

บริษัท เอ็ม เอส ไอ จี ประกันภัย (ประเทศไทย) จำกัด (มหาชน)

รายงานประจำปี

2568





03	ข้อมูลสำคัญ
04	รายงานผลการดำเนินงานประจำปี
06	รายชื่อกรรมการ
07	ข้อมูลบริษัทฯ
08	รายชื่อผู้บริหาร
09	โครงสร้างองค์กร
10	พันธกิจ และ วิสัยทัศน์
11	รายงานผลการบริหารจัดการเพื่อความยั่งยืน
16	รายงานข่าวสารการตลาด
20	สรุปข้อมูลการเงิน
21	งบการเงินประจำปี และ รายงานของผู้ตรวจสอบบัญชี

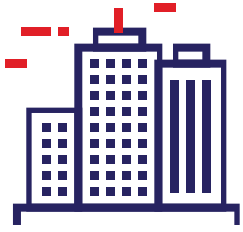

ดำเนินธุรกิจในประเทศไทย
100+ ปี

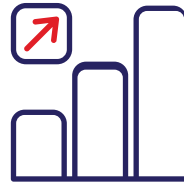

เบี้ยประกันภัย ปี 2568
5,680 ล้านบาท

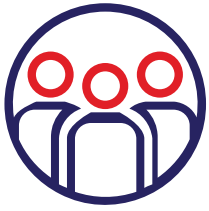

พนักงาน
700+ คน



ศูนย์บริการสินไหมทดแทน
14 แห่งทั่วประเทศ

ความน่าเชื่อถือทางการเงินของกลุ่ม **MS&AD**

บมจ. เอ็ม เอส ไอ จี ประกันภัย (ประเทศไทย) เป็นสมาชิกของกลุ่ม **MS&AD** ซึ่งเป็นบริษัทในอุตสาหกรรมประกันวินาศภัยชั้นนำของโลก

Japan Credit Rating Agency, Ltd. (JCR)

AA+

MS & AD Holdings
Mitsui Sumitomo Insurance Co., Ltd.
Aioi Nissay Dowa Insurance Co., Ltd.
(Long-Term Issuer Rating)

Moody's

A1

Mitsui Sumitomo Insurance Co., Ltd.
Aioi Nissay Dowa Insurance Co., Ltd.
(Insurance Financial Strength Rating)
Mitsui Sumitomo Insurance Co., Ltd.
(Long-Term Issuer Rating)

Rating and Investment Information, Inc. (R&I)

AA

Mitsui Sumitomo Insurance Co., Ltd.
Aioi Nissay Dowa Insurance Co., Ltd.
(Issuer Rating)
Mitsui Sumitomo Aioi Life Insurance Co., Ltd.
Mitsui Sumitomo Primary Life Insurance Co., Ltd.
(Insurance Claims Paying Ability)

A.M.Best Co.

A+

Mitsui Sumitomo Insurance Co., Ltd.
Aioi Nissay Dowa Insurance Co., Ltd.
(Financial Strength Rating)

Standard & Poor's

A+

Mitsui Sumitomo Insurance Co., Ltd.
Aioi Nissay Dowa Insurance Co., Ltd.
Mitsui Sumitomo Primary Life Insurance Co., Ltd.
(Financial Strength Rating)

Mitsui Sumitomo Insurance Co., Ltd.
Aioi Nissay Dowa Insurance Co., Ltd.
Mitsui Sumitomo Primary Life Insurance Co., Ltd.
(Long-Term Issuer Credit Rating)

เรียนท่านผู้ถือหุ้น

ภาวะเศรษฐกิจของประเทศไทยตามรายงานของสำนักงานสภาพัฒนาการเศรษฐกิจและสังคมแห่งชาติ (สศช.) ในปี 2568 ที่ผ่านมา มีการขยายตัวที่ร้อยละ 2.4 เทียบกับการขยายตัวร้อยละ 2.9 ในปี 2567 โดยได้รับแรงสนับสนุนจากการอุปโภคบริโภคภาคเอกชนที่ขยายตัวเร่งขึ้น การลงทุนรวมขยายตัวในเกณฑ์สูง การใช้จ่ายภาครัฐกลับมาขยายตัว ขณะที่การส่งออกสินค้าชะลอตัวและการส่งออกบริการลดลงต่อเนื่อง ในขณะที่ภาคธุรกิจประกันวินาศภัยมีการเติบโตในอัตราปานกลาง สอดคล้องกับทิศทาง การฟื้นตัวของเศรษฐกิจและภาคการท่องเที่ยว โดยสมาคมประกันวินาศภัยไทย คาดว่า อัตราการเติบโตของเบี้ยประกันภัยรับรวมในปี 2568 อยู่ที่ประมาณร้อยละ 1.5-2.5 โดยมีมูลค่าเบี้ยประกันภัยรวมประมาณ 291,00-294,000 ล้านบาท สะท้อนการขยายตัวอย่างระมัดระวังภายใต้ภาวะเศรษฐกิจที่ยังมีความไม่แน่นอน

ในปี 2569 เศรษฐกิจไทยคาดว่าจะขยายตัวในช่วงร้อยละ 1.5-2.5 โดยมีปัจจัยสนับสนุนที่สำคัญ คือ การขยายตัวอย่างต่อเนื่องของการอุปโภคบริโภคและการลงทุนภาคเอกชน การเพิ่มขึ้นของกรอบงบประมาณภาครัฐทั้งรายจ่ายประจำและรายจ่ายลงทุน การฟื้นตัวของภาคการท่องเที่ยวและบริการที่เกี่ยวข้อง และการขยายตัวของผลผลิตภาคการเกษตร โดยมีข้อจำกัดและปัจจัยเสี่ยงจากความผันผวนของระบบเศรษฐกิจ และการค้าโลกหนี้สินภาคครัวเรือนและธุรกิจที่ยังอยู่ในเกณฑ์สูง ความผันผวนของสภาพภูมิอากาศ เชื้อนไข และบรรยากาศทางเศรษฐกิจและการเมืองหลังการเลือกตั้ง

ในส่วนของภาคธุรกิจประกันวินาศภัยไทยนั้น มีแนวโน้มเติบโตอย่างต่อเนื่องในอัตราคงที่ แต่สูงกว่าการขยายตัวของเศรษฐกิจไทยโดยรวม สมาคมประกันวินาศภัยไทย คาดว่าจะมีการเติบโตของเบี้ยประกันภัยรับโดยตรง ในช่วงร้อยละ 2.5-3.5 และมีมูลค่าเบี้ยประกันภัยรวมประมาณ 301,000-303,900 ล้านบาท โดยมีปัจจัยความเสี่ยงและความท้าทายหลายประการ ทั้งจากเศรษฐกิจการค้าโลกที่ไม่แน่นอน ความถี่และความรุนแรงของภัยพิบัติทางธรรมชาติ ต้นทุนประกันภัยต่อและวิกฤติค่ารักษาพยาบาลที่สูงขึ้น ความเสี่ยงภัยไซเบอร์และการฉ้อฉลผ่านช่องทางดิจิทัล และความท้าทายในการปรับตัวและต้นทุนในการดำเนินการที่เพิ่มขึ้นจากการปฏิบัติตามกฎเกณฑ์การกำกับดูแลของหน่วยงานภาครัฐที่เข้มข้นขึ้น

ผลการดำเนินการของบริษัทฯ ในปี 2568 มีเบี้ยประกันภัยรับรวมจำนวน 5,681 ล้านบาท เติบโตจากปี 2567 ร้อยละ 15.7 การเติบโตนี้มาจากการขยายตัวของ การรับประกันภัยผลิตภัณฑ์ประกันอุบัติเหตุส่วนบุคคล ประกันภัยการเดินทาง และประกันภัยรถยนต์ โดยบริษัทฯ ยังเป็นผู้นำอันดับหนึ่งของผลิตภัณฑ์ของประกันภัยเดินทางด้วยส่วนแบ่งการตลาดที่ร้อยละ 25.4 คิดเป็นเบี้ยประกันภัยจำนวน 796 ล้านบาท เติบโตจากปี 2567 ร้อยละ 36.8% และสูงกว่าแผนธุรกิจประจำปี

บริษัทฯ มีผลการดำเนินงานบริการประกันภัยสุทธิจำนวน 249 ล้านบาท ต่ำกว่าปี 2567 และแผนธุรกิจประจำปีที่ตั้งไว้ เนื่องจากเหตุการณ์แผ่นดินไหวที่ประเทศพม่าในช่วงต้นปีและเหตุอุทกภัยในจังหวัดภาคใต้ของประเทศช่วงปลายปี โดยมีค่าใช้จ่ายสินไหมทดแทนที่เกิดขึ้นกว่าหนึ่งร้อยล้านบาท

อย่างไรก็ดี บริษัทฯ ยังมีรายได้และกำไรจากการลงทุนที่สม่ำเสมอโดยมีจำนวน 103 ล้านบาท สูงกว่าปี 2567 และแผนธุรกิจที่กำหนดไว้ จากการลงทุนในตราสารหนี้และตราสารทุนในประเทศ ซึ่งภาวะตลาดและอัตราผลตอบแทนจากการลงทุนที่ปรับตัวดีขึ้น

บริษัทฯ มีกำไรสุทธิประจำปี 224 ล้านบาท ลดลงจากปี 2567 ซึ่งมีกำไรจำนวน 290 ล้านบาท โดยมีกำไรต่อหุ้น 157 บาท ส่วนของผู้ถือหุ้นเพิ่มขึ้นจาก 2,227 ล้านบาท ในปี 2567 เป็นจำนวน 2,352 ล้านบาท ในปี 2568 อัตราส่วนความเพียงพอของเงินกองทุนอยู่ที่ร้อยละ 264 สูงกว่าอัตราที่กฎหมายกำหนดไว้ บริษัทฯ จึงยังคงมีฐานะการเงินและเงินกองทุนที่แข็งแกร่ง เพียงพอต่อการรองรับการขยายตัวของธุรกิจและการเติบโตอย่างต่อเนื่อง

สำหรับแผนการดำเนินธุรกิจในปี 2569 บริษัทฯ ยังคงมุ่งมั่นสู่การเป็นผู้นำด้านนวัตกรรมในธุรกิจประกันภัยอย่างต่อเนื่อง โดยให้ความสำคัญกับการขับเคลื่อนองค์กรสู่ความเป็นดิจิทัลในทุกมิติ ครอบคลุมตั้งแต่การพัฒนาช่องทางการขาย กระบวนการปฏิบัติงาน การบริการลูกค้า ตลอดจนการสนับสนุนการดำเนินงานของคู่ค้า บริษัทฯ ได้กำหนดแผนงานและขอบเขตการพัฒนาอย่างเหมาะสมและมีประสิทธิภาพ เพื่รองรับการเติบโตของธุรกิจได้อย่างทันที่ทันต่อสนองต่อความต้องการของลูกค้าและคู่ค้าได้อย่างรวดเร็ว พร้อมมุ่งสร้างประสบการณ์ที่ดีอย่างต่อเนื่องอันเป็นปัจจัยสำคัญในการเสริมสร้างความแข็งแกร่งและความยั่งยืนของธุรกิจในระยะยาว

นอกจากนี้ บริษัทฯ ให้ความสำคัญกับการปรับสมดุลของการรับประกันภัยในแต่ละประเภท เพื่อสนับสนุนการเติบโตอย่างยั่งยืน มีการทบทวนและปรับปรุงผลิตภัณฑ์และการให้บริการอย่างสม่ำเสมอให้สอดคล้องกับการเปลี่ยนแปลงของตลาด รวมถึงการขยายตลาดไปยังผลิตภัณฑ์ประกันภัยอื่นๆ เช่น ประกันความเสี่ยงภัยไซเบอร์ (Cyber Insurance) ประกันภัยกลุ่มธุรกิจพลังงานหมุนเวียน (Renewable Energy Insurance) ประกันสินเชื่อทางการค้า (Trade Credit Insurance) การพัฒนาผลิตภัณฑ์ใหม่เพื่อตอบสนองความต้องการที่หลากหลายของลูกค้า อาทิเช่น ประกันภัยการเดินทาง ที่ผู้ซื้อสามารถออกแบบความคุ้มครองเองได้ (Travel Insurance DIY) ผ่านช่องทางดิจิทัล เป็นต้น ควบคู่กับการเสริมสร้างความร่วมมือกับคู่ค้า เพื่อยกระดับภาพลักษณ์ของบริษัทฯ ทั้งด้านการขาย และการให้บริการที่ได้มาตรฐานอันจะนำไปสู่การเติบโตของกำไรอย่างมั่นคงและยั่งยืน ทั้งนี้ บริษัทฯ ยึดมั่นในหลักการ กำกับดูแลกิจการที่ดี และบูรณาการแนวคิดด้านสิ่งแวดล้อม สังคม และธรรมาภิบาล (Environmental, Social and Governance: ESG) ให้เป็นส่วนหนึ่งของวัฒนธรรมองค์กรอย่างแท้จริง

ผู้บริหารและพนักงานบริษัททุกคน มีความมุ่งมั่นในการบริหารจัดการด้วยความซื่อสัตย์อย่างมืออาชีพ มุ่งเน้นมาตรฐานการให้บริการแก่ลูกค้า คู่ค้า และผู้มีส่วนได้ส่วนเสีย อย่างดีที่สุดและมีคุณภาพสูงสุด

ในนามของคณะกรรมการของบริษัทฯ ขอขอบคุณทุกท่านมา ณ โอกาสนี้



นายอรรณพ พรริทธิ์

ประธานกรรมการ



นายรัฐพล กิติศักดิ์ไชยกุล

กรรมการผู้อำนวยการ



นายอรรณพ พรธิ์
ประธานกรรมการ

นายรัฐพล กิติศักดิ์ไชยกุล
กรรมการผู้อำนวยการ



นายศานิต รังน้อย

กรรมการอิสระ
กรรมการสรรหาและกำหนดค่าตอบแทน
และประธานกรรมการตรวจสอบ



นายอรรณพ พรธิ์
ประธานกรรมการ



นายเคลเมนส์ ฟิลิปป์

กรรมการตรวจสอบ
และกรรมการสรรหา
และกำหนดค่าตอบแทน



นายโนริฮิโระ ทานากะ

กรรมการ
และประธานกรรมการสรรหา
และกำหนดค่าตอบแทน



นายบุญชู อังชัยสุขศิริ

กรรมการอิสระ
และกรรมการตรวจสอบ



นายเทวัญ เลี้ยวบุรินทร์

กรรมการ



นายรัฐพล กิตติศักดิ์ไชยกุล

กรรมการผู้อำนวยการ

ชื่อบริษัท	: บริษัท เอ็ม เอส ไอ ซี ประกันภัย (ประเทศไทย) จำกัด (มหาชน)
เลขทะเบียนบริษัท	: 0107555000414
ที่ตั้งสำนักงานใหญ่	: 1908 อาคาร เอ็ม เอส ไอ ซี ถนนเพชรบุรีตัดใหม่ แขวงบางกะปิ เขตห้วยขวาง กรุงเทพมหานคร 10310 โทรศัพท์ +66 (0) 2825 8888 โทรสาร +66 (0) 2318 8550
ประเภทธุรกิจ	: รับประกันวินาศภัย
ทุนจดทะเบียน	: หุ้นสามัญ จำนวน 1,426,662 หุ้น มูลค่ารวม 142,666,200 บาท
ทุนเรียกชำระแล้ว	: หุ้นสามัญ จำนวน 1,426,662 หุ้น มูลค่ารวม 142,666,200 บาท
นิติบุคคลที่บริษัทถือหุ้นเกิน 10%	: -ไม่มี-

รายละเอียดที่กรรมการแจ้งเกี่ยวกับส่วนได้เสียในสัญญาใดๆ ที่บริษัทฯ ทำขึ้นระหว่างรอบปีบัญชี -ไม่มี-

รายละเอียดที่กรรมการแจ้งเกี่ยวกับการถือหุ้นหรือหุ้นกู้ในบริษัทฯ และบริษัทในเครือ

รายงานการถือหุ้นของคณะกรรมการในบริษัท เอ็ม เอส ไอ ซี ประกันภัย (ประเทศไทย) จำกัด (มหาชน) ณ วันที่ 31 ธันวาคม 2568

รายชื่อกรรมการ	จำนวนหุ้น ณ 1 มกราคม 2568	จำนวนหุ้น ณ 31 ธันวาคม 2568	เปลี่ยนแปลง
1. นายอรรณพ พรธิ์	6,133	6,133	-
2. นายเคลเมนส์ ฟิลิปป์	-	-	-
3. นายศานิต ร่างน้อย	-	-	-
4. นายเทวัญ เสี่ยวบุรินทร์	-	-	-
5. นายบุญชู อังชัยสุขศิริ	-	-	-
6. นายโนริฮิโระ ทานากะ*	-	-	-
7. นายรัฐพล กิตติศักดิ์ไชยกุล	4,367	4,367	-

หมายเหตุ: *นายโนริฮิโระ ทานากะ ได้รับการแต่งตั้งให้เป็นกรรมการบริษัท แทนนายทาเคโกะ ทารุโมโตะ ตั้งแต่วันที่ 14 พฤษภาคม 2568 ตามมติที่ประชุมคณะกรรมการบริษัท เมื่อวันที่ 14 พฤษภาคม 2568





นายรัฐพล ทิตศักดิ์ไชยกุล
Chief Executive Officer



นางสาวสุพร เร้าปีตวงษ์กุล
Senior Vice President,
Finance and Accounts



นางสาวกาวนา ไทยสุวรรณ
Senior Vice President,
Underwriting



นางสาวสตาพร ธานีรัตน์
Senior Vice President,
Information Technology



นายวรา โวพันธ์ศรี
Senior Vice President,
Internal Audit



ดร. สมเกียรติ สกุลสุรกพงศ์
Senior Vice President,
Human Resources
and Customer Experience



นางลลิตา สุวรรณรัตน์
Senior Vice President,
Compliance and Legal



นางสาวศุภวรรณ นาคปนิท
Senior Vice President,
Claims



นายพีรวัฒน์ สุโข
Senior Vice President,
Business Development



นายพววิธ จังจ๊ะสิลธิ์
Senior Vice President,
Agency and Branch Business

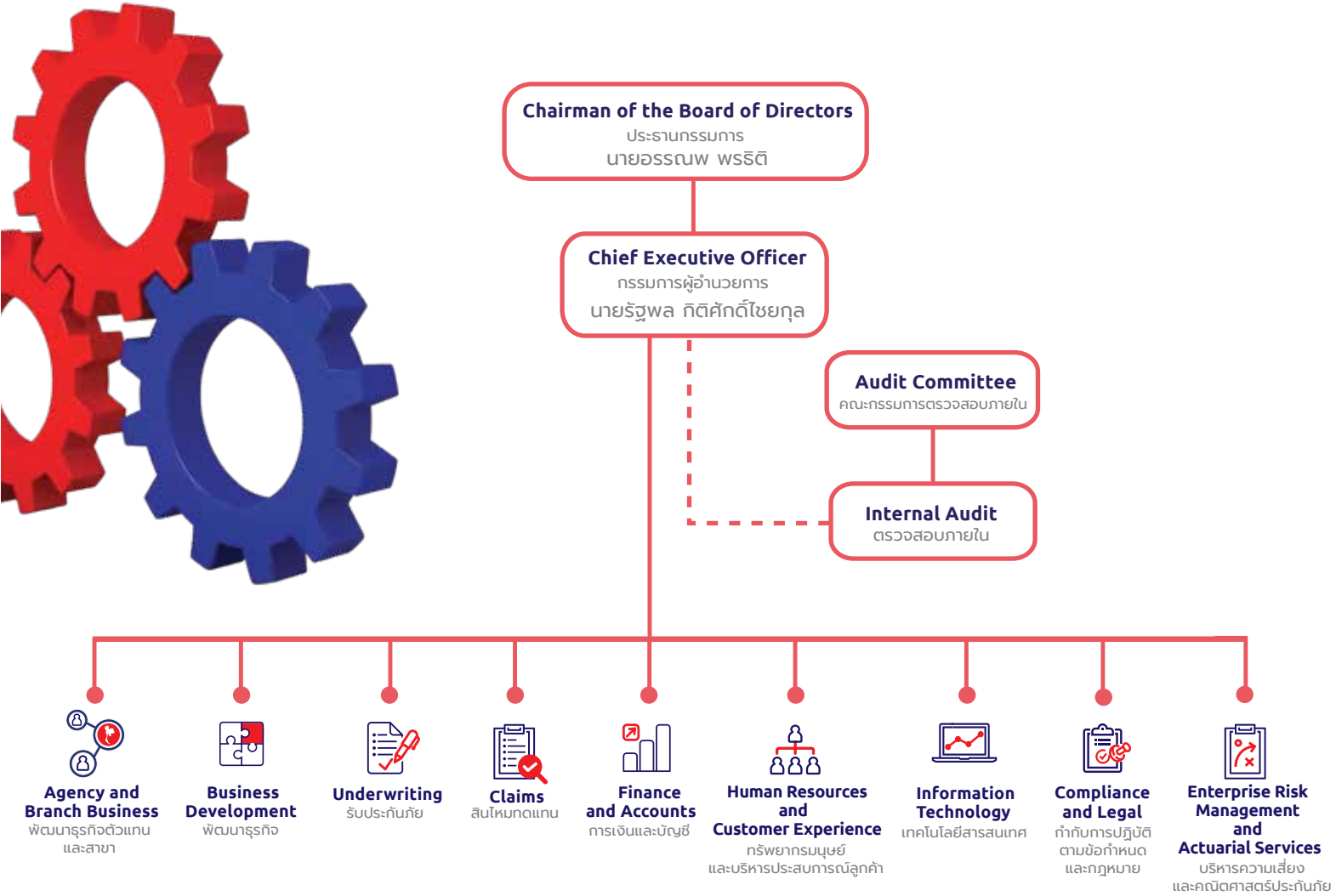

รางวัลแห่งความภาคภูมิใจ

- 2558 : Well-D Mark (พลังคนพิการ: หุ่นส่วนธุรกิจสร้างสรรค์สังคม)
- 2559 : รางวัลศูนย์รับเรื่องร้องเรียนและแก้ไขปัญหาให้กับผู้บริโภคดีเด่น
- 2560 : รางวัลบริษัทประกันวินาศภัยที่มีการพัฒนาดีเด่น
- 2561 : รางวัลบริษัทประกันภัยที่ใช้ระบบสินไหมอัตโนมัติดีเด่น
- 2561 : รางวัลศูนย์รับเรื่องร้องเรียนและแก้ไขปัญหาให้กับผู้บริโภคดีเด่น
- 2562 : รางวัลสถานประกอบการสหกิจศึกษาดีเด่น
- 2562 : ประกาศเกียรติคุณบริษัทเกษียณสุข ระดับทองโครงการบริษัทเกษียณสุข
- 2563 : "องค์กรดีเด่นแห่งปี" สาขาบริการประกันวินาศภัยและทำคุณประโยชน์ต่อสังคม
- 2563 : "รางวัลนักบริหารดีเด่นแห่งปี" สาขาบริหารและพัฒนาองค์กร
- 2563 : BSA Building Safety Award
- 2564 : รางวัลเกียรติคุณผู้สนับสนุนส่งเสริมการจ้างงานคนพิการ "เทพมหัศจรรย์"
- 2564 : Most Innovative Customer Centric Digital Insurance Product
- 2565 : โครงการส่งเสริมการปรับปรุงประสิทธิภาพการใช้พลังงานในอาคาร
- 2565 : บริษัทประกันภัยที่มีการพัฒนาด้านความยั่งยืนในธุรกิจประกันภัยดีเด่น
- 2566 : บริษัทประกันวินาศภัยที่มีการพัฒนาดีเด่น
- 2567 : บริษัทประกันวินาศภัยที่มีการพัฒนาดีเด่น
- 2568 : เกียรติบัตร "โครงการ ESG DNA สำหรับพนักงานองค์กร"





พันธกิจ และ วิสัยทัศน์



พันธกิจ : ร่วมพัฒนาสังคมและสร้างความมั่นคงในอนาคตให้กับโลก ด้วยการส่งมอบความปลอดภัยและความอุ่นใจ ผ่านธุรกิจประกันภัยและบริการด้านการเงินระดับโลก



วิสัยทัศน์ : สร้างกลุ่มธุรกิจประกันภัยและบริการด้านการเงินชั้นนำระดับโลก ให้เติบโตอย่างยั่งยืน พร้อมทั้งยกระดับคุณค่าองค์กรอย่างยั่งยืน

ค่านิยมองค์กร



มุ่งเน้นลูกค้า

เรามุ่งมั่นตลอดเวลาที่จะส่งมอบหลักประกันความมั่นคงให้กับลูกค้า เพื่อสร้างความพึงพอใจอย่างสูงสุด



มีคุณธรรม

เราดำเนินธุรกิจด้วยความจริงใจ เป็นธรรม และเที่ยงตรง



ทำงานเป็นทีม

เราเติบโตก้าวหน้าไปพร้อมกัน ด้วยการเคารพและยอมรับความคิดเห็นซึ่งกันและกัน รวมถึงการแบ่งปันความรู้และแนวคิดต่างๆ



มีความสร้างสรรค์

เรารับฟังผู้เกี่ยวข้องทุกภาคส่วน เพื่อนำมาพัฒนากระบวนการทำงานและการดำเนินธุรกิจอย่างต่อเนื่อง



เป็นมืออาชีพ

เราทุ่มเทอย่างต่อเนื่องในการพัฒนาทักษะและความเชี่ยวชาญ เพื่อส่งมอบการบริการที่มีคุณภาพสูงสุด



การบริหารจัดการเพื่อความยั่งยืน 2568

ในปี 2568 บมจ. เอ็ม เอส ไอ จี ประกันภัย (ประเทศไทย) ยังคงมุ่งมั่นในการขับเคลื่อนการดำเนินงานธุรกิจควบคู่ไปกับการรับผิดชอบต่อสังคม ภายใต้กรอบการพัฒนาอย่างยั่งยืน โดยให้ความสำคัญ

- **ด้านสิ่งแวดล้อม** : บริษัทฯ ดำเนินการใช้ทรัพยากรอย่างมีประสิทธิภาพและสมดุล ริเริ่มการจัดการกิจกรรมที่มีผลต่อการปล่อยก๊าซเรือนกระจก และผลกระทบต่อสิ่งแวดล้อม
- **ด้านสังคม** : บริษัทฯ ใส่ใจในการรับผิดชอบต่อสังคมผ่านการจัดการความสัมพันธ์กับผู้มีส่วนได้ส่วนเสียอย่างเท่าเทียม และเป็นธรรม อีกทั้งยังส่งเสริมกิจกรรมสาธารณประโยชน์ เช่น การสนับสนุนการศึกษา การพัฒนาชุมชน และการช่วยเหลือผู้ด้อยโอกาส
- **ด้านการกำกับดูแล** : บริษัทฯ ยึดมั่นในหลักบริหารโปร่งใสและสามารถตรวจสอบได้ โดยปฏิบัติตามกฎหมายและระเบียบข้อบังคับต่างๆ อย่างเคร่งครัด พร้อมทั้งสนับสนุนการกำกับดูแลกิจการที่ดี เพื่อเสริมสร้างความเชื่อมั่นและความไว้วางใจจากลูกค้า คู่ค้า และผู้มีส่วนได้เสีย (Stakeholders)

ด้วยวิสัยทัศน์และพันธกิจในเรื่องความยั่งยืน บริษัทฯ จะยังคงดำเนินการปรับปรุงและพัฒนาอย่างต่อเนื่อง เพื่อสร้างคุณค่าและผลประโยชน์ให้กับสังคมและสิ่งแวดล้อมแบบยั่งยืนต่อไป



ด้านสิ่งแวดล้อม (Environment)

การเปลี่ยนแปลงสภาพภูมิอากาศถือเป็นปัจจัยความเสี่ยงสำคัญที่อาจก่อภัยพิบัติทางธรรมชาติ การขาดแคลนด้านทรัพยากรพลังงาน ซึ่งส่งผลกระทบต่อตรงต่อการดำเนินงานธุรกิจของธุรกิจต่างๆ อาทิ ความเสียหายต่อทรัพย์สินและการสูญเสียจากภัยพิบัติทางธรรมชาติที่นำไปสู่การดำเนินการพิจารณาค่าสินไหมทดแทนแก่ผู้เอาประกันภัยภายใต้กรมธรรม์ที่ให้ความคุ้มครอง นอกเหนือจากบทบาทหลักในการบริหารจัดการและลดความเสี่ยงเมื่อเกิดภัยแล้ว บริษัทฯ ในฐานะธุรกิจประกันภัยยังตระหนักถึงความรับผิดชอบต่อสังคมในการมีส่วนร่วมสนับสนุนความยั่งยืนด้านสิ่งแวดล้อมอย่างเป็นรูปธรรม ผ่านการออกแบบผลิตภัณฑ์ประกันภัยและแนวทางการดำเนินงานที่ส่งเสริมการใช้พลังงานสะอาด การลดการปล่อยก๊าซเรือนกระจก และการใช้ทรัพยากรอย่างมีประสิทธิภาพ เช่น การสนับสนุนการใช้พลังงานหมุนเวียนจากพลังงานแสงอาทิตย์ การใช้ผลิตภัณฑ์อุปกรณ์ไฟฟ้าประหยัดพลังงาน บริษัทฯ มุ่งมั่นให้การดำเนินงานไม่เพียงแต่ช่วยปกป้องทรัพย์สินและลดผลกระทบจากความเสียหายให้แก่ลูกค้าเท่านั้น แต่ยังมีส่วนร่วมในการอนุรักษ์สิ่งแวดล้อมและทรัพยากรธรรมชาติ เพื่อสร้างความยั่งยืนในระยะยาวสำหรับสังคมและคนรุ่นต่อไป โดยได้กำหนดมาตรการบรรเทาความเสียหายจากการเปลี่ยนแปลงสภาพภูมิอากาศผ่านกิจกรรมหลัก ดังนี้

- บริษัทฯ ยังคงดำเนินการอย่างต่อเนื่องในการปรับเปลี่ยนรูปแบบการนำส่งเอกสารกรมธรรม์จากการใช้ซองพลาสติกเป็นซองกระดาษ เพื่อลดการใช้พลาสติกแบบใช้ครั้งเดียว โดยสามารถลดการใช้พลาสติกได้ไม่น้อยกว่า 200,000 ชิ้นต่อปี ทั้งนี้ บริษัทฯ ยังคงให้ความสำคัญกับการรักษาความปลอดภัยและความลับของข้อมูลลูกค้าอย่างเคร่งครัด การดำเนินการดังกล่าวไม่เพียงช่วยลดผลกระทบต่อสิ่งแวดล้อม แต่ยังเป็นการส่งเสริมความตระหนักรู้ด้านการอนุรักษ์สิ่งแวดล้อมภายในองค์กรและสะท้อนความมุ่งมั่นในการบูรณาการแนวคิดความยั่งยืนผ่านกระบวนการให้บริการลูกค้าอย่างเป็นรูปธรรม
- บริษัทฯ ยังคงสนับสนุนให้พนักงานสามารถทำงานจากที่บ้านได้ เพื่อส่งเสริมการบูรณาการระหว่างงานและชีวิตส่วนตัว (Work-Life Integration) ลดการใช้พลังงานและทรัพยากรที่เกิดจากการเดินทางของพนักงาน อันเป็นส่วนหนึ่งในการลดการปล่อยก๊าซเรือนกระจกและมลพิษทางอากาศ ในขณะเดียวกัน บริษัทฯ ยังคงรักษามาตรฐานการให้บริการอย่างมีประสิทธิภาพ โดยลูกค้าและคู่ค้ายังคงได้รับความสะดวก รวดเร็ว และต่อเนื่องผ่านช่องทางการให้บริการต่างๆ เช่น ระบบเว็บแอปพลิเคชัน ระบบโมบายแอปพลิเคชัน อีเมล หรือ โทรศัพท์ อีกด้วย

โครงการ MSIG Green InWasteMent

ส่งเสริมการตระหนักรู้และปรับพฤติกรรมเพื่อสิ่งแวดล้อม โดยเน้นการจัดการขยะ พนักงานกว่า 200 คน ได้รับความรู้ด้านการจัดการขยะจากผู้เชี่ยวชาญ เรียนรู้คุณค่าขยะแต่ละประเภท และวิธีการเปลี่ยนขยะให้เป็นประโยชน์ ตลอดระยะเวลา 3 ปีโครงการนี้ช่วยลดปริมาณขยะและคาร์บอน ทำให้พนักงานมีส่วนร่วมในการลดคาร์บอนรวมถึง 19,471.11 kgCO₂e



ด้านสังคม (Social)

- บริษัทฯ ให้ความสำคัญกับการสร้างความตระหนักรู้ด้านการประกันภัยและการบริหารความเสี่ยงแก่ผู้บริโภค เพื่อเสริมสร้างความมั่นคงและความปลอดภัยในชีวิตและทรัพย์สิน โดยได้พัฒนากลไกการคุ้มครองผู้บริโภคควบคู่กับการพัฒนานวัตกรรมด้านผลิตภัณฑ์ที่ประกันภัยอย่างต่อเนื่อง เพื่อให้ผลิตภัณฑ์และบริการสามารถตอบสนองความต้องการที่หลากหลายของผู้บริโภคได้อย่างเหมาะสมและครอบคลุม โดยนำเทคโนโลยีมาประยุกต์ใช้ในการประเมินความเสี่ยงและบริหารจัดการข้อมูลอย่างมีประสิทธิภาพ เพื่อให้สามารถนำเสนอความคุ้มครองที่สอดคล้องกับลักษณะความเสี่ยงในแต่ละสถานการณ์ ทั้งในด้านการประกันการเดินทาง สุขภาพ การประกันทรัพย์สิน และการประกันรถยนต์ นอกจากนี้ บริษัทฯ ยังให้ความสำคัญกับการสร้างความรู้และเสริมสร้างศักยภาพให้แก่ลูกค้าและผู้มีส่วนเกี่ยวข้อง ผ่านการจัดอบรมและกิจกรรมให้ความรู้ อาทิ การให้คำแนะนำด้านการจัดการความปลอดภัยในสถานประกอบการ รวมถึงการเสริมสร้างความรู้ ความเข้าใจเกี่ยวกับผลิตภัณฑ์ที่ประกันภัย เชื้อไขไขความคุ้มครอง และหลักการประกันภัยที่ถูกต้องแก่คนกลางประกันภัย เพื่อให้สามารถทำหน้าที่เป็นที่ปรึกษาและนำเสนอความคุ้มครองที่เหมาะสมแก่ลูกค้าได้อย่างมีประสิทธิภาพและเป็นธรรม
- บริษัทฯ รักขามาตรฐานในทุกด้านของการดำเนินงาน และมุ่งมั่นที่จะสร้างความไว้วางใจให้แก่ลูกค้า คู่ค้า ผ่านการพัฒนาทักษะและความรู้ของพนักงาน การปรับปรุงกระบวนการทำงานอย่างต่อเนื่อง รวมถึงการใช้เทคโนโลยีที่ทันสมัยเพื่อส่งมอบประสบการณ์ที่ดีต่อลูกค้า ตลอดจนการให้บริการก่อนและหลังการขายโดยทีมงานผู้เชี่ยวชาญที่พร้อมให้คำปรึกษาและช่วยเหลือลูกค้าตลอดเวลา รวมถึงบริษัทฯ ยังจัดตั้งศูนย์รับเรื่องร้องเรียน เพื่อให้ลูกค้าและคู่ค้า มั่นใจได้ว่า บริษัทฯ รับฟังทุกข้อเสนอแนะและนำมาใช้ปรับปรุงการให้บริการอย่างต่อเนื่อง
- บริษัทฯ ได้รับรางวัล **"WU Coop Best Partnership Award"** จากความร่วมมือทางวิชาการกับสถาบันการศึกษา มหาวิทยาลัยวลัยลักษณ์ในฐานะสถานประกอบการดีเด่น ประจำปี 2568 โดยมีวัตถุประสงค์เพื่อมุ่งมั่นพัฒนาคุณภาพของนักศึกษาพร้อมทั้งร่วมออกแบบหลักสูตรและการจัดการเรียนการสอนแบบสหกิจศึกษาและศึกษาเชิงบูรณาการกับการทำงาน ร่วมกันสร้างประสบการณ์การเรียนรู้จากประสบการณ์จริง เช่น เสริมสร้างองค์ความรู้ด้านการประกันภัย การบริหารจัดการด้านการเงิน การบัญชี เพื่อร่วมพัฒนาบุคลากรรุ่นใหม่ให้มีคุณภาพและสามารถก้าวเข้าสู่สายอาชีพทางอุตสาหกรรมประกันภัยได้อย่างมีประสิทธิภาพ



- บริษัทฯ ดำเนินนโยบายและแนวปฏิบัติเกี่ยวกับการเคารพความแตกต่าง ความเสมอภาคและการเคารพต่อสิทธิมนุษยชน (Human Rights) ผ่านโครงการการจ้างงานคนพิการ โดยในปี 2568 บริษัทฯ ร่วมมือกับสมาคมสหพันธ์แรงงานคนพิการแห่งประเทศไทย (Thailand Labour with Disability Federation) สนับสนุนคนพิการให้มีเงินทุนหมุนเวียนต่อเนื่องในการประกอบอาชีพของผู้พิการ เพื่อให้สามารถมีรายได้เลี้ยงดูตนเองได้ โดยบริษัทฯ มอบเงินทุนแก่ผู้พิการประกอบอาชีพเกษตรกรรม เช่น เลี้ยงปลานิล ปลูกข้าวโพด เพาะเห็ดฟาง ทำนาข้าว ปลูกผักสวนครัว และเลี้ยงไก่พื้นบ้านที่ อ.วังน้ำเขียว จ.นครราชสีมา อย่างต่อเนื่อง



เพิ่มเติมเกี่ยวกับนโยบายด้านสิทธิมนุษยชนขั้นพื้นฐานของกลุ่มบริษัท MS&AD ประกันภัย
<https://www.msig-thai.com/th/msad-insurance-group-basic-policy-human-rights>

- ในปี 2568 บริษัทฯ ร่วมมือกับสถาบันพยาธิวิทยา ศูนย์อำนวยการแพทย์พระมงกุฎเกล้า จัดกิจกรรมเชิญชวนพนักงานบริจาคโลหิต ช่วยเหลือเพื่อนมนุษย์ช่วยเหลือสังคมให้ดีขึ้นพร้อมทำกุศลครั้งยิ่งใหญ่ด้วยการเป็นผู้ให้ โโลหิตจากการรับบริจาคนี้ได้ถูกนำไปช่วยเหลือผู้ป่วยที่รอการรักษา โดยมีปริมาณโลหิตจากผู้ที่มาบริจาครวมทั้งสิ้น 87,750 ซี.ซี. นอกจากนี้ บริษัทฯ ยังเล็งเห็นถึงการมีสุขภาพที่ดีของพนักงาน จึงได้มีการจัดกิจกรรมส่งเสริมสุขภาพของพนักงานตลอดปี ได้แก่ การตรวจสุขภาพพนักงานประจำปี การรับวัคซีนป้องกันโรคไข้หวัดใหญ่ การออกกำลังกาย และกิจกรรม โปรแกรมดูแลสุขภาพตนเอง 60 วัน (FIT OR FAT) โดยมีการเชิญ Trainer มืออาชีพมาแนะนำวิธีการทานอาหาร และการออกกำลังกายที่เหมาะสมกับแต่ละบุคคล รวมถึงมีการจัดทำรายการถ่ายทอดสดแลกเปลี่ยนประสบการณ์และเทคนิคในกลุ่มทุกสัปดาห์ ควบคู่กันนี้ยังได้จัดให้มี Smart Eating for Smart Lift โดยบริษัทฯ ได้ร่วมมือกับ Partner ในการใช้ Application CERO ประเมินแคลอรีจากรูปภาพอาหารและการนับจำนวนก้าวเดินในแต่ละวัน เพื่อนำมาคำนวณความสมดุลของแคลอรีเข้า-ออก (Calorie Balance) ส่งเสริมการตัดสินใจด้านโภชนาการและการออกกำลังกายบนพื้นฐานของข้อมูลที่เหมาะสม



MSIG x CERO
 Healthy and Eco-Friendly
 "Smart Eating for Smart Life"
 12 November 2025
 REGISTER NOW

STAY FIT NOT STILL
 LET'S CHANGE WITH A HEALTHY LIFESTYLE
 กิจกรรม 60 วันเปลี่ยนวิถีชีวิต
 โปรแกรม FIT OR FAT
 เปลี่ยนวิถีชีวิตให้ดีขึ้นด้วยสุขภาพที่ดี

ขอเชิญชวนร่วมบริจาคโลหิต ประจำปี 2568

ครั้งที่ 1	31 มีนาคม 2568
ครั้งที่ 2	26 พฤษภาคม 2568
ครั้งที่ 3	25 กันยายน 2568
ครั้งที่ 4	18 ธันวาคม 2568

นอกจากนี้ยังมีกิจกรรมที่ทางบริษัทฯ ร่วมกับองค์กรภายนอก จัดกิจกรรมด้านความรับผิดชอบต่อสังคมอื่นๆ อีก ที่สอดคล้องกับเป้าหมายการพัฒนาที่ยั่งยืน ได้แก่

- **งานเพลินจิตแฟร์** นับเป็นหนึ่งในกิจกรรมสำคัญเพื่อสังคมในประเทศไทยมาหลายทศวรรษ มีการจัดงานทุกปีตั้งแต่ปี พ.ศ. 2500 เป็นต้นมา โดยมูลนิธิชุมชนชาวอังกฤษในประเทศไทยเพื่อผู้ด้อยโอกาส (British Community in Thailand Foundation for the Needy) ก่อตั้งนับตั้งแต่ปี พ.ศ. 2543 งานเพลินจิตแฟร์ ได้ระดมทุนกว่า 55 ล้านบาท ซึ่งได้นำไปบริจาคให้แก่องค์กรการกุศลต่างๆ ในประเทศไทย โดยบริษัทฯ ได้เข้าร่วมงานเพลินจิตแฟร์ มายาวนานกว่า 30 ปี



- บริษัทฯ ร่วมเป็นส่วนหนึ่งในการสมทบเงินบริจาค “โครงการ อนาคตของหนู” ผ่านกล่องรับบริจาค World Vision Foundation of Thailand ส่งมอบให้มูลนิธิศุภนิมิตฯ ที่จะนำไปช่วยเหลือและสนับสนุนบริจาคทุนและปัจจัยการศึกษาสำหรับเด็ก ซึ่งเป็นปัจจัยในการดำรงชีวิตของเด็กตลอดจนการช่วยเหลือด้านการประกอบอาชีพของแต่ละครอบครัว เพื่อมอบชีวิต มอมรอยยิ้ม มอบความหวัง และโอกาสเพื่อการพัฒนาคุณภาพชีวิตเด็ก รวมถึงครอบครัว ชุมชนที่เด็กอาศัยอยู่ พัฒนาความเป็นอยู่ที่ดีให้แก่กลุ่มเด็กที่เปราะบาง
- บริษัทฯ ร่วมกับคู่ค้าทางธุรกิจในกิจกรรม **"UOB Heartbeat Run"** ซึ่งเป็นกิจกรรมระดมทุน เพื่อร่วมสมทบทุนโครงการวิจัยทางการแพทย์เพื่อมูลนิธิยูวพัฒน์นำไปสร้างห้องเรียน และอุปกรณ์การสอนผ่านสื่อดิจิทัล ตลอดจนการเพิ่มคุณภาพศึกษาให้กับนักเรียนที่ขาดแคลน โดยผู้จัดกิจกรรมได้คำนึงถึงผลกระทบต่อสิ่งแวดล้อมจึงใช้วัสดุรีไซเคิล เช่น เสื้อวิ่งที่ผลิตจากผ้าเหลือใช้ และเหรียญรางวัลที่ทำจากพลาสติกรีไซเคิล ขวดน้ำดื่มที่ผลิตจากพลาสติก รีไซเคิล 100% ทั้งนี้ เงินระดมทุนทั้งหมดจะนำไปสนับสนุนโครงการห้องเรียนดิจิทัล UOB My Digital Space เพื่อพัฒนาและเพิ่มโอกาสทางการศึกษาให้กับเยาวชนที่ขาดโอกาสในพื้นที่ห่างไกล



- บริษัทฯ รวบรวมรับบริจาคปฏิทินตั้งโต๊ะเก่าจากพนักงาน นำไปสมทบให้กับส่วนบริหารกิจการจัดรัฐสมาคมจอร์เจีย เพื่อนำไปบริจาคให้กับมูลนิธิช่วยคนตาบอดแห่งประเทศไทยเพื่อร่วมในการจัดทำสื่อเป็นอักษรเบรลล์ให้กับผู้พิการทางสายตา



- บริษัทฯ ได้เป็นส่วนหนึ่งของการช่วยเหลือพนักงานและสังคมไปพร้อมกันผ่านการจัดหาสิ่งชื้อพวงหรีดเพื่อแสดงความเสียใจต่อการสูญเสียบุคคลในครอบครัวของพนักงาน โดยบริษัทฯ มีการสั่งซื้อผลิตภัณฑ์ที่สามารถให้โอกาส ให้อาชีพ เป็นมิตรต่อสิ่งแวดล้อม เช่น ผลิตภัณฑ์จาก Carenation และ บุษบหรีด โดยทุกการสั่งซื้อจะถูกหัก 10% เข้าร่วมทำบุญผ่านสภาอากาศไทย และมูลนิธิต่างๆ

ด้านการกำกับดูแล (Governance)

- บริษัทฯ ให้ความสำคัญกับการกำกับดูแล การปฏิบัติตามกฎหมาย และกฎระเบียบต่างๆ ควบคู่กับการดำเนินธุรกิจอย่างมีความรับผิดชอบต่อสังคม โดยมุ่งสร้างวัฒนธรรมภายในองค์กรที่ยึดมั่นในหลักความซื่อสัตย์ สุจริต โปร่งใส และมีความเป็นธรรมต่อลูกค้า เพื่อสร้างความเชื่อมั่นให้แก่ลูกค้า คู่ค้า ตลอดจนผู้มีส่วนได้เสียทุกฝ่าย โดยนอกจากบริษัทฯ จะมีนโยบายและแนวปฏิบัติในด้านจริยธรรมสำหรับพนักงาน อาทิ นโยบายการไม่รับของขวัญ (No Gift Policy) การต่อต้านการกระทำทุจริต หรือผิดกฎหมาย (Zero DUA) การต่อต้านสินบน (Anti-Bribery) การไม่มีความขัดแย้งทางผลประโยชน์ (Conflict of Interest) การจ่ายเงินที่ไม่เหมาะสม (Improper Payment) การแจ้งเบาะแส (Whistleblowing) การไม่ยอมรับพฤติกรรม หรือการกระทำในลักษณะคุกคาม หรือการข่มขู่ (Harassment) การเลือกปฏิบัติ (Discrimination) ในทุกรูปแบบ นอกจากนี้ บริษัทฯ ยังให้ความสำคัญกับการดำเนินงานให้สอดคล้องกับกฎหมายและกฎระเบียบที่เกี่ยวข้องกับบริษัทธุรกิจที่เปลี่ยนแปลงไป โดยเฉพาะด้านความปลอดภัยทางไซเบอร์ การคุ้มครองข้อมูลส่วนบุคคล และการรักษาความลับของข้อมูลลูกค้าและคู่ค้า พร้อมทั้งกำหนดมาตรการในการจัดเก็บ การใช้ การคืน และการทำลายข้อมูลอย่างเหมาะสมและเป็นระบบ เพื่อป้องกันความเสี่ยงจากการรั่วไหลของข้อมูล ซึ่งเป็นประเด็นสำคัญในสังคมดิจิทัลปัจจุบัน เพื่อส่งเสริมความตระหนักรู้และสร้างความเข้าใจต่อนโยบาย บริษัทฯ ได้จัดให้มีการอบรมด้านการกำกับดูแลกิจการ การปฏิบัติตามกฎหมาย และจริยธรรมทางธุรกิจแก่พนักงานทุกคนอย่างต่อเนื่อง และยังให้การสนับสนุนด้านการจัดอบรมให้คู่ค้าทางธุรกิจของบริษัทฯ ตามวาระและโอกาสที่เหมาะสม ซึ่งในปัจจุบันสังคมไทยเผชิญกับความเสี่ยงจากการละเมิดและการลวงข้อมูลผ่านสื่อออนไลน์และแพลตฟอร์มดิจิทัลหลากหลายรูปแบบ ซึ่งอาจนำไปสู่การนำข้อมูลความลับ รวมถึงข้อมูลของลูกค้าและคู่ค้าไปใช้ในทางที่ไม่เหมาะสมหรือผิดกฎหมาย

MSIG เปิดตัวแคมเปญโฆษณา “คิดแทนให้”

- แคมเปญโฆษณา “คิดแทนให้” ต่อยอดจากความสำเร็จของแคมเปญ “เชื่อ ชอบ ใช้” ที่เปิดตัวไปเมื่อปีก่อน โดยยังคงสื่อสารผ่านแบรนด์พรีเซนเตอร์ คุณแคน-อติรุจ กิตติพัฒนะ พิธีกรและผู้ประกาศข่าวมากความสามารถที่กลับมาเป็นตัวแทนของแบรนด์เป็นปีที่ 2

แคมเปญ “คิดแทนให้” ภายใต้ concept ที่ว่าชีวิตทุกวันนี้เต็มไปด้วยเรื่องที่ต้องให้คิด ไม่ว่าจะเป็นการวางแผนครอบครัว สุขภาพ ทรัพย์สิน หรือเหตุการณ์ที่ไม่คาดฝัน MSIG เข้าใจความรู้สึกนั้น จึงได้ออกแบรนด์แคมเปญ “คิดแทนให้” เพื่อลูกค้า

คุณรัฐพล กิติศักดิ์ไชยกุล กรรมการผู้อำนวยการ บริษัท เอ็ม เอส ไอ ซี ประกันภัย (ประเทศไทย) จำกัด (มหาชน) ได้กล่าวถึงแบรนด์แคมเปญนี้ว่า: “แบรนด์แคมเปญ ‘คิด แทน ให้’ ไม่ได้เป็นเพียงแค่มูลนิธิด้านการตลาด แต่สะท้อนถึงความตั้งใจของ MSIG ที่จะอยู่เคียงข้างลูกค้าในทุกช่วงชีวิต เราเข้าใจว่าผู้คนในปัจจุบันต้องเผชิญกับเรื่องให้ตัดสินใจมากมาย ดังนั้น ภารกิจของเราคือการสร้างความอุ่นใจ ด้วยผลิตภัณฑ์ที่เรียบง่าย คุ้มครองชัดเจน และ ‘คิดแทนให้’ ในสิ่งที่ลูกค้าอาจไม่ทันได้คิด”



- หนึ่งโฆษณา 3 ชุด ที่ถ่ายทอดความไม่คาดคิดในชีวิต

MSIG Overseas Student

ประกันภัยการเดินทางเพื่อการศึกษาต่อต่างประเทศ สำหรับนักเรียน นักศึกษาที่เรียนต่อต่างประเทศ เพื่อช่วยดูแลทั้งสุขภาพและเหตุฉุกเฉินระหว่างเดินทาง

“เพราะการส่งลูกไปเรียนต่อ...ไม่ใช่แค่เรื่องการศึกษา แต่คือความอุ่นใจที่คิดแทนให้ครบ”

MSIG Ultra Save

ประกันรถยนต์ชั้น 1 ที่คุ้มครองครอบคลุม ในราคาย่อมเยา เริ่มต้นเพียงหลักพัน

“ไม่ว่าจะรถใหม่หรือรถเก่า เราคิดแทนให้แล้วว่าความคุ้มครองแบบเหมาะสมต้องเข้าถึงได้”

MSIG My Home Safe

แผนประกันภัยบ้านที่รวมความคุ้มครองทั้งตัวบ้าน สัตว์เลี้ยง และบริการฉุกเฉิน 24 ชม.

“บ้านหลังเดียว จบทุกเรื่องไม่คาดคิด”



ลูกค้าและผู้สนใจสามารถรับชมโฆษณาทั้ง 3 ชุด ได้ทางช่องทางออนไลน์ของ MSIG

MSIG ส่งบริการ MSIG Easy Lounge

ฮีลใจนักเดินทาง เปลี่ยนการรอคอยเที่ยวบินล่าช้าให้เป็นช่วงเวลาสุดพิเศษ

- MSIG ประกันภัย เปิดตัวบริการ “**MSIG Easy Lounge**” ฮีลใจนักเดินทางทุกคนที่ต้องเผชิญเที่ยวบินล่าช้า ด้วยสิทธิเข้าใช้ห้องรับรองสนามบินระดับพรีเมียม (Airport Lounge) ฟรี! สำหรับผู้ถือกรมธรรม์ประกันภัยการเดินทางต่างประเทศ MSIG Travel Easy Plus ที่ได้รับผลกระทบจากการเดินทางไปต่างประเทศและเที่ยวบินล่าช้าเกิน 90 นาที รออย่างมีสไตล์ สะดวกสบายกว่าที่เคย



- **MSIG Easy Lounge** พร้อมดูแลคุณด้วยสิทธิพิเศษเหนือระดับในห้องรับรองในสนามบินทั่วโลก ให้คุณได้เพลิดเพลินกับ
 - อิ่มอร่อย กับอาหารและเครื่องดื่มฟรี
 - Wi-Fi ฟรี พร้อมจุดชาร์จแบตเตอรี่ เต็มพลังให้ทุกการเดินทาง
 - ผ่อนคลายก่อนเดินทางกับ Lounge Key กว่า 1,700 เลานจ์ทั่วโลก
- **รับสิทธิง่ายๆ เพียง 3 ขั้นตอน**
 1. ซื้อประกันภัยการเดินทาง **MSIG Travel Easy Plus** แผน **Easy 1, Easy 2** หรือ **Easy 3** (ทั้งรายเที่ยวและรายปี) และรับกรมธรรม์อิเล็กทรอนิกส์ (e-policy)
 2. ลงทะเบียนเที่ยวบินเพื่อรับสิทธิ ไม่น้อยกว่า 2 ชั่วโมงก่อนเวลาออกเดินทาง โดยนำรหัสแลกรับสิทธิ (Redemption code) และลิงค์สำหรับการลงทะเบียนออนไลน์ ที่บริษัทส่งให้ทางอีเมลหลังจากซื้อเสร็จ 1 ชั่วโมงในการลงทะเบียน
 3. รับสิทธิเข้าใช้บริการห้องรับรองเมื่อเที่ยวบินล่าช้าเกิน 90 นาที เพียงแสดง QR Code ที่คุณจะได้รับทางอีเมล แสดงพร้อมพาสปอร์ต ก็สามารถเข้าใช้ห้องรับรองได้ทันที
- นายรัฐพล กิติศักดิ์ไชยกุล กรรมการผู้อำนวยการ บมจ. เอ็ม เอส ไอ ซี ประกันภัย (ประเทศไทย) กล่าวว่า “มากกว่าการประกันภัย คือความอุ่นใจที่เราดูแลทุกการเดินทางให้กับผู้เอาประกันภัย **MSIG Easy Lounge** คือบริการที่ออกแบบมาเพื่อลูกค้า MSIG โดยเฉพาะ ไม่เพียงแต่เป็นบริการเสริม แต่เป็นความตั้งใจของ MSIG ที่ต้องการให้ลูกค้าของเราได้รับประสบการณ์เดินทางที่ดีที่สุด พร้อมความคุ้มครองที่ครอบคลุม ทั้งอุบัติเหตุ เจ็บป่วย และความล่าช้าในการเดินทาง กระเป๋าเสียหาย เรารับประกันความสุขทุกการเดินทาง”

MSIG ก้าวขึ้นเป็นพันธมิตรหลักรายแรกของ ASEAN MSIG Serenity Cup™

- สหพันธ์ฟุตบอลอาเซียน (AFF) ประกาศให้ MSIG บริษัทประกันภัยชั้นนำในอาเซียน เป็นพันธมิตรผู้สนับสนุนหลักรายแรกของการแข่งขันฟุตบอลหญิงระดับนานาชาติของอาเซียน ซึ่งได้รับการเปลี่ยนชื่อเป็น **ASEAN MSIG Serenity Cup™**



- ความร่วมมือนี้เกิดขึ้นหลังจากที่ **AFF** ได้ประกาศให้ **MSIG** เป็นพันธมิตรด้านประกันภัยอย่างเป็นทางการของการแข่งขันฟุตบอลทีมชาติและสโมสรที่สำคัญ ได้แก่ **ASEAN Mitsubishi Electric Cup™ 2024, ASEAN Club Championship Shopee Cup™** และ **ASEAN U-23 Championship™** โดยทั้งหมดรวมอยู่ภายใต้แบรนด์ **ASEAN United FC** ซึ่งเป็นผลจากการจับมือร่วมกันระหว่าง **AFF** และ **SPORTFIVE** เอเจนซีกีฬาระดับโลกที่เป็นพันธมิตรทางการค้าของ **AFF**
- **ASEAN MSIG Serenity Cup™** เริ่มต้นตั้งแต่ปี 2547 โดยจัดมาแล้ว 12 ครั้ง ซึ่งเป็นการแสดงศักยภาพของนักเตะหญิงที่โดดเด่นและเป็นดาวรุ่งในอาเซียน ในช่วงปีที่ผ่านมา ความนิยมของฟุตบอลหญิงได้เพิ่มสูงขึ้นทั่วโลก พร้อมกับการพัฒนาของทีมชาติในอาเซียนที่ก้าวสู่เวทีนานาชาติ เช่น ทีมชาติไทยที่เข้าร่วม **FIFA Women's World Cup** ในปี 2015 และ 2019 รวมถึงทีมชาติฟิลิปปินส์และเวียดนามที่เข้าร่วมในปี 2023

การที่ MSIG เป็นพันธมิตรผู้สนับสนุนหลักครั้งนี้ เป็นการตอกย้ำถึงความสำคัญของการแข่งขันฟุตบอลหญิงชั้นนำในอาเซียน และช่วยผลักดันให้กีฬาที่เติบโตไปอีกขั้น

การแข่งขัน **ASEAN MSIG Serenity Cup™ 2025** มี 7 ทีมในอาเซียนร่วมแข่งขัน ได้แก่ ทีมแชมป์เก่าฟิลิปปินส์ ทีมชาติไทย แชมป์ 4 สมัย) ทีมชาติเวียดนาม (แชมป์ 3 สมัย) ทีมพูซา อินโดนีเซีย เมียนมา สิงคโปร์ และออสเตรเลีย (สมาชิก **AFF** และรองแชมป์ **FIFA Women's World Cup 2023**) โดยทีมเหล่านี้จะชิงชัยเพื่อคว้าแชมป์อาเซียนและถ้วยรางวัล **MSIG Serenity Cup™** ซึ่งเปิดตัวอย่างเป็นทางการในวัน 4 มีนาคม 2568

MSIG เป็นสมาชิกของ **MS&AD Insurance Group Holdings Inc.** ซึ่งเป็นหนึ่งในกลุ่มบริษัทประกันวินาศภัยที่ใหญ่ที่สุดในโลก โดยมีเครือข่ายใน 48 ประเทศ ซึ่งอยู่ในทุกภูมิภาคทั่วโลก รวมถึงทุกตลาดในอาเซียน ในภูมิภาคนี้ MSIG มีความร่วมมือผ่านกิจการร่วมค้า เช่น **BPI MS Insurance** ในฟิลิปปินส์ **KBZMS Insurance** ในเมียนมา และ **MSIG Sokxay Insurance** ในลาว รวมถึง **MSIG Life** (เดิมชื่อ **Sinarmas MSIG Life**) ในอินโดนีเซีย MSIG ภูมิใจที่ได้เป็นส่วนหนึ่งในการสนับสนุนการแข่งขันฟุตบอลหญิงชิงแชมป์อาเซียน ตอกย้ำความมุ่งมั่นในการส่งเสริมศักยภาพนักกีฬาและยกระดับวงการฟุตบอลหญิงให้ก้าวสู่เวทีสากล

MSIG Thailand จุดไฟแห่งความภาคภูมิใจกับ MSIG Serenity Cup™



- MSIG ประกันภัย เปิดตัว **MSIG Serenity Cup™** อย่างเป็นทางการภายในองค์กร ผ่านกิจกรรมสุดพิเศษที่ปลุกพลังทีม **MSIG Thailand** ให้รวมใจเป็นหนึ่งเดียว พร้อมออกเดินทางสู่การแข่งขันฟุตบอลหญิงระดับอาเซียนที่ยิ่งใหญ่ที่สุดในปี 2025 ในฐานะผู้สนับสนุนหลักอย่างเป็นทางการ (Title Sponsor) ของรายการนี้เป็นครั้งแรก MSIG เชื่อมมั่นว่า พลังแห่งการเปลี่ยนแปลงต้องเริ่มจากภายใน เราจึงให้ความสำคัญกับการสร้างแรงบันดาลใจ และเชื่อมโยงพนักงานของเราให้เข้าใจถึงจุดมุ่งหมายของการแข่งขันนี้ เพื่อสนับสนุนพลังของผู้หญิงในภูมิภาคผ่านกีฬาฟุตบอล
- การแข่งขัน **MSIG Serenity Cup™** จัดขึ้นที่ประเทศเวียดนาม วันที่ 6–19 สิงหาคม 2025 โดยมี 8 ชาติ ร่วมชิงชัย

MSIG คว้รางวัล บริษัทประกันวินาศภัยที่มีการพัฒนาดีเด่น ประจำปี 2567

- MSIG ประกันภัย นำโดย คุณรัฐพล ทิตศักดิ์ไชยกุล กรรมการผู้อำนวยการ ได้รับรางวัล “บริษัทประกันวินาศภัยที่มีการพัฒนาดีเด่น ประจำปี 2567” ในงาน **Prime Minister's Insurance Awards** จัดโดยสำนักงาน คปภ. โดยมี นายพิชัย ชุณหวชิร รองนายกรัฐมนตรีและรัฐมนตรีว่าการกระทรวงการคลัง เป็นประธานมอบรางวัล ณ โรงแรมเซ็นทาราแกรนด์ เซ็นทรัลเวิลด์



MSIG ประกันภัย ได้รับรางวัลในงาน **Prime Minister's Insurance Awards** ต่อเนื่อง 3 ปีซ้อน ตั้งแต่ปี 2565 – 2567 และในปีนี้เป็น 1 ใน 8 บริษัทประกันวินาศภัยจากทั้งหมด 48 ราย ที่ได้รับรางวัล รวมถึงเป็น 1 ใน 2 บริษัทประกันวินาศภัยสัญชาติญี่ปุ่น ที่ได้รับรางวัลอันทรงเกียรตินี้

รางวัลดังกล่าวสะท้อนถึงการบริการงานอย่างมืออาชีพ ฐานะทางการเงินที่มั่นคง และความมุ่งมั่นของ MSIG ประกันภัย ในการพัฒนาผลิตภัณฑ์ และบริการอย่างยั่งยืน เพื่อตอบโจทย์ความต้องการของลูกค้าอย่างต่อเนื่อง

ข้อมูลทางการเงิน (ล้านบาท)

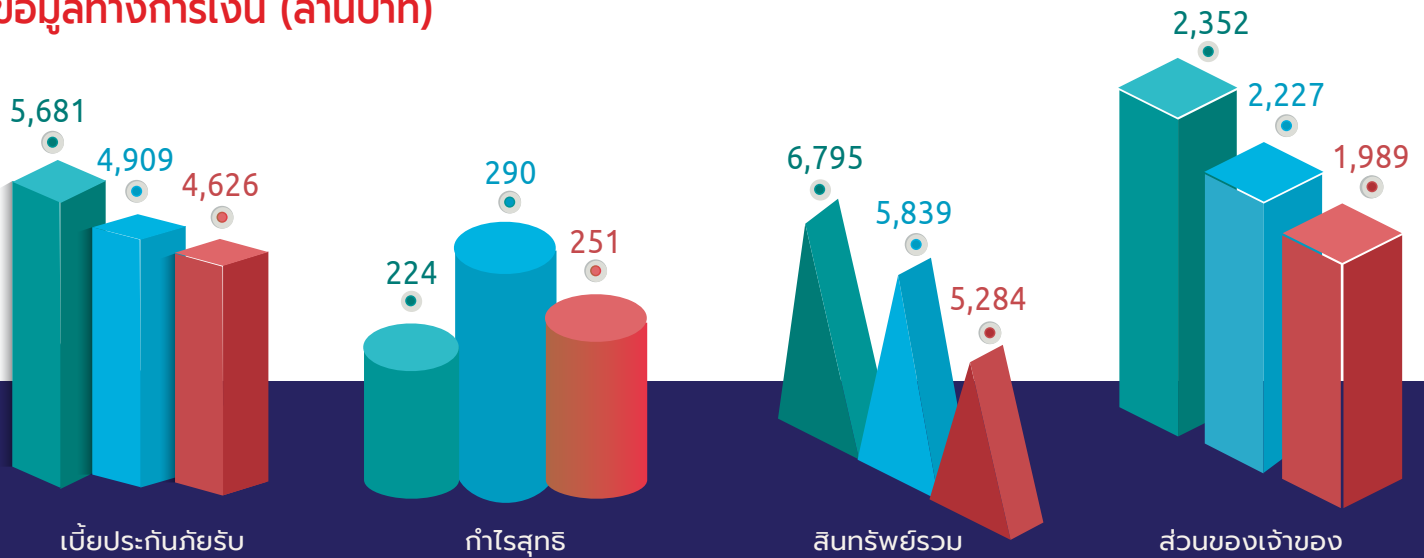

อัตราส่วนทางการเงิน (ร้อยละ)

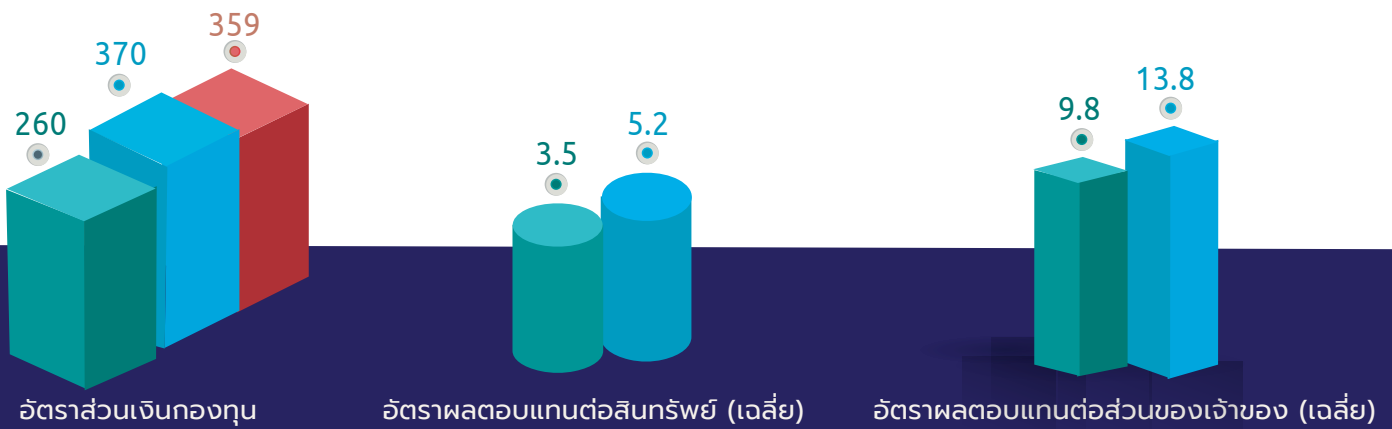

ปี 2568 2567 2566

31 ธันวาคม (ล้านบาท)	2568	2567	2566
เบี้ยประกันภัยรับ	5,681	4,909	4,626
รายได้จากการประกันภัยสุทรี	4,452	3,640	3,740
ผลการดำเนินงานการบริการประกันภัยสุทรี	249	352	368
รายได้จากการลงทุนสุทรี	103	72	42
ทำโรสุทรีสำหรับปี	224	290	251
สินทรัพย์รวม	6,795	5,839	5,284
ส่วนของผู้ถือหุ้น	2,352	2,227	1,989

*อยู่ในระหว่างการตรวจสอบของผู้สอบบัญชีของบริษัทฯ

คำตอบแทนของผู้สอบบัญชีปี 2568

รายการที่	ประเภทของงาน	ชื่อ	จำนวนเงิน (ล้านบาท)
1	การตรวจสอบงบการเงินประจำปี และ คำสอบทานงบการเงินรายไตรมาสของปี 2568	นายเจษฎา สีสาววัฒนสุข / บริษัท เคพีเอ็มจี ภูมิไชย สอบบัญชี จำกัด	2.75
2	การสอบทานรายงานการดำรงเงินกองทุนตามความเสี่ยงงวด 6 เดือนและประจำปีของปี 2568	นายเจษฎา สีสาววัฒนสุข / บริษัท เคพีเอ็มจี ภูมิไชย สอบบัญชี จำกัด	0.56
3	การสอบทานการจัดทำและปรับปรุงรายงานราคาโอนภายในประเทศของปี 2567	นายบุรินทร์ เย็นทรภรณ์ / บริษัท สำนักภาษี เคพีเอ็มจี ภูมิไชย จำกัด	0.20

งบการเงิน และ รายงานของผู้ตรวจสอบบัญชี



บริษัท เอ็ม เอส ไอ จี ประกันภัย (ประเทศไทย) จำกัด (มหาชน)

งบการเงินสำหรับปีสิ้นสุดวันที่ 31 ธันวาคม 2568

และ

รายงานของผู้สอบบัญชีรับอนุญาต



KPMG Phoomchai Audit Ltd.
50th Floor, Empire Tower
1 South Sathorn Road, Yannawa
Sathorn, Bangkok 10120, Thailand
Tel +66 2677 2000
Fax +66 2677 2222
Website home.kpmg/th

บริษัท เคพีเอ็มจี ภูมิไชย สอบบัญชี จำกัด
ชั้น 50 เอ็มไพร์ทาวเวอร์
1 ถนนสาทรใต้ แขวงยานนาวา
เขตสาทร กรุงเทพฯ 10120
โทร +66 2677 2000
แฟกซ์ +66 2677 2222
เว็บไซต์ home.kpmg/th

รายงานของผู้สอบบัญชีรับอนุญาต

เสนอ ผู้ถือหุ้นบริษัท เอ็ม เอส ไอ จี ประกันภัย (ประเทศไทย) จำกัด (มหาชน)

ความเห็น

ข้าพเจ้าได้ตรวจสอบงบการเงินของบริษัท เอ็ม เอส ไอ จี ประกันภัย (ประเทศไทย) จำกัด (มหาชน) (“บริษัท”) ซึ่งประกอบด้วยงบฐานะการเงิน ณ วันที่ 31 ธันวาคม 2568 งบกำไรขาดทุนเบ็ดเสร็จ งบการเปลี่ยนแปลงส่วนของผู้ถือหุ้น และงบกระแสเงินสด สำหรับปีสิ้นสุดวันเดียวกัน และหมายเหตุประกอบงบการเงินซึ่งประกอบด้วยสรุปนโยบายการบัญชี และข้อมูลอธิบายอื่นที่มีสาระสำคัญ

ข้าพเจ้าเห็นว่า งบการเงินข้างต้นนี้แสดงฐานะการเงินของบริษัท ณ วันที่ 31 ธันวาคม 2568 ผลการดำเนินงานและกระแสเงินสด สำหรับปีสิ้นสุดวันเดียวกัน โดยถูกต้องตามที่ควรในสาระสำคัญตามมาตรฐานการรายงานทางการเงิน

เกณฑ์ในการแสดงความเห็น

ข้าพเจ้าได้ปฏิบัติตามตรวจสอบตามมาตรฐานการสอบบัญชี ความรับผิดชอบของข้าพเจ้าได้กล่าวไว้ในวรรคความรับผิดชอบของผู้สอบบัญชีต่อการตรวจสอบงบการเงินในรายงานของข้าพเจ้า ข้าพเจ้ามีความเป็นอิสระจากบริษัทตามประมวลจริยบรรณของผู้ประกอบวิชาชีพบัญชี รวมถึง มาตรฐานเรื่องความเป็นอิสระ ที่กำหนดโดยสภาวิชาชีพบัญชี (ประมวลจริยบรรณของผู้ประกอบวิชาชีพบัญชี) ในส่วนที่เกี่ยวข้องกับการตรวจสอบงบการเงิน และข้าพเจ้าได้ปฏิบัติตามความรับผิดชอบด้านจริยบรรณอื่น ๆ ตามประมวลจริยบรรณของผู้ประกอบวิชาชีพบัญชี ซึ่งเป็นไปตามข้อกำหนดเหล่านี้ ข้าพเจ้าเชื่อว่าหลักฐานการสอบบัญชีที่ข้าพเจ้าได้รับเพียงพอและเหมาะสมเพื่อใช้เป็นเกณฑ์ในการแสดงความเห็นของข้าพเจ้า



ข้อมูลอื่น

ผู้บริหารเป็นผู้รับผิดชอบต่อข้อมูลอื่น ข้อมูลอื่นประกอบด้วยข้อมูลซึ่งรวมอยู่ในรายงานประจำปี แต่ไม่รวมถึงงบการเงินและรายงานของผู้สอบบัญชีที่อยู่ในรายงานนั้น ซึ่งคาดว่ารายงานประจำปีจะถูกจัดเตรียมให้ข้าพเจ้าภายหลังวันที่ในรายงานของผู้สอบบัญชีนี้

ความเห็นของข้าพเจ้าต่องบการเงินไม่ครอบคลุมถึงข้อมูลอื่นและข้าพเจ้าไม่ได้ให้ความเชื่อมั่นต่อข้อมูลอื่น

ความรับผิดชอบของข้าพเจ้าที่เกี่ยวข้องกับการตรวจสอบงบการเงิน คือการอ่านข้อมูลอื่นตามที่ระบุข้างต้นเมื่อจัดทำแล้ว และพิจารณาว่าข้อมูลอื่นมีความขัดแย้งที่มีสาระสำคัญกับงบการเงินหรือกับความรู้ที่ได้รับจากการตรวจสอบของข้าพเจ้าหรือปรากฏว่าข้อมูลอื่นมีการแสดงข้อมูลที่ขัดต่อข้อเท็จจริงอันเป็นสาระสำคัญหรือไม่

เมื่อข้าพเจ้าได้อ่านรายงานประจำปี หากข้าพเจ้าสรุปได้ว่าการแสดงข้อมูลที่ขัดต่อข้อเท็จจริงอันเป็นสาระสำคัญ ข้าพเจ้าต้องสื่อสารเรื่องดังกล่าวกับผู้มีหน้าที่ในการกำกับดูแลและขอให้ทำการแก้ไข

ความรับผิดชอบของผู้บริหารและผู้มีหน้าที่ในการกำกับดูแลต่องบการเงิน

ผู้บริหารมีหน้าที่รับผิดชอบในการจัดทำและนำเสนองบการเงินเหล่านี้ โดยถูกต้องตามที่ควรตามมาตรฐานการรายงานทางการเงิน และรับผิดชอบเกี่ยวกับการควบคุมภายในที่ผู้บริหารพิจารณาว่าจำเป็นเพื่อให้สามารถจัดทำงบการเงินที่ปราศจากการแสดงข้อมูลที่ขัดต่อข้อเท็จจริงอันเป็นสาระสำคัญ ไม่ว่าจะเกิดจากการทุจริตหรือข้อผิดพลาด

ในการจัดทำงบการเงิน ผู้บริหารรับผิดชอบในการประเมินความสามารถของบริษัทในการดำเนินงานต่อเนื่อง เปิดเผยเรื่องที่เกี่ยวข้องกับการดำเนินงานต่อเนื่อง (ตามความเหมาะสม) และการใช้เกณฑ์การบัญชีสำหรับการดำเนินงานต่อเนื่องเว้นแต่ผู้บริหารมีความตั้งใจที่จะเลิกบริษัท หรือหยุดดำเนินงานหรือไม่สามารถดำเนินงานต่อเนื่องต่อไปได้

ผู้มีหน้าที่ในการกำกับดูแลมีหน้าที่ในการกำกับดูแลกระบวนการในการจัดทำรายงานทางการเงินของบริษัท



ความรับผิดชอบของผู้สอบบัญชีต่อการตรวจสอบงบการเงิน

การตรวจสอบของข้าพเจ้ามีวัตถุประสงค์เพื่อให้ได้ความเชื่อมั่นอย่างสมเหตุสมผลว่างบการเงินโดยรวมปราศจากการแสดงข้อมูลที่ขัดต่อข้อเท็จจริงอันเป็นสาระสำคัญหรือไม่ ไม่ว่าจะเกิดจากการทุจริตหรือข้อผิดพลาด และเสนอรายงานของผู้สอบบัญชีซึ่งรวมความเห็นของข้าพเจ้าอยู่ด้วย ความเชื่อมั่นอย่างสมเหตุสมผลคือความเชื่อมั่นในระดับสูงแต่ไม่ได้เป็นการรับประกันว่าการปฏิบัติงานตรวจสอบตามมาตรฐานการสอบบัญชีจะสามารถตรวจพบข้อมูลที่ขัดต่อข้อเท็จจริงอันเป็นสาระสำคัญที่มีอยู่ได้เสมอไป ข้อมูลที่ขัดต่อข้อเท็จจริงอาจเกิดจากการทุจริตหรือข้อผิดพลาดและถือว่ามีสาระสำคัญเมื่อภาคการณได้้อย่างสมเหตุสมผลว่ารายการที่ขัดต่อข้อเท็จจริงแต่ละรายการหรือทุกรายการรวมกันจะมีผลต่อการตัดสินใจทางเศรษฐกิจของผู้ใช้งบการเงินจากการใช้งบการเงินเหล่านี้

ในการตรวจสอบของข้าพเจ้าตามมาตรฐานการสอบบัญชี ข้าพเจ้าได้ใช้ดุลยพินิจและการสังเกตและสงสัยเยี่ยงผู้ประกอบวิชาชีพตลอดการตรวจสอบ การปฏิบัติงานของข้าพเจ้ารวมถึง

- ระบุและประเมินความเสี่ยงจากการแสดงข้อมูลที่ขัดต่อข้อเท็จจริงอันเป็นสาระสำคัญในงบการเงิน ไม่ว่าจะเกิดจากการทุจริตหรือข้อผิดพลาด ออกแบบและปฏิบัติงานตามวิธีการตรวจสอบเพื่อตอบสนองต่อความเสี่ยงเหล่านั้น และได้หลักฐานการสอบบัญชีที่เพียงพอและเหมาะสมเพื่อเป็นเกณฑ์ในการแสดงความเห็นของข้าพเจ้า ความเสี่ยงที่ไม่พบข้อมูลที่ขัดต่อข้อเท็จจริงอันเป็นสาระสำคัญซึ่งเป็นผลมาจากการทุจริตจะสูงกว่าความเสี่ยงที่เกิดจากข้อผิดพลาดเนื่องจากการทุจริตอาจเกี่ยวกับการสมรู้ร่วมคิด การปลอมแปลงเอกสารหลักฐาน การตั้งใจละเว้นการแสดงผลการแสดงผลที่ไม่ตรงตามข้อเท็จจริงหรือการแทรกแซงการควบคุมภายใน
- ทำความเข้าใจในระบบการควบคุมภายในที่เกี่ยวข้องกับการตรวจสอบ เพื่อออกแบบวิธีการตรวจสอบที่เหมาะสมกับสถานการณ์ แต่ไม่ใช่เพื่อวัตถุประสงค์ในการแสดงความเห็นต่อความมีประสิทธิภาพของการควบคุมภายในของบริษัท
- ประเมินความเหมาะสมของนโยบายการบัญชีที่ผู้บริหารใช้และความสมเหตุสมผลของประมาณการทางบัญชีและการเปิดเผยข้อมูลที่เกี่ยวข้องซึ่งจัดทำขึ้นโดยผู้บริหาร
- สรุปลักษณะความเหมาะสมของการใช้เกณฑ์การบัญชีสำหรับการดำเนินงานต่อเนื่องของผู้บริหารและจากหลักฐานการสอบบัญชีที่ได้รับ สรุปลักษณะความไม่แน่นอนที่มีสาระสำคัญเกี่ยวกับเหตุการณ์หรือสถานการณ์ที่อาจเป็นเหตุให้เกิดข้อสงสัยอย่างมีนัยสำคัญต่อความสามารถของบริษัทในการดำเนินงานต่อเนื่องหรือไม่ ถ้าข้าพเจ้าได้ข้อสรุปว่ามีความไม่แน่นอนที่มีสาระสำคัญ ข้าพเจ้าต้องกล่าวไว้ในรายงานของผู้สอบบัญชีของข้าพเจ้าโดยให้ข้อสังเกตถึงการเปิดเผยข้อมูลในงบการเงินที่เกี่ยวข้อง หรือถ้าการเปิดเผยข้อมูลดังกล่าวไม่เพียงพอ ความเห็นของข้าพเจ้าจะเปลี่ยนแปลงไป ข้อสรุปของข้าพเจ้าขึ้นอยู่กับหลักฐานการสอบบัญชีที่ได้รับจนถึงวันที่ในรายงานของผู้สอบบัญชีของข้าพเจ้า อย่างไรก็ตาม เหตุการณ์หรือสถานการณ์ในอนาคตอาจเป็นเหตุให้บริษัทต้องหยุดการดำเนินงานต่อเนื่อง



- ประเมินการนำเสนอโครงสร้างและเนื้อหาของงบการเงิน โดยรวมถึงการเปิดเผยข้อมูลว่างบการเงินแสดงรายการและเหตุการณ์ในรูปแบบที่ทำให้มีการนำเสนอข้อมูลโดยถูกต้องตามที่ควรหรือไม่

ข้าพเจ้าได้สื่อสารกับผู้มีส่วนที่ในการกำกับดูแลในเรื่องต่าง ๆ ที่สำคัญซึ่งรวมถึงขอบเขตและช่วงเวลาของการตรวจสอบตามที่ได้วางแผนไว้ ประเด็นที่มีนัยสำคัญที่พบจากการตรวจสอบรวมถึงข้อบกพร่องที่มีนัยสำคัญในระบบการควบคุมภายในหากข้าพเจ้าได้พบในระหว่างการตรวจสอบของข้าพเจ้า

(เจษฎา ติลาวัฒนสุข)

ผู้สอบบัญชีรับอนุญาต

เลขทะเบียน 11225

บริษัท เคพีเอ็มจี ภูมิภาค ไทย สอบบัญชี จำกัด

กรุงเทพมหานคร

17 มีนาคม 2569

บริษัท เอ็ม เอส ไอ จี ประกันภัย (ประเทศไทย) จำกัด (มหาชน)
งบฐานะการเงิน

สินทรัพย์	หมายเหตุ	31 ธันวาคม	31 ธันวาคม	1 มกราคม
		2568	2567 (ปรับปรุงใหม่) (บาท)	2567 (ปรับปรุงใหม่)
เงินสดและรายการเทียบเท่าเงินสด	5, 27, 28	414,328,999	244,748,339	385,644,828
รายได้จากการลงทุนค้างรับ		15,656,276	15,487,730	12,019,058
สินทรัพย์จากสัญญาประกันภัยต่อ	9, 26, 27	950,863,770	242,967,430	162,066,524
สินทรัพย์ลงทุน				
สินทรัพย์ทางการเงินตราสารหนี้	6, 27, 28	4,434,542,839	4,261,416,962	3,705,808,551
สินทรัพย์ทางการเงินตราสารทุน	6, 27	76,542,774	154,266,844	164,152,569
ที่ดิน อาคารและอุปกรณ์	7	268,758,530	268,735,057	267,639,734
สินทรัพย์สิทธิการเช่า		9,431,509	5,218,010	8,346,721
สินทรัพย์ไม่มีตัวตน	8	49,508,331	50,716,552	34,757,324
สินทรัพย์ภายใต้การตัดบัญชี	22	481,763,869	493,187,696	456,242,933
สินทรัพย์อื่น	26	94,005,161	102,317,050	86,859,492
รวมสินทรัพย์		6,795,402,058	5,839,061,670	5,283,537,734

หมายเหตุประกอบงบการเงินเป็นส่วนหนึ่งของงบการเงินนี้

บริษัท เอ็ม เอส ไอ จี ประกันภัย (ประเทศไทย) จำกัด (มหาชน)

งบฐานะการเงิน

		31 ธันวาคม	31 ธันวาคม	1 มกราคม
หนี้สินและส่วนของผู้ถือหุ้น	หมายเหตุ	2568	2567	2567
			(ปรับปรุงใหม่)	(ปรับปรุงใหม่)
			(บาท)	
หนี้สิน				
หนี้สินจากสัญญาประกันภัย	9, 27	3,823,797,128	2,944,703,283	2,678,890,272
หนี้สินจากสัญญาประกันภัยต่อ	9, 26, 27	25,414,801	18,659,867	21,682,144
ภาษีเงินได้ค้างจ่าย		6,449,112	69,981,256	13,111,467
ภาระผูกพันผลประโยชน์พนักงาน	10	305,775,229	291,196,396	294,064,355
หนี้สินตามสัญญาเช่า	27	9,733,285	5,473,921	8,496,500
หนี้สินอื่น	11, 26	271,928,206	282,506,864	278,654,616
รวมหนี้สิน		4,443,097,761	3,612,521,587	3,294,899,354
ส่วนของผู้ถือหุ้น				
ทุนเรือนหุ้น				
ทุนจดทะเบียน		142,666,200	142,666,200	142,666,200
(หุ้นสามัญจำนวน 1,426,662 หุ้น มูลค่า 100 บาทต่อหุ้น)				
ทุนที่ออกและชำระแล้ว		142,666,200	142,666,200	142,666,200
(หุ้นสามัญจำนวน 1,426,662 หุ้น มูลค่า 100 บาทต่อหุ้น)				
ส่วนเกินมูลค่าหุ้นสามัญ	12	146,068,797	146,068,797	146,068,797
กำไรสะสม				
จัดสรรแล้ว				
ทุนสำรองตามกฎหมาย	13	14,266,620	14,266,620	14,266,620
ยังไม่ได้จัดสรร		1,960,169,587	1,902,805,169	1,733,881,557
องค์ประกอบอื่นของส่วนของผู้ถือหุ้น	13	89,133,093	20,733,297	(48,244,794)
รวมส่วนของผู้ถือหุ้น		2,352,304,297	2,226,540,083	1,988,638,380
รวมหนี้สินและส่วนของผู้ถือหุ้น		6,795,402,058	5,839,061,670	5,283,537,734

หมายเหตุประกอบงบการเงินเป็นส่วนหนึ่งของงบการเงินนี้

บริษัท เอ็ม เอส ไอ จี ประกันภัย(ประเทศไทย) จำกัด (มหาชน)

งบกำไรขาดทุนเบ็ดเสร็จ

		สำหรับปีสิ้นสุดวันที่	
		31 ธันวาคม	
		2568	2567
		(ปรับปรุงใหม่)	
		(บาท)	
รายได้จากการประกันภัย	9, 14	5,660,328,312	4,635,327,141
ค่าใช้จ่ายในการบริการประกันภัย	9, 14, 21, 26	(5,607,983,856)	(3,911,057,775)
รายได้ (ค่าใช้จ่าย) ค่าใช้จ่ายสุทธิจากสัญญาประกันภัยต่อที่ถือไว้	9, 14, 26	196,166,976	(372,316,328)
ผลการดำเนินงานการบริการประกันภัย	14	248,511,432	351,953,038
รายได้จากการลงทุน	15, 26	89,757,365	85,039,011
ขาดทุนจากเครื่องมือทางการเงิน	17	(4,892,768)	(2,329,816)
กำไร (ขาดทุน) จากการปรับมูลค่ายุติธรรมของเครื่องมือทางการเงิน	18	17,995,583	(10,745,686)
กลับรายการ (ผลขาดทุน) ด้านเครดิตที่คาดว่าจะเกิดขึ้น	25	(968)	50,368
รายได้จากการลงทุนสุทธิ		102,859,212	72,013,877
ค่าใช้จ่ายทางการเงินจากสัญญาประกันภัยที่ออก	9	(27,847,355)	(25,099,515)
รายได้ทางการเงินจากสัญญาประกันภัยต่อที่ถือไว้	9, 26	9,135,677	5,150,836
ค่าใช้จ่ายทางการเงินจากสัญญาประกันภัยสุทธิ	16	(18,711,678)	(19,948,679)
รายได้จากการลงทุนและค่าใช้จ่ายทางการเงินจากสัญญาประกันภัยสุทธิ		84,147,534	52,065,198
ค่าใช้จ่ายในการดำเนินงานอื่น	19, 21, 26	(69,204,577)	(59,451,958)
รายได้อื่น	26	15,959,185	16,628,744
กำไรก่อนภาษีเงินได้		279,413,574	361,195,022
ค่าใช้จ่ายภาษีเงินได้	22	(55,894,317)	(71,005,140)
กำไรสำหรับปี		223,519,257	290,189,882
กำไร (ขาดทุน) เบ็ดเสร็จอื่น			
รายการที่อาจถูกจัดประเภทใหม่ไว้ในกำไรหรือขาดทุนในภายหลัง			
กำไรจากการวัดมูลค่าเงินลงทุนในตราสารหนี้			
ด้วยมูลค่ายุติธรรมผ่านกำไรขาดทุนเบ็ดเสร็จอื่น	16	85,499,745	86,222,614
ภาษีเงินได้สำหรับรายการที่อาจถูกจัดประเภทรายการใหม่			
เข้าไปไว้ในกำไรหรือขาดทุนในภายหลัง	22	(17,099,949)	(17,244,523)
รวมรายการที่อาจถูกจัดประเภทรายการใหม่ไว้ในกำไรหรือขาดทุนในภายหลัง		68,399,796	68,978,091
รายการที่จะไม่ถูกจัดประเภทใหม่ไว้ในกำไรหรือขาดทุนในภายหลัง			
ขาดทุนจากการประมาณการตามหลักการคณิตศาสตร์ประกันภัย			
สำหรับโครงการผลประโยชน์พนักงาน		(2,610,886)	-
ภาษีเงินได้สำหรับรายการที่จะไม่ถูกจัดประเภทรายการใหม่			
เข้าไปไว้ในกำไรหรือขาดทุนในภายหลัง	22	522,177	-
รวมรายการที่จะไม่ถูกจัดประเภทรายการใหม่ไว้ในกำไรหรือขาดทุนในภายหลัง		(2,088,709)	-
กำไรเบ็ดเสร็จรวมสำหรับปี		289,830,344	359,167,973
กำไรต่อหุ้นขั้นพื้นฐาน (บาท)	23	156.67	203.40

หมายเหตุประกอบงบการเงินเป็นส่วนหนึ่งของงบการเงินนี้

บริษัท เอ็ม เอส ไอ จี ประกันภัย (ประเทศไทย) จำกัด (มหาชน)

งบการเปลี่ยนแปลงส่วนของผู้ถือหุ้น

หมายเหตุ	ทุนเรือนหุ้นที่ออก และชำระแล้ว	ส่วนเกินมูลค่าหุ้น สามัญ	กำไรสะสม		องค์ประกอบอื่นของส่วนของผู้ถือหุ้น			
			ทุนสำรอง ตามกฎหมาย	ยังไม่ได้จัดสรร	ตราสารหนี้ที่วัด มูลค่ายุติธรรมผ่าน เบ็ดเสร็จอื่น	ตราสารทุนที่กำหนด ให้วัดมูลค่ายุติธรรม ผ่านกำไรขาดทุน เบ็ดเสร็จอื่น	รวมองค์ประกอบอื่น ของส่วนของผู้ถือหุ้น	รวมส่วนของผู้ถือหุ้น
					(บาท)	(บาท)	(บาท)	
สำหรับปีสิ้นสุดวันที่ 31 ธันวาคม 2567								
ยอดคงเหลือ ณ 31 ธันวาคม 2566 - ตามที่รายงานในปีก่อน	142,666,200	146,068,797	14,266,620	1,727,845,990	(48,244,794)	(5,765,698)	(54,010,492)	1,976,837,115
ผลกระทบจากการเริ่มต้นถือปฏิบัติตามมาตรฐานการรายงานทางการเงิน								
ฉบับที่ 17, สุทธิจากภาษี	3	-	-	11,801,265	-	-	-	11,801,265
ผลกระทบจากการเริ่มต้นถือปฏิบัติตามมาตรฐานการรายงานทางการเงิน								
ฉบับที่ 9, สุทธิจากภาษี	3	-	-	(5,765,698)	-	5,765,698	5,765,698	-
ยอดคงเหลือที่ปรับปรุงแล้ว ณ วันที่ 1 มกราคม 2567 - ปรับปรุงใหม่	142,666,200	146,068,797	14,266,620	1,733,881,557	(48,244,794)	-	(48,244,794)	1,988,638,380
รายการกับผู้ถือหุ้นที่บันทึกโดยตรงเข้าส่วนของผู้ถือหุ้น								
การจัดสรรส่วนทุนให้ผู้ถือหุ้น								
เงินปันผล	24, 26	-	-	(121,266,270)	-	-	-	(121,266,270)
รวมการจัดสรรส่วนทุนให้ผู้ถือหุ้น	-	-	-	(121,266,270)	-	-	-	(121,266,270)
กำไรขาดทุนเบ็ดเสร็จสำหรับปี								
กำไรสำหรับปี	-	-	-	290,189,882	-	-	-	290,189,882
กำไรขาดทุนเบ็ดเสร็จอื่น	-	-	-	-	68,978,091	-	68,978,091	68,978,091
รวมกำไร (ขาดทุน) เบ็ดเสร็จสำหรับปี	-	-	-	290,189,882	68,978,091	-	68,978,091	359,167,973
ยอดคงเหลือที่ปรับปรุงแล้ว ณ วันที่ 31 ธันวาคม 2567 - ปรับปรุงใหม่	142,666,200	146,068,797	14,266,620	1,902,805,169	20,733,297	-	20,733,297	2,226,540,083

หมายเหตุประกอบงบการเงินเป็นส่วนหนึ่งของงบการเงินนี้

บริษัท เอ็ม เอส ไอ จี ประกันภัย (ประเทศไทย) จำกัด (มหาชน)

งบการเปลี่ยนแปลงส่วนของผู้ถือหุ้น

หมายเหตุ	ทุนเรือนหุ้นที่ออก และชำระแล้ว	ส่วนเกินมูลค่าหุ้น สามัญ	กำไรสะสม		องค์ประกอบอื่นของส่วนของผู้ถือหุ้น			รวมส่วนของ ผู้ถือหุ้น
			ทุนสำรอง ตามกฎหมาย	ยังไม่ได้จัดสรร	ตราสารหนี้ที่วัด มูลค่ายุติธรรมผ่าน	ตราสารทุนที่กำหนด ให้วัดมูลค่ายุติธรรม	รวมองค์ประกอบอื่น ของส่วนของผู้ถือหุ้น	
					กำไรขาดทุน เบ็ดเสร็จอื่น	กำไรขาดทุน ผ่านกำไรขาดทุน เบ็ดเสร็จอื่น		
(บาท)								
สำหรับปีสิ้นสุดวันที่ 31 ธันวาคม 2568								
ยอดคงเหลือ ณ 31 ธันวาคม 2567 - ตามที่รายงานในปีก่อน	142,666,200	146,068,797	14,266,620	1,927,810,952	20,733,297	(14,362,247)	6,371,050	2,237,183,619
ผลกระทบจากการเริ่มต้นถือปฏิบัติตามมาตรฐานการรายงานทางการเงิน ฉบับที่ 17, สุทธิจากภาษี	3	-	-	(10,643,536)	-	-	-	(10,643,536)
ผลกระทบจากการเริ่มต้นถือปฏิบัติตามมาตรฐานการรายงานทางการเงิน ฉบับที่ 9, สุทธิจากภาษี	3	-	-	(14,362,247)	-	14,362,247	14,362,247	-
ยอดคงเหลือที่ปรับปรุงแล้ว ณ วันที่ 1 มกราคม 2568 - ปรับปรุงใหม่	142,666,200	146,068,797	14,266,620	1,902,805,169	20,733,297	-	20,733,297	2,226,540,083
รายการกับผู้ถือหุ้นที่บันทึกโดยตรงเข้าส่วนของเจ้าของ								
การจัดสรรส่วนทุนให้ผู้ถือหุ้น								
เงินปันผล	24, 26	-	-	(164,066,130)	-	-	-	(164,066,130)
รวมการจัดสรรส่วนทุนให้ผู้ถือหุ้น		-	-	(164,066,130)	-	-	-	(164,066,130)
กำไรขาดทุนเบ็ดเสร็จสำหรับปี								
กำไรสำหรับปี		-	-	223,519,257	-	-	-	223,519,257
กำไรขาดทุนเบ็ดเสร็จอื่น		-	-	(2,088,709)	68,399,796	-	68,399,796	66,311,087
รวมกำไร (ขาดทุน) เบ็ดเสร็จสำหรับปี		-	-	221,430,548	68,399,796	-	68,399,796	289,830,344
ยอดคงเหลือ ณ วันที่ 31 ธันวาคม 2568	142,666,200	146,068,797	14,266,620	1,960,169,587	89,133,093	-	89,133,093	2,352,304,297

หมายเหตุประกอบงบการเงินเป็นส่วนหนึ่งของงบการเงินนี้

บริษัท เอ็ม เอส ไอ จี ประกันภัย (ประเทศไทย) จำกัด (มหาชน)

งบกระแสเงินสด

หมายเหตุ	สำหรับปีสิ้นสุดวันที่		
	2568	2567 (ปรับปรุงใหม่)	
	(บาท)		
กระแสเงินสดจากกิจกรรมดำเนินงาน			
เบี้ยประกันภัยรับ	9	5,722,703,044	4,804,082,974
เบี้ยประกันภัยจ่ายสุทธิ และค่าใช้จ่ายที่เกี่ยวข้อง โดยตรงอื่น ๆ เกี่ยวกับการประกันภัยต่อ	9	(767,691,134)	(643,151,796)
รับคืนจากการประกันภัยต่อ	9	271,852,380	192,063,122
ดอกเบี้ยรับ		97,406,303	86,376,986
เงินปันผลรับ	15	3,300,286	3,795,560
ขาดทุนจากเครื่องมือทางการเงิน	17	(4,892,768)	(2,329,816)
ค่าใช้จ่ายในการลงทุน	15, 21	(11,117,770)	(2,322,347)
รายได้อื่น		19,278,058	16,801,412
ค่าสินไหมทดแทน และค่าใช้จ่ายที่เกี่ยวข้อง โดยตรงอื่น ๆ จ่ายแล้ว	9	(2,848,751,672)	(2,199,642,325)
กระแสเงินสดที่ทำให้ได้มาซึ่งการประกันภัย	9	(1,909,899,060)	(1,582,707,091)
ค่าใช้จ่ายในการดำเนินงานและอื่น ๆ		(81,434,048)	(103,206,512)
ภาษีเงินได้จ่าย		(124,580,405)	(68,324,637)
เงินสดรับ - สินทรัพย์ทางการเงิน		2,854,344,870	1,313,141,507
เงินสดจ่าย - สินทรัพย์ทางการเงิน		(2,846,252,317)	(1,783,336,897)
กระแสเงินสดสุทธิที่ได้มาจากกิจกรรมดำเนินงาน		374,265,767	31,240,140

หมายเหตุประกอบงบการเงินเป็นส่วนหนึ่งของงบการเงินนี้

บริษัท เอ็ม เอส ไอ จี ประกันภัย (ประเทศไทย) จำกัด (มหาชน)

งบกระแสเงินสด

		สำหรับปีสิ้นสุดวันที่	
		31 ธันวาคม	
หมายเหตุ	2568	2567	(ปรับปรุงใหม่)
		(พันบาท)	
กระแสเงินสดจากกิจกรรมลงทุน			
กระแสเงินสดได้มาจาก			
เงินสดรับจากการขายรถยนต์และอุปกรณ์		1,718,227	14,019
เงินสดได้มาจากกิจกรรมลงทุน		<u>1,718,227</u>	<u>14,019</u>
กระแสเงินสดใช้ไปใน			
เงินสดจ่ายซื้ออาคารและอุปกรณ์		(29,186,782)	(21,813,962)
เงินสดจ่ายซื้อสินทรัพย์ไม่มีตัวตน		(8,362,325)	(22,858,266)
เงินสดใช้ไปในกิจกรรมลงทุน		<u>(37,549,107)</u>	<u>(44,672,228)</u>
กระแสเงินสดสุทธิใช้ไปในกิจกรรมลงทุน		<u>(35,830,880)</u>	<u>(44,658,209)</u>
กระแสเงินสดจากกิจกรรมจัดหาเงิน			
เงินสดจ่ายชำระหนี้สินตามสัญญาเช่า		(4,196,767)	(5,661,493)
ดอกเบี้ยจ่าย		(591,330)	(550,657)
จ่ายเงินปันผล	24	(164,066,130)	(121,266,270)
กระแสเงินสดสุทธิใช้ไปในกิจกรรมจัดหาเงิน		<u>(168,854,227)</u>	<u>(127,478,420)</u>
เงินสดและรายการเทียบเท่าเงินสดเพิ่มขึ้น (ลดลง) สุทธิ		169,580,660	(140,896,489)
เงินสดและรายการเทียบเท่าเงินสด ณ 1 มกราคม		244,748,339	385,644,828
เงินสดและรายการเทียบเท่าเงินสด ณ 31 ธันวาคม	5	<u>414,328,999</u>	<u>244,748,339</u>

หมายเหตุประกอบงบการเงินเป็นส่วนหนึ่งของงบการเงินนี้

บริษัท เอ็ม เอส ไอ จี ประกันภัย (ประเทศไทย) จำกัด (มหาชน)

หมายเหตุประกอบงบการเงิน

สำหรับปีสิ้นสุดวันที่ 31 ธันวาคม 2568

หมายเหตุประกอบงบการเงินเป็นส่วนหนึ่งของงบการเงินนี้

งบการเงินนี้ได้รับอนุมัติให้ออกงบการเงินจากคณะกรรมการของบริษัทเมื่อวันที่ 17 มีนาคม 2569

1 ข้อมูลทั่วไป

บริษัท เอ็ม เอส ไอ จี ประกันภัย (ประเทศไทย) จำกัด (มหาชน) (“บริษัท”) เป็นนิติบุคคลที่จัดตั้งขึ้นในประเทศไทย โดยมีที่อยู่จดทะเบียนของบริษัทตั้งอยู่ที่เลขที่ 1908 อาคาร เอ็ม เอส ไอ จี ถนนเพชรบุรีตัดใหม่ แขวงบางกะปิ เขต ห้วยขวาง กรุงเทพมหานคร

บริษัทใหญ่ในลำดับสูงสุด คือ MS&AD Insurance Group Holdings, Inc. และผู้ถือหุ้นรายใหญ่ คือ บริษัท มิตรชยุ สุมิโตโม อินซัวรันซ์ จำกัด ซึ่งเป็นนิติบุคคลที่จัดตั้งขึ้นในประเทศญี่ปุ่น และบริษัท หยาตหิมะ จำกัด เป็นนิติบุคคลที่จัดตั้งขึ้นในประเทศไทย

บริษัทดำเนินธุรกิจหลักเกี่ยวกับการรับประกันวินาศภัย

2 เกณฑ์การจัดทำงบการเงิน

(ก) เกณฑ์การถือปฏิบัติ

งบการเงินนี้จัดทำขึ้นตามมาตรฐานการรายงานทางการเงิน รวมถึงแนวปฏิบัติทางการบัญชีที่ประกาศใช้โดยสภาวิชาชีพบัญชีฯ นอกจากนี้ งบการเงินยังได้จัดทำขึ้นตามประกาศสำนักงานคณะกรรมการกำกับและส่งเสริมการประกอบธุรกิจประกันภัย เรื่องหลักเกณฑ์ วิธีการ เงื่อนไข และระยะเวลาในการจัดทำและยื่นงบการเงินของบริษัทประกันวินาศภัย พ.ศ. 2566 ลงวันที่ 8 กุมภาพันธ์ 2566 ซึ่งมีผลบังคับใช้กับงบการเงินสำหรับรอบระยะเวลาบัญชีที่เริ่มต้นตั้งแต่วันที่ 1 มกราคม 2567 เป็นต้นไป

นโยบายการบัญชีที่นำมาใช้ในการจัดทำงบการเงินนี้มีความสอดคล้องกับนโยบายการบัญชีของงบการเงินประจำปี 31 ธันวาคม 2567 ยกเว้นนโยบายการบัญชีที่เกี่ยวข้องกับมาตรฐานการรายงานทางการเงินฉบับที่ 17 เรื่อง สัญญาประกันภัย มาตรฐานการรายงานทางการเงินฉบับที่ 9 เรื่อง เครื่องมือทางการเงิน และมาตรฐานการรายงานทางการเงินฉบับที่ 7 เรื่อง การเปิดเผยข้อมูลเครื่องมือทางการเงิน ที่บริษัทได้ถือปฏิบัติในการจัดทำงบการเงินนี้ ผลกระทบของการนำมาตรฐานการรายงานทางการเงินดังกล่าวมาใช้ได้เปิดเผยไว้ในหมายเหตุข้อ 3

บริษัท เอ็ม เอส ไอ จี ประกันภัย (ประเทศไทย) จำกัด (มหาชน)

หมายเหตุประกอบงบการเงิน

สำหรับปีสิ้นสุดวันที่ 31 ธันวาคม 2568

นอกจากนี้บริษัทคำนวณภาษีเงินได้รอการตัดบัญชีสำหรับหนี้สินสัญญาประกันภัยตามมาตรา 65 ตรี ซึ่งให้ถือเฉพาะเงินสำรองจากเบี้ยประกันภัยเพื่อสมทบทุนประกันภัยอื่นที่กันไว้ก่อนคำนวณกำไรเฉพาะส่วนที่ไม่เกินร้อยละ 40 ของจำนวนเบี้ยประกันภัยที่ได้รับ ในรอบระยะเวลาบัญชีหลังจากหักเบี้ยประกันภัยซึ่งเอาประกันต่อออกแล้วเป็นรายจ่ายได้

(ข) เกณฑ์การวัดมูลค่า

งบการเงินนี้จัดทำขึ้นโดยถือหลักเกณฑ์การบันทึกตามราคาทุนเดิม ยกเว้นรายการดังต่อไปนี้

รายการ	เกณฑ์การวัดมูลค่า
เงินลงทุนที่วัดมูลค่ายุติธรรมผ่านกำไรขาดทุน และเงินลงทุนที่วัดมูลค่ายุติธรรมผ่านกำไรขาดทุนเบ็ดเสร็จอื่น	มูลค่ายุติธรรม
สัญญาประกันภัยและสัญญาประกันภัยต่อ	มูลค่าปัจจุบันของกระแสเงินสดจากการปฏิบัติครบ
	กำไรจากการให้บริการตามสัญญา และค่าปรับปรุงความเสี่ยง
หนี้สินผลประโยชน์ที่กำหนดไว้	มูลค่าปัจจุบันของภาระผูกพันตามผลประโยชน์ที่กำหนดไว้

(ค) สกุลเงินที่ใช้ในการดำเนินงานและนำเสนองบการเงิน

งบการเงินนี้นำเสนอเป็นเงินบาทซึ่งเป็นสกุลเงินที่ใช้ในการดำเนินงานของบริษัท ข้อมูลทางการเงินทั้งหมดมีการเปิดเผยเพื่อให้แสดงเป็นหลักพันบาท ยกเว้นที่ระบุไว้เป็นอย่างอื่น

(ง) การใช้วิจารณญาณและการประมาณการ

ในการจัดทำงบการเงินนี้ให้เป็นไปตามมาตรฐานการรายงานทางการเงิน ผู้บริหารต้องใช้วิจารณญาณ การประมาณการและข้อสมมติหลายประการ ซึ่งมีผลกระทบต่อการปฏิบัติตามนโยบายการบัญชีของบริษัท ทั้งนี้ผลที่เกิดขึ้นจริงอาจแตกต่างจากที่ประมาณไว้ ประมาณการและข้อสมมติที่ใช้ในการจัดทำงบการเงินจะได้รับการทบทวนอย่างต่อเนื่อง การปรับประมาณการทางบัญชีจะบันทึกโดยวิธีเปลี่ยนแปลงทันทีเป็นต้นไป

บริษัท เอ็ม เอส ไอ จี ประกันภัย (ประเทศไทย) จำกัด (มหาชน)

หมายเหตุประกอบงบการเงิน

สำหรับปีสิ้นสุดวันที่ 31 ธันวาคม 2568

การใช้วิจารณ์ญาณ ข้อสมมติและความไม่แน่นอนของการประมาณการ

ข้อมูลเกี่ยวกับการใช้วิจารณ์ญาณ ข้อสมมติและความไม่แน่นอนของการประมาณการ ซึ่งมีผลกระทบที่มีนัยสำคัญที่สุดต่อจำนวนเงินที่รับรู้ในงบการเงิน หรือมีความเสี่ยงที่มีนัยสำคัญที่จะส่งผลให้ต้องมีการปรับปรุงที่มีสาระสำคัญในมูลค่าตามบัญชีของสินทรัพย์หรือหนี้สินในงบการเงินถัดไป ถูกเปิดเผยใน

- | | | |
|---------------------|---|------------------------------------------------------------------------------------------------------------------------------------------------------------------------------------------------------------------------------------------------------|
| หมายเหตุข้อ 4 และ 6 | - | การจัดประเภทรายการสินทรัพย์ทางการเงิน การประเมินโมเดลธุรกิจจากการถือครองสินทรัพย์ และเงื่อนไขในสัญญาของสินทรัพย์ว่าเป็นการรับเงินต้นและดอกเบี้ยเพียงอย่างเดียวจากยอดคงเหลือของเงินต้นหรือไม่ |
| หมายเหตุข้อ 4 และ 9 | - | การจัดประเภทสัญญาประกันภัย สัญญาประกันภัยต่อ การประเมินการโอนความเสี่ยงด้านการประกันภัยที่มีนัยสำคัญ และสัญญาประกันภัยที่มีลักษณะร่วมรับผลประโยชน์โดยตรง |
| | - | ระดับของการรวมกลุ่มสัญญาประกันภัยและประกันภัยต่อ การระบุพอร์ตโฟลิโอของสัญญาประกันภัยและกำหนดกลุ่มของสัญญาเป็นสัญญาที่สร้างภาระเมื่อรับรู้รายการเมื่อเริ่มแรก และสัญญาเหล่านั้นไม่มีความเป็นไปได้ที่มีนัยสำคัญที่จะกลายเป็นสัญญาที่สร้างภาระในภายหลัง |
| | - | การวัดมูลค่าสัญญาประกันภัยและสัญญาประกันภัยต่อ การกำหนดเทคนิคในการประมาณการค่าปรับปรุงความเสี่ยงสำหรับความเสี่ยงที่ไม่ใช่ทางการเงิน |

ข้อมูลเกี่ยวกับสมมติฐานที่ต้องใช้ในการวัดมูลค่าสัญญาประกันภัยและประกันภัยต่อมีดังนี้

หนี้สินจากสัญญาประกันภัย

หนี้สินจากสัญญาประกันภัยของบริษัทประกอบด้วยหนี้สินจากการเรียกร้องค่าสินไหมที่เกิดขึ้นและหนี้สินสำหรับความคุ้มครองที่เหลืออยู่ หนี้สินจากการเรียกร้องค่าสินไหมที่เกิดขึ้นประกอบด้วย ค่าสินไหมที่ได้รับการแจ้ง และค่าสินไหมที่เกิดขึ้นแต่ยังไม่ได้รับการแจ้ง “IBNR” รวมถึงการปรับปรุงความเสี่ยง ในขณะที่หนี้สินสำหรับความคุ้มครองที่เหลืออยู่ ประกอบด้วยเงินสำรองเบี้ยประกันที่ยังไม่ได้รับรู้เป็นรายได้ หักค่าใช้จ่ายจากการได้มาซึ่งสัญญาประกันภัยที่รอการตัดจำหน่าย รวมถึงลูกหนี้เบี้ยประกันที่ค้างชำระ

บริษัท เอ็ม เอส ไอ จี ประกันภัย (ประเทศไทย) จำกัด (มหาชน)

หมายเหตุประกอบงบการเงิน

สำหรับปีสิ้นสุดวันที่ 31 ธันวาคม 2568

บริษัทกำหนดหนี้สินจากการเรียกร้องค่าสินไหมที่เกิดขึ้นตามข้อมูลประสบการณ์ของบริษัท สมมติฐานที่ใช้ในการประมาณการมีจุดมุ่งหมายเพื่อให้ประมาณการหนี้สินที่จะรองรับหนี้สินที่เกิดจากสัญญาประกันภัยเท่าที่สามารถคาดการณ์ได้อย่างสมเหตุสมผล อย่างไรก็ตาม เนื่องจากความไม่แน่นอนในการประมาณการหนี้สินจากการเรียกร้องค่าสินไหมที่เกิดขึ้นซึ่งมีโอกาที่ค่าสินไหมสุดท้ายอาจมีผลแตกต่างกับหนี้สินที่ประมาณการไว้

การประมาณการหนี้สินจัดทำขึ้น ณ วันที่รายงาน สำหรับค่าสินไหมทดแทนที่คาดว่าจะเกิดขึ้นทั้งหมด ณ วันที่รายงาน ไม่ว่าจะได้รับรายงานหรือไม่ก็ตาม รวมถึงค่าใช้จ่ายในการจัดการค่าสินไหมทดแทน บริษัทได้ใช้วิธีการทางสถิติในการจัดทำสมมติฐานที่หลากหลายรวมเข้าด้วยกันเพื่อใช้ในการประมาณการค่าสินไหมทดแทนทั้งหมด

วิธี Chain-Ladder เกี่ยวข้องกับการวิเคราะห์อัตราการพัฒนาการค่าสินไหมทดแทนในอดีต และการเลือกอัตราการพัฒนาการค่าสินไหมทดแทนขึ้นอยู่กับรูปแบบการพัฒนาการของค่าสินไหมทดแทนในอดีต โดยอัตราการพัฒนาการค่าสินไหมทดแทนที่ถูกเลือกถูกนำมาใช้ในการสะสมข้อมูลสินไหมทดแทนสำหรับแต่ละปีอุบัติเหตุ

วิธี Bornhuetter-Ferguson เป็นประมาณการค่าสินไหมทดแทนสัมบูรณ์ โดยการรวมความเสียหายที่ได้รับรายงานจริงและค่าประมาณของพัฒนาการของความเสียหายที่เกิดขึ้นในอนาคตเข้าด้วยกัน ค่าประมาณการพัฒนาของความเสียหายในอนาคตนี้จะขึ้นอยู่กับความเสียหายที่คาดว่าจะเกิดขึ้น และอัตราพัฒนาการของมูลค่าความเสียหายที่เลือกของแต่ละปีอุบัติเหตุ การประมาณการทั้งสองค่าจะถูกนำมารวมกัน โดยการใช้สูตรที่ให้การถ่วงน้ำหนักบนการประมาณการจากประสบการณ์มากขึ้นตามระยะเวลาที่ผ่านมา

ประมาณการที่ดีที่สุดของหนี้สินสำหรับความคุ้มครองที่เหลืออยู่คำนวณได้โดยการนำอัตราส่วนการสูญเสียและค่าใช้จ่ายในอนาคตไปใช้กับเงินสำรองเบี้ยประกันที่ยังไม่ได้รับรู้รายได้ อัตราส่วนการสูญเสียในอนาคตถูกกำหนดโดยอ้างอิงจากอัตราส่วนการสูญเสียที่สังเกตได้ ปรับปรุงตามผลกระทบของการเปลี่ยนแปลงอัตราเบี้ยประกัน เงื่อนไขการรับประกันภัย และเงื่อนไขกรมธรรม์ล่าสุดหากเกี่ยวข้อง

อัตราคิดลด

กระแสเงินสดทั้งหมดที่เกี่ยวข้องกับหนี้สินจากการเรียกร้องค่าสินไหมที่เกิดขึ้น ถูกคิดลดโดยใช้เส้นอัตราผลตอบแทนที่บริษัทเลือก บริษัทใช้แนวทางล่างขึ้นบนในการคำนวณอัตราคิดลดซึ่งสอดคล้องกับแนวทางของอุตสาหกรรมประกันภัยทั่วไป อัตราคิดลดแบบล่างขึ้นบนประกอบด้วยอัตราคิดลดที่ปราศจากความเสี่ยง (risk-free rate) และ อัตราดอกเบี้ยที่ชดเชยการขาดสภาพคล่องจากสัญญาประกันภัย (illiquidity premium)

บริษัท เอ็ม เอ ต ไอ จี จำกัด (มหาชน)

หมายเหตุประกอบงบการเงิน

สำหรับปีสิ้นสุดวันที่ 31 ธันวาคม 2568

บริษัทกำหนดอัตราคิดลดที่ปราศจากความเสี่ยงโดยใช้เส้นอัตราผลตอบแทนพันธบัตรรัฐบาล เส้นอัตราผลตอบแทนพันธบัตรรัฐบาลมาจากแหล่งข้อมูลที่เกี่ยวข้อง และปรับค่าแบบเส้นตรงตามความจำเป็นเพื่อสะท้อนช่วงเวลาที่ต้องการ

บริษัทได้เลือกที่จะไม่รวมอัตราดอกเบี้ยที่ชดเชยการขาดสภาพคล่องจากสัญญาประกันภัยเนื่องจากกระแสเงินสดจากสัญญาประกันภัยมีความผันผวนและไม่สามารถคาดการณ์ได้ การสร้างเส้นอัตราผลตอบแทนที่สะท้อนกระแสเงินสดเหล่านี้จำเป็นต้องเลือกสินทรัพย์ที่มีสภาพคล่องสูง เพื่อให้สามารถขายได้ตลอดเวลาเพื่อชำระหนี้สิน เมื่อพิจารณาแล้ว การใช้อัตราผลตอบแทนพันธบัตรรัฐบาลในการคำนวณอัตราส่วนลดจึงเหมาะสมกับกระแสเงินสดทั้งในแง่ของระยะเวลาและช่วงเวลา

ระยะเวลาคงเหลือของพอร์ตโฟลิโอ

ณ วันที่ 31 ธันวาคม 2568

	1 ปี	5 ปี	10 ปี
สัญญาประกันภัยและสัญญาประกันภัยต่อที่ถือไว้	1.11%	1.28%	1.66%

ระยะเวลาคงเหลือของพอร์ตโฟลิโอ

ณ วันที่ 31 ธันวาคม 2567

	1 ปี	5 ปี	10 ปี
สัญญาประกันภัยและสัญญาประกันภัยต่อที่ถือไว้	1.98%	2.10%	2.30%

การปรับปรุงความเสี่ยง

การปรับปรุงความเสี่ยงถูกกำหนดตามวิธีการทางประกันภัยที่ยอมรับโดยทั่วไป รวมถึงวิธีการ Mack และ bootstrapping การปรับปรุงความเสี่ยงคำนึงถึงขนาดและลักษณะของธุรกิจ

บริษัทประยุกต์ใช้เทคนิคระดับความเชื่อมั่นในการประเมินระดับชั้นการรับประกันภัย โดยประมาณการแจกแจงความน่าจะเป็นของมูลค่าที่คาดหวังของกระแสเงินสดในอนาคตจากสัญญาประกันภัย ณ วันที่รายงานแต่ละครั้ง และคำนวณการปรับปรุงความเสี่ยงสำหรับความเสี่ยงที่ไม่ใช่ทางการเงินที่เปอร์เซ็นต์ไทล์ที่ 75 (ทั้งแบบรวมและหักประกันภัยต่อ) เหนือมูลค่าปัจจุบันที่คาดหวังของกระแสเงินสดในอนาคต นอกจากนี้ ยังมีการนำปัจจัยการกระจายความเสี่ยงไปใช้กับแต่ละชั้นเพื่อให้ได้ประโยชน์จากการกระจายความเสี่ยง ปัจจัยการกระจายความเสี่ยงจะถูกเลือกทั้งแบบรวมและหักประกันภัยต่อ

บริษัท เอ็ม เอส ไอ จี ประกันภัย (ประเทศไทย) จำกัด (มหาชน)

หมายเหตุประกอบงบการเงิน

สำหรับปีสิ้นสุดวันที่ 31 ธันวาคม 2568

เพื่อกำหนดการปรับปรุงความเสี่ยงสำหรับความเสี่ยงที่ไม่ใช่ทางการเงินสำหรับสัญญาประกันภัยต่อ บริษัท ประยุกต์ใช้เทคนิคระดับความเชื่อมั่นทั้งแบบรวมและหักประกันภัยต่อ และคำนวณจำนวนความเสี่ยงที่ถูกล่าไอน ไปยังผู้รับประกันภัยต่อเป็นผลต่างระหว่างผลลัพธ์ทั้งสอง

3 การเปลี่ยนแปลงนโยบายการบัญชีที่มีสาระสำคัญ

นโยบายการบัญชีที่นำมาใช้ในงบการเงินนี้มีความสอดคล้องกับนโยบายการบัญชีของงบการเงินประจำปีสิ้นสุด วันที่ 31 ธันวาคม 2567 ยกเว้นที่ได้อธิบายไว้ดังต่อไปนี้

บริษัทได้ถือปฏิบัติตามมาตรฐานการรายงานทางการเงินฉบับที่ 17 เรื่อง สัญญาประกันภัย มาตรฐานการรายงานทาง การเงินฉบับที่ 9 เรื่อง เครื่องมือทางการเงิน และมาตรฐานการรายงานทางการเงินฉบับที่ 7 เรื่อง การเปิดเผยข้อมูล เครื่องมือทางการเงิน (“มาตรฐานการรายงานทางการเงินกลุ่มเครื่องมือทางการเงิน”) มาตรฐานเหล่านี้นำมาซึ่งการ เปลี่ยนแปลงทางการบัญชีอย่างมีนัยสำคัญสำหรับสัญญาประกันภัย สัญญาประกันภัยต่อและเครื่องมือทางการเงิน

ลักษณะและผลกระทบของการเปลี่ยนแปลงที่สำคัญในนโยบายการบัญชีของบริษัทซึ่งเป็นผลจากการนำมาตรฐาน การรายงานทางการเงินฉบับที่ 17 และมาตรฐานการรายงานทางการเงินฉบับที่ 9 มาถือปฏิบัติ มีดังต่อไปนี้

ก. มาตรฐานการรายงานทางการเงิน ฉบับที่ 17 สัญญาประกันภัย

1. การรับรู้ การวัดมูลค่า และการนำเสนอสัญญาประกันภัย

มาตรฐานการรายงานทางการเงินฉบับที่ 17 ได้กำหนดหลักการสำหรับการรับรู้ การวัดมูลค่า การนำเสนอ และการ เปิดเผยข้อมูลที่เกี่ยวข้องกับสัญญาประกันภัยและสัญญาประกันภัยต่อ โดยแนะนำแบบจำลองที่วัดมูลค่ากลุ่มสัญญา ตามการประมาณการเกี่ยวกับมูลค่าปัจจุบันของกระแสเงินสดที่คาดว่าจะเกิดขึ้นในอนาคตของบริษัทเมื่อบริษัท ปฏิบัติตามสัญญา และค่าปรับปรุงความเสี่ยงที่ชัดเจนสำหรับความเสี่ยงที่ไม่ใช่ทางการเงิน

ภายใต้มาตรฐานการรายงานทางการเงินฉบับที่ 17 รายได้จากการประกันภัยในแต่ละรอบระยะเวลารายงานแสดงถึง การเปลี่ยนแปลงในหนี้สินสำหรับความคุ้มครองที่เหลืออยู่ที่เกี่ยวข้องกับบริการที่บริษัทคาดว่าจะได้รับสิ่งตอบแทน และการจัดสรรเบี้ยประกันภัยที่เกี่ยวข้องกับการได้รับกระแสเงินสดที่ทำให้ได้มาซึ่งการประกันภัยคืน

รายได้และค่าใช้จ่ายทางการเงินจากการประกันภัยถูกบันทึกแยกจากรายได้และค่าใช้จ่ายจากการประกันภัยและ แสดงไว้ในกำไรหรือขาดทุน

บริษัท เอ็ม เอส ไอ จี ประกันภัย (ประเทศไทย) จำกัด (มหาชน)

หมายเหตุประกอบงบการเงิน

สำหรับปีสิ้นสุดวันที่ 31 ธันวาคม 2568

บริษัทใช้วิธีการปันส่วนเบี้ยประกันภัย เพื่อลดความซับซ้อนในการวัดมูลค่าสัญญาสำหรับผลิตภัณฑ์ทั้งหมด ในการวัดมูลค่าหนี้สินสำหรับความคุ้มครองที่เหลืออยู่ วิธีการปันส่วนเบี้ยประกันภัยจะคล้ายกับวิธีปฏิบัติทางบัญชีเดิมของบริษัท อย่างไรก็ตาม เมื่อวัดมูลค่าหนี้สินสำหรับการเรียกร้องสินไหมที่เกิดขึ้น บริษัทจะคิดลดกระแสเงินสดในอนาคต และรวมค่าปรับปรุงความเสี่ยงที่ชัดเจนสำหรับความเสี่ยงที่ไม่ใช่ทางการเงิน

ก่อนหน้านี้ค่าใช้จ่ายที่ทำให้ได้มาซึ่งการประกันภัยถูกบันทึกและแสดงแยกต่างหากจากสัญญาประกันภัยที่เกี่ยวข้อง จนกว่าค่าใช้จ่ายดังกล่าวจะถูกบันทึกในกำไรหรือขาดทุน ภายใต้มาตรฐานการรายงานทางการเงินฉบับที่ 17 เฉพาะกระแสเงินสดที่ทำให้ได้มาซึ่งการประกันภัยที่เกิดขึ้นก่อนการรับรู้สัญญาประกันภัยที่เกี่ยวข้อง จะถูกรับรู้เป็นสินทรัพย์แยกต่างหากและมีการทดสอบความสามารถในการได้รับคืน สินทรัพย์เหล่านี้แสดงเป็นส่วนหนึ่งในมูลค่าของกลุ่มสัญญาที่เกี่ยวข้องกัน และจะถูกตัดรายการเมื่อสัญญาที่เกี่ยวข้องกันถูกรับรู้รายการแล้ว

รายได้และค่าใช้จ่ายจากสัญญาประกันภัยก่อนออกเหนือจากรายได้และค่าใช้จ่ายทางการเงินจากการประกันภัยแสดงเป็นจำนวนสุทธิรายการเดียวในกำไรหรือขาดทุน ก่อนหน้านั้นเงินที่ได้รับจากการประกันภัยต่อและค่าใช้จ่ายในการประกันภัยต่อถูกแสดงแยกต่างหาก

2. การเปลี่ยนผ่าน

การเปลี่ยนแปลงนโยบายการบัญชีที่สำคัญอันเป็นผลมาจากการนำมาตรฐานการรายงานทางการเงินฉบับที่ 17 ได้ถูกนำมาปฏิบัติโดยใช้วิธีการปรับย้อนหลัง ภายใต้วิธีการปรับย้อนหลัง ณ วันที่ 1 มกราคม 2567 บริษัทได้

- ระบุ รับรู้ และวัดมูลค่าสัญญาประกันภัยและสัญญาประกันภัยต่อแต่ละกลุ่มตามมาตรฐานการรายงานทางการเงินฉบับที่ 17
- ระบุ รับรู้ และวัดมูลค่าสินทรัพย์สำหรับกระแสเงินสดที่ทำให้ได้มาซึ่งการประกันภัยตามมาตรฐานการรายงานทางการเงินฉบับที่ 17
- เลิกรับรู้รายการยอดคงเหลือที่รายงานก่อนหน้านี้ออกไป ซึ่งจะ ไม่เกิดขึ้นหากถือปฏิบัติตามมาตรฐานการรายงานทางการเงินฉบับที่ 17 ซึ่งรวมไปถึงลูกหนี้ประกันภัยและเจ้าหนี้ประกันภัย ภายใต้มาตรฐานการรายงานทางการเงินฉบับที่ 17 รายการดังกล่าวจะรวมอยู่ในการวัดมูลค่าของสัญญาประกันภัย
- รับรู้ผลแตกต่างสุทธิในกำไรสะสม

บริษัท เอ็ม เอส ไอ จี ประกันภัย (ประเทศไทย) จำกัด (มหาชน)

หมายเหตุประกอบงบการเงิน

สำหรับปีสิ้นสุดวันที่ 31 ธันวาคม 2568

ข. เครื่องมือทางการเงิน

1. การจัดประเภทสินทรัพย์ทางการเงินและหนี้สินทางการเงิน

มาตรฐานการรายงานทางการเงิน ฉบับที่ 9 เรื่อง เครื่องมือทางการเงิน กำหนดการจัดประเภทสินทรัพย์ทางการเงินเป็น 3 ประเภท ได้แก่ ราคาทุนตัดจำหน่าย มูลค่ายุติธรรมผ่านกำไรขาดทุนเบ็ดเสร็จอื่น และมูลค่ายุติธรรมผ่านกำไรหรือขาดทุน โดยจัดประเภทตามลักษณะของกระแสเงินสดของสินทรัพย์ทางการเงินและโมเดลธุรกิจในการบริหารจัดการสินทรัพย์ทางการเงินนั้น เดิมบริษัทจัดประเภทเงินลงทุนเป็นหลักทรัพย์เพื่อค้า หลักทรัพย์เพื่อขาย เงินลงทุนทั่วไปและตราสารหนี้ที่จะถือจนครบกำหนด

2. การเปลี่ยนผ่าน

การเปลี่ยนแปลงนโยบายบัญชีที่เป็นผลมาจากการการถือปฏิบัติมาตรฐานการรายงานทางการเงินฉบับที่ 9 ได้ถูกนำมาปฏิบัติโดยใช้วิธีการปรับย้อนหลัง

นโยบายการบัญชีของบริษัทสำหรับการจัดประเภทของเครื่องมือทางการเงินภายใต้มาตรฐานรายงานทางการเงินฉบับที่ 9 ถูกระบุไว้ในหมายเหตุข้อ 4 การถือปฏิบัติตามนโยบายเหล่านี้ส่งผลต่อการจัดประเภทรายการใหม่ดังนี้

- ก) หน่วยลงทุนที่จัดประเภทเป็นตราสารทุน ภายใต้มาตรฐานการรายงานทางการเงินฉบับที่ 9 จะถูกจัดประเภทเป็นมูลค่ายุติธรรมผ่านกำไรขาดทุน
- ข) เงินลงทุนในตราสารหนี้ของบริษัทซึ่งถูกประเมินว่ามีวัตถุประสงค์เพื่อรับกระแสเงินสดตามสัญญาหรือเพื่อขาย จะถูกจัดประเภทเป็นมูลค่ายุติธรรมผ่านกำไรหรือขาดทุนเบ็ดเสร็จอื่น
- ค) ตามแนวปฏิบัติทางการบัญชี เรื่อง เครื่องมือทางการเงิน และการเปิดเผยข้อมูลสำหรับธุรกิจประกันภัย เงินลงทุนในตราสารทุนถูกจัดประเภทเป็นสินทรัพย์ทางการเงินเพื่อขาย ตามมาตรฐานการรายงานทางการเงินฉบับที่ 9 สินทรัพย์เหล่านี้ถูกกำหนดให้วัดมูลค่าผ่านกำไรหรือขาดทุนเว้นแต่บริษัทเลือกที่จะวัดมูลค่ายุติธรรมผ่านกำไรขาดทุนเบ็ดเสร็จอื่น บริษัทเลือกกำหนดให้เงินลงทุนเหล่านี้แสดงการเปลี่ยนแปลงในมูลค่ายุติธรรมในภายหลังผ่านกำไรหรือขาดทุน

บริษัท เอ็ม เอส ไอ จี ประกันภัย (ประเทศไทย) จำกัด (มหาชน)

หมายเหตุประกอบงบการเงิน

สำหรับปีสิ้นสุดวันที่ 31 ธันวาคม 2568

ผลกระทบจากการนำมาตรฐานการรายงานทางการเงินฉบับที่ 9 เรื่อง เครื่องมือทางการเงิน มาถือปฏิบัติ ณ 31 ธันวาคม 2567 แสดง ดังนี้

	การจัดประเภท เดิม	การจัดประเภท ใหม่	มูลค่าตาม บัญชีเดิม	มูลค่าตามบัญชี ใหม่ภายใต้ IFRS 9 (พันบาท)
สินทรัพย์ทางการเงิน				
เงินสดและรายการเทียบเท่าเงินสด	วัดมูลค่าด้วยราคา ทุนตัดจำหน่าย	วัดมูลค่าด้วยราคา ทุนตัดจำหน่าย	244,748	244,748
สินทรัพย์ทางการเงินตราสารหนี้	มูลค่ายุติธรรมใน กำไรขาดทุน เบ็ดเสร็จอื่น	มูลค่ายุติธรรมใน กำไรขาดทุน ผ่านกำไรหรือ ขาดทุน	3,960,604	3,960,604
สินทรัพย์ทางการเงินตราสารทุน	มูลค่ายุติธรรมใน กำไรขาดทุน เบ็ดเสร็จอื่น	มูลค่ายุติธรรม ผ่านกำไรหรือ ขาดทุน	154,267	154,267
เงินฝากธนาคารที่ครบกำหนดเกิน กว่า 3 เดือนนับตั้งแต่วันที่ได้นำ	วัดมูลค่าด้วยราคา ทุนตัดจำหน่าย	วัดมูลค่าด้วยราคา ทุนตัดจำหน่าย	300,813	300,813
รวม			4,660,432	4,660,432

บริษัท เอ็ม เอส ไอ จี ประกันภัย (ประเทศไทย) จำกัด (มหาชน)

หมายเหตุประกอบงบการเงิน

สำหรับปีสิ้นสุดวันที่ 31 ธันวาคม 2568

นอกจากนี้ การเปลี่ยนแปลงในมูลค่าตามบัญชีแสดงดังนี้

	มูลค่าตามบัญชีเดิม	การเปลี่ยนแปลงในมูลค่าตามบัญชี		มูลค่าตามบัญชีใหม่ภายใต้ TFRS 9
		จากการจัดประเภทรายการใหม่	จากการวัดมูลค่ารายการใหม่	
(พันบาท)				
สินทรัพย์ทางการเงิน				
1. ราคาทุนตัดจำหน่าย				
เงินสดและรายการเทียบเท่าเงินสด	244,748	-	-	244,748
เงินฝากธนาคารที่ครบกำหนดเกินกว่า 3 เดือน นับตั้งแต่วันที่ได้ออก	300,813	-	-	300,813
รวม	545,561	-	-	545,561
2. มูลค่ายุติธรรมผ่านกำไรหรือขาดทุน				
สินทรัพย์ทางการเงินตราสารทุน	-	154,267	-	154,267
รวม	-	154,267	-	154,267
3. มูลค่ายุติธรรมผ่านกำไรหรือขาดทุนเบ็ดเสร็จอื่น				
สินทรัพย์ทางการเงินตราสารหนี้	3,960,604	-	-	3,960,604
สินทรัพย์ทางการเงินตราสารทุน	154,267	(154,267)	-	-
รวม	4,114,871	(154,267)	-	3,960,604

4 นโยบายการบัญชีที่มีสาระสำคัญ

นโยบายการบัญชีที่นำเสนอต่อไปนี้ ได้ถือปฏิบัติโดยสม่ำเสมอสำหรับงบการเงินทุกกรอบระยะเวลาที่รายงาน

(ก) เงินตราต่างประเทศ

รายการบัญชีที่เป็นเงินตราต่างประเทศแปลงค่าเป็นสกุลเงินที่ใช้ในการดำเนินงาน โดยใช้อัตราแลกเปลี่ยน ณ วันที่เกิดรายการ สำหรับสินทรัพย์และหนี้สินที่เป็นตัวเงินและเป็นเงินตราต่างประเทศแปลงค่าโดยใช้อัตราแลกเปลี่ยน ณ วันที่รายงาน ผลต่างของอัตราแลกเปลี่ยนที่เกิดขึ้นจากการแปลงค่าให้รับรู้เป็นกำไรหรือขาดทุนในงวดบัญชีนั้น

บริษัท เอ็ม เอส ไอ จี จำกัด (มหาชน)

หมายเหตุประกอบงบการเงิน

สำหรับปีสิ้นสุดวันที่ 31 ธันวาคม 2568

(ข) การจัดประเภทของสัญญาประกันภัย

สัญญาประกันภัย คือสัญญาที่อยู่ภายใต้เงื่อนไข ซึ่งบริษัทรับความเสี่ยงด้านการรับประกันภัยที่มีนัยสำคัญจากผู้เอาประกันภัย โดยตกลงจะชดเชยค่าสินไหมทดแทนให้แก่ผู้เอาประกันภัยหรือผู้รับประโยชน์อื่น หากเหตุการณ์ในอนาคตอันไม่แน่นอนที่ระบุไว้ (เหตุการณ์ที่เอาประกันภัย) เกิดผลกระทบในทางลบต่อผู้เอาประกันภัย

สัญญาประกันภัยต่อ คือสัญญาประกันภัยซึ่งออกโดยผู้รับประกันภัยต่อ เพื่อชดเชยให้แก่อีกบริษัท สำหรับค่าสินไหมทดแทนที่เกิดขึ้นจากสัญญาประกันภัยหนึ่งสัญญาหรือมากกว่าที่ออกโดยบริษัท

(ค) สัญญาประกันภัยและสัญญาประกันภัยต่อที่ถือไว้

1. การแยกองค์ประกอบจากสัญญาประกันภัยและสัญญาประกันภัยต่อที่ถือไว้

เมื่อแรกเริ่มบริษัทไม่ได้แยกส่วนประกอบการลงทุนที่มีความเกี่ยวข้องกันอย่างสูงกับส่วนประกอบประกันภัย และบริษัทไม่ได้แยกค่านับใด ๆ ในการโอนสินค้าหรือบริการที่ต่างออกไปให้กับผู้ถือกรรมกรรมนอกเหนือจากการบริการตามสัญญาประกันภัยเนื่องจากสิ่งเหล่านี้ไม่ใช่ส่วนประกอบที่ต่างออกไป

สินค้าหรือบริการจะไม่ถือว่าต่างออกไปและถูกรับรู้ด้วยกันกับองค์ประกอบประกันภัย ถ้ากระแสเงินสดและความเสี่ยงที่เกี่ยวข้องกับสินค้าหรือบริการมีความสัมพันธ์ซึ่งกันและกันในระดับสูงกับกระแสเงินสดและความเสี่ยงที่เกี่ยวข้องกับองค์ประกอบประกันภัย

2. การรวมกลุ่มและการรับรู้สัญญาประกันภัยและสัญญาประกันภัยต่อที่ถือไว้

สัญญาประกันภัย

สัญญาประกันภัยจะถูกแบ่งเป็นกลุ่มของสัญญาเพื่อวัตถุประสงค์ในการวัดมูลค่า กลุ่มของสัญญาถูกกำหนดด้วยการระบุพอร์ตโฟลิโอของสัญญาประกันภัย แต่ละพอร์ตโฟลิโอประกอบด้วยสัญญาที่มีความเสี่ยงคล้ายคลึงกันและบริหารร่วมกัน พอร์ตโฟลิโอของสัญญาประกันภัยจะถูกแบ่งตามปีที่ออก และแบ่งออกเป็นสามกลุ่มดังนี้

- กลุ่มของสัญญาที่สร้างภาระ เมื่อรับรู้รายการเมื่อเริ่มแรก
- กลุ่มของสัญญาที่ เมื่อรับรู้รายการเมื่อเริ่มแรก ไม่มีความเป็นไปได้ที่มีนัยสำคัญที่จะกลายเป็นสัญญาที่สร้างภาระในภายหลัง และ
- กลุ่มของสัญญาที่เหลือในกลุ่มเดียวกัน

บริษัท เอ็ม เอส ไอ จี ประกันภัย (ประเทศไทย) จำกัด (มหาชน)

หมายเหตุประกอบงบการเงิน

สำหรับปีสิ้นสุดวันที่ 31 ธันวาคม 2568

บริษัทถือว่าไม่มีสัญญาที่สร้างภาระในการรับรู้เมื่อเริ่มแรก เว้นแต่ข้อเท็จจริงและสถานการณ์จะระบุไว้เป็นอย่างอื่น สำหรับสัญญาที่ไม่มีภาระ บริษัทได้ประเมินในการรับรู้เมื่อเริ่มแรกว่าไม่มีความเป็นไปได้ที่มีนัยสำคัญที่สัญญาจะกลายเป็นสัญญาที่มีภาระในภายหลัง โดยการประเมินความน่าจะเป็นของการเปลี่ยนแปลงในข้อเท็จจริงและสถานการณ์ที่เกี่ยวข้อง

สัญญาประกันภัยแต่ละกลุ่มยังแบ่งตามปีการรับประกันภัยซึ่งสอดคล้องกับปีทางบัญชีของบริษัท กลุ่มของสัญญาดังกล่าวจะถูกแบ่งตั้งแต่การรับรู้ครั้งแรก และจะไม่ได้รับการประเมินใหม่ในภายหลัง

สัญญาภายใต้พอร์ต โพลีโอซึ่งถูกจัดกลุ่มไว้ต่างกันเพียงเพราะกฎหมายหรือข้อบังคับจำกัดความสามารถของบริษัท ในการกำหนดราคาหรือระดับผลประโยชน์ที่แตกต่างกันสำหรับผู้ถือกรมธรรม์ที่มีลักษณะแตกต่างกัน จะถูกรวมไว้ในกลุ่มเดียวกัน

บริษัทแบ่งพอร์ต โพลีโอของสัญญาประกันภัยต่อที่ให้ความคุ้มครองตามสัดส่วน โดยใช้หลักการเดียวกันกับที่ใช้แบ่งไว้สัญญาประกันภัย ยกเว้นค่าที่กล่าวถึงสัญญาที่สร้างภาระจะถูกแทนที่ด้วยถ้อยคำที่กล่าวถึงสัญญาประกันภัยต่อที่ไว้ที่มีผลกำไรสุทธิเมื่อรับรู้รายการเมื่อเริ่มแรก สำหรับสัญญาประกันภัยต่อที่ไม่ให้ความคุ้มครองตามสัดส่วนจะถูกจัดกลุ่มตามสัญญาแต่ละฉบับ

3. การรับรู้รายการ

บริษัทรับรู้สัญญาประกันภัยที่ออกตั้งแต่วันดังต่อไปนี้ที่เกิดก่อน

- วันเริ่มต้นของระยะเวลาคุ้มครองของสัญญา และ
- วันที่การจ่ายชดเชยครั้งแรกจากผู้ถือกรมธรรม์ถึงกำหนดชำระ หรือถ้าไม่มีวันที่กำหนดชำระตามสัญญาการจ่ายชดเชยครั้งแรกจากผู้ถือกรมธรรม์ถือเสมือนว่าเป็นวันครบกำหนดชำระเมื่อกิจการได้รับชำระเงิน และ
- เมื่อข้อเท็จจริงและสภาพแวดล้อมบ่งชี้ว่าสัญญากลายเป็นสัญญาที่สร้างภาระ

เมื่อสัญญาประกันภัยถูกรับรู้ สัญญาจะถูกรวมในกลุ่มของสัญญาที่มีอยู่ หรือถ้าสัญญาไม่เข้าข่ายที่จะรวมในกลุ่มที่มีอยู่ สัญญาดังกล่าวจะทำให้เกิดกลุ่มของสัญญาใหม่ กลุ่มของสัญญาประกันภัยจะถูกกำหนดตั้งแต่การรับรู้รายการเริ่มแรก และเมื่อถูกรวบรวมแล้วองค์ประกอบของสัญญาจะไม่ได้รับแก้ไข

บริษัทรับรู้สัญญาประกันภัยต่อที่ถือไว้ตั้งแต่วันดังต่อไปนี้ที่เกิดก่อน

- วันเริ่มต้นของระยะเวลาคุ้มครองของกลุ่มของสัญญาประกันภัยต่อที่ถือไว้
- วันที่บริษัทรับรู้กลุ่มของสัญญาประกันภัยที่อ้างอิงที่สร้างภาระ ถ้าบริษัทได้เข้าทำสัญญาประกันภัยต่อที่ถือไว้ที่เกี่ยวข้องในกลุ่มของสัญญาประกันภัยต่อที่ถือไว้ ณ วันที่ หรือ ก่อนวันที่ดังกล่าว

บริษัท เอ็ม เอส ไอ จี ประกันภัย (ประเทศไทย) จำกัด (มหาชน)

หมายเหตุประกอบงบการเงิน

สำหรับปีสิ้นสุดวันที่ 31 ธันวาคม 2568

อย่างไรก็ตามบริษัทจะชะลอการรับรู้รายการของกลุ่มของสัญญาประกันภัยต่อที่ถือไว้ที่ให้ความคุ้มครองแบบตามสัดส่วนไปจนถึงวันที่สัญญาประกันภัยที่อ้างอิงใด ๆ ได้รับรู้เมื่อเริ่มแรกแล้ว ถ้าวันที่ดังกล่าวเป็นวันหลังจากการเริ่มต้นของระยะคุ้มครองของกลุ่มสัญญาประกันภัยต่อที่ถือไว้

4. กระแสเงินสดที่ทำให้ได้มาซึ่งการประกันภัย

กระแสเงินสดที่ทำให้ได้มาซึ่งการประกันภัยถูกบันทึกบางส่วนไปยังกลุ่มของสัญญาประกันภัยโดยใช้เกณฑ์ที่เป็นระบบและสมเหตุสมผล โดยพิจารณาข้อมูลที่สามารถสนับสนุนได้และมีความสมเหตุสมผลทั้งหมดที่มีอยู่ด้วยวิธีที่ปราศจากอคติ โดยไม่ใช้ต้นทุนหรือความพยายามที่มากเกินไป

ถ้ากระแสเงินสดที่ทำให้ได้มาซึ่งการประกันภัยเกิดโดยตรงจากกลุ่มของสัญญาประกันภัย (เช่น ค่านายหน้าจ่ายที่ไม่สามารถขอคืนได้ที่จ่ายเมื่อออกกรมธรรม์) กระแสเงินสดที่ทำให้ได้มาซึ่งการประกันภัยจะถูกบันทึกบางส่วนให้แก่กลุ่มดังกล่าวและกลุ่มที่จะรวมสัญญาประกันภัยซึ่งคาดว่าจะเกิดขึ้นจากการต่ออายุสัญญาประกันภัยในกลุ่มนั้น สำหรับการบันทึกส่วนของสัญญาประกันวินาศภัยต่อที่มีระยะเวลาคุ้มครองหนึ่งปี บริษัทคาดว่าจะได้รับคืนส่วนหนึ่งของกระแสเงินสดที่ทำให้ได้มาซึ่งการประกันภัยที่เกี่ยวข้องผ่านการต่ออายุสัญญาเหล่านี้ การบันทึกสำหรับสัญญาที่ต่ออายุจะขึ้นอยู่กับวิธีที่บริษัทคาดว่าจะได้รับคืนกระแสเงินสดเหล่านั้น

ถ้ากระแสเงินสดที่ทำให้ได้มาซึ่งการประกันภัยเกิดโดยตรงจากพอร์ตโพลีโอนอกเหนือจากกลุ่มของสัญญาประกันภัย กระแสเงินสดที่ทำให้ได้มาซึ่งการประกันภัยจะถูกบันทึกบางส่วนให้แก่กลุ่มภายในพอร์ตโพลีโอโดยใช้เกณฑ์ที่เป็นระบบและสมเหตุสมผล

กระแสเงินสดจ่ายที่ทำให้ได้มาซึ่งการประกันภัยที่เกิดขึ้นก่อนจะมีการรับรู้กลุ่มของสัญญาประกันภัยที่เกี่ยวข้องจะถูกรับรู้เป็นสินทรัพย์ กระแสเงินสดจ่ายที่ทำให้ได้มาซึ่งการประกันภัยเกิดขึ้นเมื่อถูกจ่ายหรือเมื่อบริษัทรับรู้หนี้สินที่เกี่ยวข้อง สินทรัพย์ดังกล่าวจะถูกรับรู้ในแต่ละกลุ่มของสัญญาประกันภัยที่เกี่ยวข้องซึ่งกระแสเงินสดจ่ายที่ทำให้ได้มาซึ่งการประกันภัยถูกบันทึก สินทรัพย์ดังกล่าวจะถูกเลิกรับรู้ทั้งจำนวนหรือบางส่วนเมื่อกระแสเงินสดที่ทำให้ได้มาซึ่งการประกันภัยได้รวมอยู่ในการวัดมูลค่าของกลุ่มสัญญาประกันภัย

ณ แต่ละวันสิ้นรอบระยะเวลารายงาน บริษัทจะแก้ไขจำนวนเงินที่บันทึกบางส่วนให้กับกลุ่มต่าง ๆ เพื่อสะท้อนถึงการเปลี่ยนแปลงใด ๆ ในสมมติฐานที่กำหนดตั้งแต่ข้อมูลนำเข้ามาถึงวิธีการบันทึกบางส่วนที่ใช้ จำนวนเงินที่ถูกจัดสรรให้กับกลุ่มจะไม่ได้รับการแก้ไขเมื่อมีการเพิ่มสัญญาทั้งหมดไปยังกลุ่มแล้ว

บริษัท เอ็ม เอส ไอ จี ประกันภัย (ประเทศไทย) จำกัด (มหาชน)

หมายเหตุประกอบงบการเงิน

สำหรับปีสิ้นสุดวันที่ 31 ธันวาคม 2568

ณ แต่ละวันสิ้นรอบระยะเวลารายงาน หากข้อเท็จจริงและสถานการณ์บ่งชี้ว่าสินทรัพย์สำหรับกระแสเงินสดการได้มาของประกันภัยอาจด้อยค่า บริษัทจะ

- (ก) รับรู้ผลขาดทุนจากการด้อยค่าในกำไรหรือขาดทุน เพื่อให้มูลค่าตามบัญชีของสินทรัพย์ไม่เกินกระแสเงินสดรับสุทธิที่คาดว่าจะได้รับสำหรับกลุ่มที่เกี่ยวข้อง และ
- (ข) หากสินทรัพย์เกี่ยวข้องกับการต่ออายุในอนาคต รับรู้ผลขาดทุนจากการด้อยค่าในกำไรหรือขาดทุนในขอบเขตที่คาดว่ากระแสเงินสดการได้มาของประกันภัยจะเกินกระแสเงินสดรับสุทธิที่คาดว่าจะได้รับจากการต่ออายุและกระแสเงินสดส่วนเกินนี้ยังไม่ได้รับรู้เป็นผลขาดทุนจากการด้อยค่าภายใต้ (ก)

5. ขอบเขตของสัญญา

การวัดมูลค่าของกลุ่มของสัญญาได้รวมกระแสเงินสดในอนาคตทั้งหมดภายในขอบเขตของแต่ละสัญญาในกลุ่ม

กระแสเงินสดจะอยู่ในขอบเขตของสัญญาประกันภัย ก็ต่อเมื่อกระแสเงินสดนั้นเกิดจากสิทธิและภาระผูกพันพื้นฐานที่มีอยู่ระหว่างรอบระยะเวลารายงาน ซึ่งบริษัทสามารถบังคับให้ผู้ถือกรมธรรม์จ่ายค่าเบี้ยประกันภัยหรือบริษัทมีภาระผูกพันพื้นฐานในการให้บริการตามสัญญาประกันภัยแก่ผู้ถือกรมธรรม์ รวมถึงความคุ้มครองตามกรมธรรม์ประกันภัย ภาระผูกพันพื้นฐานในการให้บริการตามสัญญาประกันภัยสิ้นสุดลงเมื่อ

- บริษัทมีความสามารถในทางปฏิบัติที่จะประเมินความเสี่ยงใหม่ของผู้ถือกรมธรรม์รายนั้น และเป็นผลให้สามารถกำหนดราคาหรือระดับของผลประโยชน์ที่สะท้อนความเสี่ยงเหล่านั้นอย่างครบถ้วน หรือ
- บริษัทมีความสามารถในทางปฏิบัติที่จะประเมินความเสี่ยงใหม่ของพอร์ต โพลี โยของสัญญาประกันภัยที่มีสัญญานั้นอยู่ และเป็นผลให้สามารถกำหนดราคาหรือระดับของผลประโยชน์ที่สะท้อนความเสี่ยงของพอร์ต โพลี โยนั้นอย่างครบถ้วน และการกำหนดราคาเบี้ยประกันภัยจนถึงวันที่ความเสี่ยงถูกประเมินใหม่ ไม่ได้คำนึงถึงความเสี่ยงในช่วงระยะเวลาหลังจากวันประเมินใหม่

บริษัท เอ็ม เอส ไอ จี ประกันภัย (ประเทศไทย) จำกัด (มหาชน)

หมายเหตุประกอบงบการเงิน

สำหรับปีสิ้นสุดวันที่ 31 ธันวาคม 2568

6. การวัดมูลค่า - สัญญาประกันภัยที่วัดมูลค่าโดยการใช้วิธีการปันส่วนเบี่ยงประกันภัย

สัญญาประกันภัยที่ออก

บริษัทวัดมูลค่าของกลุ่มของสัญญาประกันภัยโดยการใช้วิธีการปันส่วนเบี่ยงประกันภัย เมื่อกลุ่มของสัญญาประกันภัยที่ออกไว้เข้ากรณีต่อไปนี้ ณ วันเริ่มต้น

- ระยะเวลาคุ้มครองของแต่ละสัญญาในกลุ่มของสัญญาประกันภัย เท่ากับหนึ่งปีหรือน้อยกว่า โดยรวมความคุ้มครองที่เกิดจากเบี่ยงประกันภัยทั้งหมดภายในขอบเขตสัญญา หรือ
- สำหรับสัญญาที่มีระยะเวลานานกว่าหนึ่งปี บริษัทได้ทำการทดสอบว่าสัญญาดังกล่าวเข้าเกณฑ์ที่จะมีสิทธิใช้วิธีการปันส่วนเบี่ยงประกันภัย โดยผลลัพธ์ที่ได้จากการคำนวณหนี้สินสำหรับความคุ้มครองที่เหลือภายใต้วิธีการปันส่วนเบี่ยงประกันภัยไม่แตกต่างอย่างมีนัยสำคัญกับการคำนวณภายใต้แบบจำลองทั่วไป สำหรับกลุ่มของสัญญาที่จำนวนของสัญญาระยะเวลานานกว่าหนึ่งปีมีนัยสำคัญ จะถูกแยกทดสอบเพื่อให้แน่ใจว่าสาขาสามารถวัดมูลค่าโดยการใช้วิธีการปันส่วนเบี่ยงประกันภัยหรือไม่ ทั้งนี้จุดประสงค์ของการทดสอบคือเพื่อประเมินผลแตกต่างระหว่างผลลัพธ์ของวิธีการปันส่วนเบี่ยงประกันภัยและวิธีการคำนวณภายใต้แบบจำลองทั่วไป ทั้งนี้ยังขยายการทดสอบโดยรวมการทดสอบเรื่องความอ่อนไหวภายใต้สถานการณ์ต่างๆ ที่อาจเปลี่ยนแปลงไปตามประสบการณ์หรือแนวโน้มทางเศรษฐกิจ

ณ วันรับรู้อยู่รายการเมื่อเริ่มแรกของกลุ่มของสัญญาประกันภัย มูลค่าตามบัญชีของหนี้สินสำหรับความคุ้มครองที่เหลืออยู่วัดมูลค่าด้วยค่าเบี่ยงประกันภัยที่ได้รับ ณ วันรับรู้อยู่รายการเมื่อเริ่มแรก หักกระแสเงินสดที่ทำให้ได้มาซึ่งการประกันภัย ณ วันนั้นและปรับปรุงด้วยจำนวนเงินที่เกิดขึ้นจากการเลิกรับรู้อยู่รายการสินทรัพย์หรือหนี้สินที่เคยรับรู้มาก่อนสำหรับกระแสเงินสดที่เกี่ยวกับกลุ่มของสัญญา รวมถึงที่สินทรัพย์สำหรับกระแสเงินสดที่ทำให้ได้มาซึ่งการประกันภัย บริษัทจึงเลือกไม่รับรู้กระแสเงินสดที่ทำให้ได้มาซึ่งการประกันภัยเมื่อเกิดรายการ

ในภายหลัง มูลค่าตามบัญชีของหนี้สินสำหรับความคุ้มครองที่เหลืออยู่จะเพิ่มขึ้นจากเบี่ยงประกันภัยที่ได้รับและการตัดจำหน่ายของกระแสเงินสดที่ทำให้ได้มาซึ่งการประกันภัยที่รับรู้เป็นค่าใช้จ่าย และลดลงจากการรับรู้รายได้จากการประกันภัยสำหรับการบริการที่เกิดขึ้น และค่าใช้จ่ายส่วนเพิ่มใด ๆ ที่ทำให้ได้มาซึ่งการประกันภัยซึ่งปันส่วนหลังการรับรู้รายการเมื่อเริ่มแรก ณ วันที่รับรู้รายการเมื่อเริ่มแรกของแต่ละกลุ่มสัญญาประกันภัย บริษัทคาดว่าระยะเวลาระหว่างการให้บริการแต่ละส่วนและวันครบกำหนดชำระเบี่ยงประกันภัยที่เกี่ยวข้องจะ ไม่เกินหนึ่งปี ดังนั้น บริษัทจึงเลือกไม่ปรับปรุงมูลค่าตามบัญชีของหนี้สินสำหรับความคุ้มครองที่เหลืออยู่ให้สะท้อนมูลค่าเงินตามเวลาและผลกระทบของความเสียหายทางการเงิน

บริษัท เอ็ม เอส ไอ จี ประกันภัย (ประเทศไทย) จำกัด (มหาชน)

หมายเหตุประกอบงบการเงิน

สำหรับปีสิ้นสุดวันที่ 31 ธันวาคม 2568

หากในระหว่างระยะเวลาคุ้มครอง มีข้อเท็จจริงและสภาพแวดล้อมบ่งชี้ว่ากลุ่มของสัญญาประกันภัยเป็นสัญญาที่สร้างภาระ บริษัทต้องรับรู้ผลขาดทุนในกำไรหรือขาดทุนและเพิ่มมูลค่าตามบัญชีของหนี้สินสำหรับความคุ้มครองที่เหลืออยู่เพื่อสะท้อนประมาณการปัจจุบันของกระแสเงินสดจากการปฏิบัติครบที่เกี่ยวกับความคุ้มครองที่เหลืออยู่ของกลุ่มของสัญญาประกันภัยที่เกินกว่ามูลค่าตามบัญชีของหนี้สินสำหรับความคุ้มครองที่เหลืออยู่ กระแสเงินสดจากการปฏิบัติครบต้องคิดลด (ตามอัตราคิดลด ณ ปัจจุบัน) หากหนี้สินของค่าสินไหมทดแทนที่เกิดขึ้นแล้วมีการคิดลดเช่นกัน

บริษัทรับรู้หนี้สินสำหรับค่าสินไหมทดแทนที่เกิดขึ้นแล้วของกลุ่มสัญญาประกันภัยด้วยมูลค่าของกระแสเงินสดจากการปฏิบัติครบที่เกี่ยวกับค่าสินไหมทดแทนที่เกิดขึ้นแล้ว กระแสเงินสดในอนาคตต้องคิดลด (ตามอัตราคิดลด ณ ปัจจุบัน) เว้นแต่คาดการณ์ว่าจะจ่ายค่าสินไหมทดแทนภายในหนึ่งปีหรือน้อยกว่า นับจากวันที่มีการเรียกร้องเกิดขึ้น

สัญญาประกันภัยต่อที่ถือไว้

บริษัทวัดมูลค่าของกลุ่มของสัญญาประกันภัยโดยใช้วิธีการปันส่วนเบี้ยประกันภัย เมื่อกลุ่มของสัญญาสัญญาประกันภัยต่อที่ถือไว้เข้ากรณีต่อไปนี้ ณ วันเริ่มต้น

- สัญญาประกันภัยต่อที่คุ้มครองตามเกณฑ์เวลาที่เกิดความเสียหาย: ระยะเวลาคุ้มครองของแต่ละสัญญาในกลุ่มของสัญญาประกันภัย เท่ากับหนึ่งปีหรือน้อยกว่า
- สัญญาประกันภัยต่อที่คุ้มครองตามเกณฑ์ความเสี่ยง: ใช้นโยบายการบัญชีเดียวกับสำหรับสัญญาประกันภัยที่ออก

บริษัทใช้นโยบายการบัญชีเดียวกันกับการวัดมูลค่ากลุ่มของสัญญาประกันภัยในการวัดมูลค่ากลุ่มของสัญญาประกันภัยต่อที่ถือไว้ โดยอาจจะปรับปรุงเมื่อจำเป็นเพื่อให้สะท้อนลักษณะของสัญญาประกันภัยนั้น

7. การเลิกรับรู้รายการและการปรับแต่งสัญญา

บริษัทเลิกรับรู้รายการสัญญาประกันภัยเมื่อสัญญาประกันภัยยุติลง กล่าวคือ เมื่อภาระผูกพันที่ระบุไว้ในสัญญาหมดลง หรือได้ปฏิบัติตามสัญญาแล้ว หรือยกเลิก

นอกจากนี้บริษัทเลิกรับรู้สัญญา ถ้าหากเงื่อนไขของสัญญาประกันภัยมีการปรับแต่งที่กระทบต่อการเปลี่ยนแปลงรายการอย่างมีสาระสำคัญ โดยเงื่อนไขใหม่นั้นทำให้เกิดเป็นสัญญาใหม่ โดยรับรู้สัญญาที่ปรับแต่งแล้วเป็นสัญญาใหม่ ถ้าการปรับแต่งสัญญาไม่เข้าเงื่อนไขที่ส่งผลต่อการเลิกรับรู้รายการ บริษัทจะถือว่าการเปลี่ยนแปลงกระแสเงินสดจากการปรับแต่งสัญญาเป็นการเปลี่ยนแปลงของประมาณการกระแสเงินสดจากการปฏิบัติครบ

บริษัท เอ็ม เอส ไอ จี ประกันภัย (ประเทศไทย) จำกัด (มหาชน)

หมายเหตุประกอบงบการเงิน

สำหรับปีสิ้นสุดวันที่ 31 ธันวาคม 2568

8. การแสดงรายการ

พอร์ต โพลีโอของสัญญาประกันภัยที่เป็นสินทรัพย์และหนี้สิน และพอร์ต โพลีโอของสัญญาประกันภัยต่อที่เป็นสินทรัพย์และหนี้สินจะถูกแยกแสดงรายการในงบฐานะการเงิน สินทรัพย์หรือหนี้สินที่รับรู้สำหรับกระแสเงินสดที่ได้มาก่อนการรับรู้ของกลุ่มสัญญาประกันภัยที่เกี่ยวข้องรวมอยู่ในมูลค่าตามบัญชีของพอร์ต โพลีโอของสัญญาประกันภัย

บริษัทแยกยอดจำนวนที่รับรู้ในงบกำไรขาดทุนและกำไรขาดทุนเบ็ดเสร็จอื่น ออกเป็น (ก) ผลการดำเนินงานการบริการประกันภัย ประกอบด้วยรายได้จากการประกันภัยและค่าใช้จ่ายในการบริการประกันภัย และ (ข) รายได้หรือค่าใช้จ่ายทางการเงินจากการประกันภัย

รายได้และค่าใช้จ่ายจากสัญญาประกันภัยต่อแยกแสดงรายการจากรายได้และค่าใช้จ่ายจากสัญญาประกันภัย รายได้และค่าใช้จ่ายจากสัญญาประกันภัยต่อ นอกเหนือจากรายได้หรือค่าใช้จ่ายทางการเงินจากการประกันภัยแสดงด้วยยอดสุทธิเป็น ‘ค่าใช้จ่ายจากสัญญาประกันภัยสุทธิ’ ไว้ในผลการดำเนินงานการบริการประกันภัย

บริษัทไม่แยกยอดการเปลี่ยนแปลงของค่าปรับปรุงความเสี่ยงสำหรับความเสี่ยงที่ไม่ใช่ทางการเงินระหว่างผลการดำเนินงานการบริการประกันภัยและรายได้หรือค่าใช้จ่ายทางการเงินจากการประกันภัย การเปลี่ยนแปลงทั้งหมดในการปรับปรุงความเสี่ยงสำหรับความเสี่ยงที่ไม่ใช่ทางการเงินจะรวมอยู่ในผลการให้บริการประกันภัย

รายได้จากการประกันภัยและค่าใช้จ่ายในการบริการประกันภัยไม่รวมองค์ประกอบการลงทุน และถูกรับรู้ได้ดังนี้

รายได้จากการประกันภัย

รายได้จากการประกันภัยสำหรับรอบระยะเวลา คือจำนวนเงินของเบี้ยประกันภัยรับที่คาดไว้ของการบริการตามสัญญาประกันภัย บริษัทเป็นส่วนเบี้ยประกันภัยรับที่คาดไว้ไปยังแต่ละรอบระยะเวลา

บริษัท เอ็ม เอส ไอ จี ประกันภัย (ประเทศไทย) จำกัด (มหาชน)

หมายเหตุประกอบงบการเงิน

สำหรับปีสิ้นสุดวันที่ 31 ธันวาคม 2568

องค์ประกอบส่วนที่เป็นผลขาดทุน

บริษัทสันนิษฐานว่าไม่มีสัญญาที่สร้างภาระ ณ วันที่รับรู้รายการเมื่อเริ่มแรก เว้นแต่ข้อเท็จจริงและสถานการณ์จะบ่งชี้เป็นอย่างอื่น ในกรณีที่ไม่เป็นเช่นนั้น และหากในเวลาใด ๆ ในช่วงระยะเวลาความคุ้มครอง ข้อเท็จจริงและสถานการณ์บ่งชี้ว่าสัญญาประกันภัยกลุ่มใดกลุ่มหนึ่งเป็นสัญญาที่สร้างภาระ บริษัทจะต้ององค์ประกอบส่วนที่เป็นผลขาดทุนขึ้น โดยพิจารณาจากส่วนเกินของกระแสเงินสดจากการปฏิบัติครบซึ่งเกี่ยวข้องกับความเสี่ยงที่หลีกเลี่ยงของกลุ่มนั้นที่มากกว่ามูลค่าตามบัญชีของหนี้สินสำหรับความเสี่ยงที่หลีกเลี่ยงของกลุ่มตามที่กำหนดไว้ภายใต้วิธีปันส่วนเบี้ยประกัน ดังนั้น ภายในสิ้นสุดระยะเวลาความคุ้มครองของกลุ่มสัญญา ส่วนของผลขาดทุนจะเป็นศูนย์

ค่าใช้จ่ายในการบริการประกันภัย

ค่าใช้จ่ายในการบริการประกันภัยที่เกิดจากสัญญาประกันภัยโดยทั่วไปถูกรับรู้ในกำไรหรือขาดทุนตามที่เกิดขึ้น โดยไม่รวมการจ่ายชำระคืนขององค์ประกอบการลงทุนและส่วนอื่น ๆ ดังนี้

- สินไหมทดแทนและค่าใช้จ่ายในการบริการประกันภัยอื่น
- การตัดจำหน่ายของกระแสเงินสดที่ทำให้ได้มาซึ่งการประกันภัย
- การขาดทุนของสัญญาที่สร้างภาระ และกลับรายการขาดทุนนั้น
- การปรับปรุงหนี้สินของสินไหมทดแทนที่ไม่ได้เกิดจากผลกระทบของมูลค่าตามเวลา ความเสี่ยงทางการเงิน และการเปลี่ยนแปลงในเรื่องนั้น ๆ
- ผลขาดทุนจากการด้อยค่าของสินทรัพย์สำหรับกระแสเงินสดที่ทำให้ได้มาซึ่งประกันภัยและการกลับรายการของผลขาดทุนจากการด้อยค่าเหล่านั้น

ค่าใช้จ่ายสุทธิจากสัญญาประกันภัยต่อที่ถือไว้

ค่าใช้จ่ายสุทธิจากสัญญาประกันภัยต่อประกอบด้วยการปันส่วนเบี้ยส่วนประกันภัยต่อ หักด้วยจำนวนเงินรับคืนจากผู้รับประกันภัยต่อ

บริษัทรับรู้การปันส่วนเบี้ยประกันภัยต่อที่จ่ายในกำไรหรือขาดทุนตามที่ได้รับบริการภายใต้กลุ่มสัญญาประกันภัยต่อ การปันส่วนเบี้ยประกันภัยต่อที่จ่ายในแต่ละรอบระยะเวลา คือ จำนวนที่คาดว่าจะต้องจ่ายเบี้ยสำหรับการบริการในรอบระยะเวลา

บริษัท เอ็ม เอส ไอ จี ประกันภัย (ประเทศไทย) จำกัด (มหาชน)

หมายเหตุประกอบงบการเงิน

สำหรับปีสิ้นสุดวันที่ 31 ธันวาคม 2568

สำหรับกลุ่มของสัญญาประกันภัยต่อ รวมถึงสัญญาประกันภัยที่อ้างอิงที่สร้างภาระ บริษัทจัดให้องค์ประกอบส่วนที่เป็นผลขาดทุนที่ได้รับคืนของสินทรัพย์สำหรับความคุ้มครองที่เหลืออยู่ ซึ่งแสดงภาพการได้รับคืนผลขาดทุนที่เคยรับรู้ ณ วันเริ่มแรกของสัญญาประกันภัยที่อ้างอิงที่สร้างภาระ ถ้าสัญญาประกันภัยต่อรวมถึงส่วนที่เกี่ยวข้องกับสัญญานั้น ทำไว้ก่อนหรือในขณะที่สัญญานั้นถูกรับรู้

องค์ประกอบที่เป็นส่วนของผลขาดทุนที่ได้รับคืน กำหนดให้จำนวนเงินที่แสดงในกำไรหรือขาดทุนในภายหลังเป็นรายการการกลับรายการส่วนที่เป็นผลขาดทุนที่ได้รับคืนจากสัญญาประกันภัยต่อ และไม่รวมถึงการปันส่วนเบี่ยงประกันภัยต่อจ่าย เป็นการปรับปรุงเพื่อสะท้อนการเปลี่ยนแปลงในองค์ประกอบส่วนที่เป็นผลขาดทุนของกลุ่มสัญญาประกันภัยที่อ้างอิงที่สร้างภาระ แต่ไม่สามารถรวมส่วนเกินจากองค์ประกอบส่วนที่เป็นผลขาดทุนของกลุ่มสัญญาประกันภัยที่อ้างอิงที่สร้างภาระที่บริษัทคาดว่าจะได้รับคืนจากสัญญาประกันภัยต่อ

รายได้และค่าใช้จ่ายทางการเงินจากการประกันภัย

รายได้และค่าใช้จ่ายทางการเงินจากการประกันภัย ประกอบด้วยการเปลี่ยนแปลงของมูลค่าตามบัญชีของกลุ่มของสัญญาประกันภัยและสัญญาประกันภัยต่อที่เกิดจากผลกระทบของมูลค่าเงินตามเวลา ความเสี่ยงทางการเงิน และการเปลี่ยนแปลงในเรื่องอื่น ๆ บริษัทแสดงรายได้และค่าใช้จ่ายทางการเงินในงบกำไรขาดทุน

(ง) เครื่องมือทางการเงิน

(1) การจัดประเภทและการวัดมูลค่า

ณ วันที่รับรู้รายการเมื่อเริ่มแรก สินทรัพย์ทางการเงินจะถูกจัดประเภทรายการตามการวัดมูลค่า ได้แก่ การวัดมูลค่าด้วยราคาทุนตัดจำหน่าย มูลค่ายุติธรรมผ่านกำไรหรือขาดทุนเบ็ดเสร็จอื่น หรือมูลค่ายุติธรรมผ่านกำไรหรือขาดทุน สินทรัพย์ทางการเงินจะไม่ถูกจัดประเภทใหม่หลังจากการรับรู้เริ่มแรก เว้นแต่บริษัทจะเปลี่ยนแปลงโมเดลธุรกิจในการบริหารสินทรัพย์ทางการเงิน ในกรณีดังกล่าว สินทรัพย์ทางการเงินที่ได้รับผลกระทบทั้งหมดจะถูกจัดประเภทรายการใหม่ทันทีเป็นต้นไปนับจากวันที่มีการเปลี่ยนแปลงการจัดประเภท

สินทรัพย์ทางการเงินที่วัดมูลค่าตามวิธีราคาทุนตัดจำหน่ายจะถูกวัดมูลค่าตามราคาทุนตัดจำหน่ายโดยใช้วิธีอัตราดอกเบี้ยที่แท้จริง ราคาทุนตัดจำหน่ายจะลดลงจากผลขาดทุนด้านเครดิตที่คาดว่าจะเกิดขึ้น รายได้ดอกเบี้ย กำไรและขาดทุนจากอัตราแลกเปลี่ยน ขาดทุนจากเครดิตที่คาดว่าจะเกิดขึ้น และกำไรหรือขาดทุนใด ๆ จากการเลิกการรับรู้จะรับรู้ในกำไรหรือขาดทุน

บริษัท เอ็ม เอส ไอ จี ประกันภัย (ประเทศไทย) จำกัด (มหาชน)

หมายเหตุประกอบงบการเงิน

สำหรับปีสิ้นสุดวันที่ 31 ธันวาคม 2568

เงินลงทุนในตราสารหนี้ที่วัดมูลค่าด้วยมูลค่ายุติธรรมผ่านกำไรขาดทุนเบ็ดเสร็จอื่น วัดมูลค่าในภายหลังด้วยมูลค่ายุติธรรม รายได้ดอกเบี้ยที่คำนวณโดยใช้วิธีอัตราดอกเบี้ยที่แท้จริง กำไรและขาดทุนจากอัตราแลกเปลี่ยนและผลขาดทุนด้านเครดิตที่คาดว่าจะเกิดขึ้นจะรับรู้ในกำไรหรือขาดทุน กำไรและขาดทุนสุทธิอื่น ๆ จะรับรู้ในกำไรขาดทุนเบ็ดเสร็จอื่นเมื่อเลิกการรับรู้ กำไรและขาดทุนที่สะสมในกำไรขาดทุนเบ็ดเสร็จอื่นจะถูกจัดประเภทใหม่ไปยังกำไรหรือขาดทุน

เงินลงทุนในตราสารทุนที่วัดมูลค่าด้วยมูลค่ายุติธรรมผ่านกำไรหรือขาดทุน วัดมูลค่าในภายหลังด้วยมูลค่ายุติธรรม เงินปันผลรับรู้เป็นรายได้ในกำไรหรือขาดทุนเว้นแต่เงินปันผลดังกล่าวเป็นการคืนทุนของเงินลงทุน กำไรและขาดทุนสุทธิอื่นรับรู้ในกำไรขาดทุนเบ็ดเสร็จอื่นและจะไม่ถูกจัดประเภทรายการใหม่ไปยังกำไรหรือขาดทุน

รายการบัญชีที่เป็นเงินตราต่างประเทศแปลงค่าเป็นสกุลเงินที่ใช้ในการดำเนินงาน โดยใช้อัตราแลกเปลี่ยน ณ วันที่เกิดรายการ สินทรัพย์และหนี้สินที่เป็นตัวเงินและเป็นเงินตราต่างประเทศ ณ วันที่รายงาน แปลงค่าเป็นสกุลเงินที่ใช้ในการดำเนินงานโดยใช้อัตราแลกเปลี่ยน ณ วันนั้น ผลต่างของอัตราแลกเปลี่ยนที่เกิดขึ้นจากการแปลงค่าให้รับรู้เป็นกำไรหรือขาดทุนในงวดบัญชีนั้น ยกเว้นผลต่างที่เกิดขึ้นจากการแปลงค่าของเงินลงทุนในตราสารทุนที่กำหนดให้วัดมูลค่าด้วยมูลค่ายุติธรรมผ่านกำไรขาดทุนเบ็ดเสร็จอื่น (เว้นแต่การด้อยค่า ผลต่างจากอัตราแลกเปลี่ยนที่เคยรับรู้เข้ากำไรขาดทุนเบ็ดเสร็จอื่นจะถูกจัดประเภทใหม่ไปเข้ากำไรหรือขาดทุน) และการป้องกันความเสี่ยงในกระแสเงินสดเฉพาะส่วนที่มีประสิทธิผล จะรับรู้เข้ากำไรขาดทุนเบ็ดเสร็จอื่น

(2) การเลิกรับรู้รายการ และการหักกลบ

บริษัทเลิกรับรู้รายการสินทรัพย์ทางการเงินเมื่อสิทธิตามสัญญาที่จะได้รับกระแสเงินสดจากสินทรัพย์ทางการเงินหมดอายุหรือมีการโอนสิทธิในการรับกระแสเงินสดตามสัญญาในธุรกรรมซึ่งความเสี่ยงและผลตอบแทนของความเป็นเจ้าของที่มีนัยสำคัญของสินทรัพย์ทางการเงินได้ถูกโอนหรือในกรณี que บริษัทไม่ได้คงไว้ซึ่งความเสี่ยงและผลตอบแทนของความเป็นเจ้าของที่มีนัยสำคัญและไม่ได้คงไว้ซึ่งการควบคุมในสินทรัพย์ทางการเงิน

บริษัทเลิกรับรู้หนี้สินทางการเงินเมื่อภาระผูกพันตามสัญญาถูกยกเลิกหรือหมดอายุ บริษัทจะเลิกรับรู้หนี้สินทางการเงินเมื่อมีการแก้ไขข้อกำหนดและกระแสเงินสดของหนี้สินที่แก้ไขแตกต่างกันอย่างมีนัยสำคัญ ซึ่งในกรณีนี้หนี้สินทางการเงินใหม่ตามเงื่อนไขที่แก้ไขจะได้รับรู้ด้วยมูลค่ายุติธรรม

ผลต่างระหว่างมูลค่าตามบัญชีที่ยกเลิกกับสิ่งตอบแทนที่ได้รับหรือจ่ายจะถูกรับรู้ในกำไรหรือขาดทุน

บริษัท เอ็ม เอส ไอ จี ประกันภัย (ประเทศไทย) จำกัด (มหาชน)

หมายเหตุประกอบงบการเงิน

สำหรับปีสิ้นสุดวันที่ 31 ธันวาคม 2568

สินทรัพย์ทางการเงินและหนี้สินทางการเงินจะถูกหักกลบและจำนวนเงินสุทธิจะแสดงในงบฐานะการเงิน ต่อเมื่อในปัจจุบันบริษัทมีสิทธิซึ่งบังคับใช้ได้ตามกฎหมายในการหักกลบและบริษัทตั้งใจที่จะชำระเป็นจำนวนเงินสุทธิหรือรับรู้สินทรัพย์และชำระหนี้สินพร้อมกัน

(3) การด้อยค่าของสินทรัพย์ทางการเงิน

การวัดมูลค่าผลขาดทุนด้านเครดิตนั้นคำนวณดังต่อไปนี้

- ผลขาดทุนด้านเครดิตที่คาดว่าจะเกิดขึ้นในอีก 12 เดือนข้างหน้า ผลขาดทุนดังกล่าวประมาณจากผลขาดทุนที่คาดว่าจะเกิดขึ้นจากการผิดเงื่อนไขตามสัญญาที่คาดว่าจะเกิดขึ้นในอีก 12 เดือนข้างหน้าภายหลังจากวันสิ้นรอบระยะเวลาที่รายงาน หรือ
- ผลขาดทุนด้านเครดิตที่คาดว่าจะเกิดขึ้นตลอดอายุของสัญญา ผลขาดทุนดังกล่าวประมาณจากผลขาดทุนที่คาดว่าจะเกิดขึ้นจากการผิดเงื่อนไขตามสัญญาที่คาดว่าจะเกิดขึ้นในช่วงระยะเวลาทั้งหมดที่เหลืออยู่ของสัญญา

บริษัทรับรู้ผลขาดทุนด้านเครดิตที่คาดว่าจะเกิดขึ้นด้วยผลขาดทุนด้านเครดิตที่คาดว่าจะเกิดขึ้นในอีก 12 เดือนข้างหน้า ยกเว้นสินทรัพย์ทางการเงินที่มีการเพิ่มขึ้นอย่างมีนัยสำคัญของความเสี่ยงด้านเครดิตนับแต่การรับรู้รายการเมื่อเริ่มแรกหรือเป็นสินทรัพย์ทางการเงินที่มีการด้อยค่าด้านเครดิต ซึ่งกรณีดังกล่าวจะวัดค่าเพื่อผลขาดทุนด้วยผลขาดทุนด้านเครดิตที่คาดว่าจะเกิดขึ้นตลอดอายุของสัญญา

ระยะเวลาสูงสุดที่ใช้ในการประมาณผลขาดทุนด้านเครดิตที่คาดว่าจะเกิดขึ้นพิจารณาจากระยะเวลาที่ยาวที่สุดตามสัญญาที่บริษัทมีฐานะเปิดต่อความเสี่ยงด้านเครดิต

ผลขาดทุนด้านเครดิตที่คาดว่าจะเกิดขึ้นมีการประเมินใหม่ ณ สิ้นรอบระยะเวลาที่รายงาน เพื่อสะท้อนการเปลี่ยนแปลงของความเสี่ยงด้านเครดิตของเครื่องมือทางการเงินนับจากวันที่รับรู้รายการเมื่อเริ่มแรก การเพิ่มขึ้นของค่าเพื่อผลขาดทุนแสดงเป็นขาดทุนจากการด้อยค่าในกำไรหรือขาดทุน ค่าเพื่อผลขาดทุนแสดงเป็นรายการหักออกจากมูลค่าตามบัญชีขั้นต้นของสินทรัพย์ทางการเงิน ยกเว้นเงินลงทุนในตราสารหนี้ที่วัดมูลค่าด้วยมูลค่ายุติธรรมผ่านกำไรขาดทุนเบ็ดเสร็จอื่นซึ่งบริษัทรับรู้ผลขาดทุนจากการด้อยค่าในกำไรหรือขาดทุนซึ่งเป็นรายการเกี่ยวเนื่องกับกำไรขาดทุนเบ็ดเสร็จอื่น

บริษัท เอ็ม เอส ไอ จี ประกันภัย (ประเทศไทย) จำกัด (มหาชน)

หมายเหตุประกอบงบการเงิน

สำหรับปีสิ้นสุดวันที่ 31 ธันวาคม 2568

ผลขาดทุนด้านเครดิตที่คาดว่าจะเกิดขึ้นสำหรับเงินลงทุนในตราสารหนี้

ค่าความน่าจะเป็นที่จะผิดนัดชำระหนี้และร้อยละของความเสียหายที่อาจจะเกิดขึ้นเมื่อผิดนัดชำระหนี้ต่อยอดหนี้สำหรับเงินลงทุนในตราสารหนี้อ้างอิงจากข้อมูลในอดีตซึ่งจัดทำโดยบริษัทจัดอันดับเครดิตสำหรับแต่ละอันดับเครดิต

บริษัทพิจารณาว่าเงินลงทุนในตราสารหนี้มีความเสี่ยงด้านเครดิตต่ำเมื่อมีอันดับความน่าเชื่อถืออยู่ใน ‘ระดับที่นำลงทุน’ ซึ่งเป็นการจัดอันดับที่เข้าใจในระดับสากล

บริษัทพิจารณาว่าความเสี่ยงด้านเครดิตของเงินลงทุนในตราสารหนี้เพิ่มขึ้นอย่างมีนัยสำคัญหากมีการเปลี่ยนแปลงของอันดับความน่าเชื่อถือที่ลดระดับลงอย่างมีนัยสำคัญ

บริษัทพิจารณาว่าเงินลงทุนในตราสารหนี้จะเกิดการผิดสัญญาเมื่อ

- ผู้กู้ไม่สามารถจ่ายชำระภาระผูกพันด้านเครดิตให้แก่บริษัทได้เต็มจำนวน หรือ
- เงินลงทุนในตราสารหนี้ค้างชำระเกินกว่า 1 วัน

การประเมินการเพิ่มขึ้นของความเสี่ยงด้านเครดิตอย่างมีนัยสำคัญนั้นมีการประเมินแบบเป็นรายตัว

(4) การตัดจำหน่าย

มูลค่าตามบัญชีขั้นต้นของสินทรัพย์ทางการเงินจะถูกตัดจำหน่ายเมื่อ บริษัทไม่สามารถคาดการณ์ได้อย่างสมเหตุสมผลว่าจะได้รับคืนเงิน สำหรับเงินที่ได้รับคืนในภายหลังจากสินทรัพย์ที่ถูกตัดจำหน่ายแล้ว จะรับรู้เป็นการกลับรายการการด้อยค่าในกำไรหรือขาดทุนในงวดที่ได้รับคืน

(5) ดอกเบี้ย

ดอกเบี้ยรับและดอกเบี้ยจ่ายรับรู้ในกำไรหรือขาดทุนด้วยอัตราดอกเบี้ยที่แท้จริง ในการคำนวณดอกเบี้ยรับและดอกเบี้ยจ่าย อัตราดอกเบี้ยที่แท้จริงจะนำมาใช้กับมูลค่าตามบัญชีขั้นต้นของสินทรัพย์ (เมื่อสินทรัพย์ไม่มีการด้อยค่าด้านเครดิต) หรือราคาทุนตัดจำหน่ายของหนี้สิน

บริษัท เอ็ม เอส ไอ จี ประกันภัย (ประเทศไทย) จำกัด (มหาชน)

หมายเหตุประกอบงบการเงิน

สำหรับปีสิ้นสุดวันที่ 31 ธันวาคม 2568

(6) การวัดมูลค่ายุติธรรม

บริษัทกำหนดกรอบแนวคิดของการควบคุมเกี่ยวกับการวัดมูลค่ายุติธรรม กรอบแนวคิดนี้รวมถึงกลุ่มผู้ประเมินมูลค่าซึ่งมีความรับผิดชอบโดยรวมต่อการวัดมูลค่ายุติธรรมที่มีนัยสำคัญ รวมถึงการวัดมูลค่ายุติธรรมระดับ 3

การวัดมูลค่ายุติธรรมของสินทรัพย์หรือหนี้สิน บริษัทใช้ข้อมูลที่สามารถสังเกตได้ให้มากที่สุดเท่าที่จะทำได้ มูลค่ายุติธรรมเหล่านี้ถูกจัดประเภทในแต่ละลำดับชั้นของมูลค่ายุติธรรมตามข้อมูลที่ใช้ในการประเมินมูลค่า ดังนี้

- ข้อมูลระดับ 1 เป็นราคาเสนอซื้อขายในตลาดที่มีสภาพคล่องสำหรับสินทรัพย์หรือหนี้สินอย่างเดียวกัน
- ข้อมูลระดับ 2 เป็นข้อมูลอื่นที่สังเกตได้โดยตรงหรือโดยอ้อมสำหรับสินทรัพย์นั้นหรือหนี้สินนั้น นอกเหนือจากราคาเสนอซื้อขายซึ่งรวมอยู่ในข้อมูลระดับ 1
- ข้อมูลระดับ 3 ข้อมูลที่ใช้เป็นข้อมูลที่ไม่สามารถสังเกตได้สำหรับสินทรัพย์หรือหนี้สินนั้น (ข้อมูลนำเข้าไม่สามารถสังเกตได้)

หากข้อมูลที่น่ามาใช้ในการวัดมูลค่ายุติธรรมของสินทรัพย์หรือหนี้สินถูกจัดประเภทลำดับชั้นของมูลค่ายุติธรรมที่แตกต่างกัน การวัดมูลค่ายุติธรรมโดยรวมจะถูกจัดประเภทในภาพรวมในระดับเดียวกันตามลำดับชั้นของมูลค่ายุติธรรมของข้อมูลที่อยู่ในระดับต่ำสุดที่มีนัยสำคัญสำหรับการวัดมูลค่ายุติธรรมโดยรวม

บริษัทรับรู้การโอนระหว่างลำดับชั้นของมูลค่ายุติธรรม ณ วันสิ้นรอบระยะเวลารายงานที่เกิดการโอนขึ้น

(จ) เงินสดและรายการเทียบเท่าเงินสด

เงินสดและรายการเทียบเท่าเงินสดประกอบด้วยยอดเงินสด ยอดเงินฝากธนาคารประเภทเพื่อเรียก และเงินลงทุนระยะสั้นที่มีสภาพคล่องสูง ซึ่งมีระยะเวลาครบกำหนดไม่เกินสามเดือนนับแต่วันที่ได้มาเป็นรายการเทียบเท่าเงินสด

(ฉ) ที่ดิน อาคารและอุปกรณ์

การรับรู้และการวัดมูลค่า

บริษัท เอ็ม เอส ไอ จี ประกันภัย (ประเทศไทย) จำกัด (มหาชน)

หมายเหตุประกอบงบการเงิน

สำหรับปีสิ้นสุดวันที่ 31 ธันวาคม 2568

สินทรัพย์ที่เป็นกรรมสิทธิ์ของกิจการ

ที่ดินวัดมูลค่าตามราคาทุนหักขาดทุนจากการด้อยค่า อาคารและอุปกรณ์วัดมูลค่าตามราคาทุนหักค่าเสื่อมราคาสะสม และขาดทุนจากการด้อยค่า

ราคาทุนรวมถึงต้นทุนทางตรงที่เกี่ยวข้องกับการได้มาของสินทรัพย์ ต้นทุนของการก่อสร้างสินทรัพย์ที่กิจการก่อสร้างเอง รวมถึงต้นทุนการกู้ยืม และต้นทุนในการรื้อถอน การขนย้าย การบูรณะสถานที่ตั้งของสินทรัพย์ สำหรับเครื่องมือที่ควบคุมโดยลิขสิทธิ์ซอฟต์แวร์ซึ่งไม่สามารถทำงานได้โดยปราศจากลิขสิทธิ์ซอฟต์แวร์นั้นให้ถือว่าลิขสิทธิ์ซอฟต์แวร์ดังกล่าวเป็นส่วนหนึ่งของอุปกรณ์

ผลต่างระหว่างสิ่งตอบแทนสุทธิที่ได้รับจากการจำหน่ายกับมูลค่าตามบัญชีของที่ดิน อาคาร และอุปกรณ์ รับรู้ในกำไรหรือขาดทุน

ต้นทุนที่เกิดขึ้นในภายหลัง

ต้นทุนในการเปลี่ยนแปลงส่วนประกอบจะรับรู้เป็นส่วนหนึ่งของมูลค่าตามบัญชีของรายการที่ดิน อาคารและอุปกรณ์ ถ้ามีความเป็นไปได้ก่อนข้างหน้าที่บริษัทจะได้รับประโยชน์เชิงเศรษฐกิจในอนาคตจากรายการนั้น และสามารถวัดมูลค่าต้นทุนของรายการนั้นได้อย่างน่าเชื่อถือ ชิ้นส่วนที่ถูกเปลี่ยนแปลงจะถูกตัดจำหน่ายตามมูลค่าตามบัญชี ต้นทุนที่เกิดขึ้นในการซ่อมบำรุงที่ดิน อาคารและอุปกรณ์ที่เกิดขึ้นเป็นประจำรับรู้ในกำไรหรือขาดทุนเมื่อเกิดขึ้น

ค่าเสื่อมราคา

ค่าเสื่อมราคาคำนวณโดยวิธีเส้นตรงตามเกณฑ์อายุการให้ประโยชน์โดยประมาณของแต่ละส่วนประกอบของสินทรัพย์ และรับรู้ในกำไรหรือขาดทุน ทั้งนี้ บริษัทไม่คิดค่าเสื่อมราคาสำหรับที่ดินและสินทรัพย์ที่อยู่ระหว่างการก่อสร้าง

ประมาณการอายุการให้ประโยชน์ของสินทรัพย์แสดงได้ดังนี้

อาคาร	50 ปี
ส่วนปรับปรุงอาคาร	3 - 20 ปี
เครื่องตกแต่ง ดัดตั้งและอุปกรณ์	1 - 10 ปี
อุปกรณ์คอมพิวเตอร์	3 - 10 ปี
ยานพาหนะ	5 ปี

บริษัท เอ็ม เอต ไอ จี จำกัด (มหาชน)

หมายเหตุประกอบงบการเงิน

สำหรับปีสิ้นสุดวันที่ 31 ธันวาคม 2568

(ข) สัญญาเช่า

ณ วันเริ่มต้นของสัญญาบริษัทจะประเมินว่าสัญญาเป็นสัญญาเช่าหรือประกอบด้วยสัญญาเช่า เมื่อสัญญานั้นให้สิทธิในการควบคุมการใช้สินทรัพย์ที่ระบุสำหรับช่วงเวลาหนึ่งเพื่อแลกเปลี่ยนกับสิ่งตอบแทน

ในฐานะผู้เช่า

บริษัทรับรู้สินทรัพย์สิทธิการใช้และหนี้สินตามสัญญาเช่า ณ วันที่สัญญาเช่าเริ่มมีผล ยกเว้นสัญญาเช่าซึ่งสินทรัพย์มีมูลค่าต่ำหรือสัญญาเช่าระยะสั้นจะรับรู้เป็นค่าใช้จ่าย โดยวิธีเส้นตรงตลอดอายุสัญญาเช่า

สินทรัพย์สิทธิการใช้วัดมูลค่าด้วยราคาทุนหักค่าเสื่อมราคาสะสมและผลขาดทุนจากการด้อยค่า และปรับปรุงเมื่อมีการวัดมูลค่าใหม่ของหนี้สินตามสัญญาเช่า ต้นทุนของสินทรัพย์สิทธิการใช้ประกอบด้วยจำนวนเงินที่รับรู้เมื่อเริ่มแรกของหนี้สินตามสัญญาเช่าปรับปรุงด้วยเงินจ่ายล่วงหน้ารวมกับต้นทุนทางตรงเริ่มแรก ค่าเสื่อมราคารับรู้ในกำไรหรือขาดทุนด้วยวิธีเส้นตรงนับจากวันที่สัญญาเช่าเริ่มมีผลจนถึงวันสิ้นสุดของอายุสัญญาเช่า

หนี้สินตามสัญญาเช่าวัดมูลค่าเมื่อเริ่มแรกด้วยมูลค่าปัจจุบันของค่าเช่าที่ต้องจ่ายทั้งหมดตามสัญญา ทั้งนี้ บริษัทใช้อัตราดอกเบี้ยเงินกู้ยืมส่วนเพิ่มของบริษัทในการคิดลดเป็นมูลค่าปัจจุบัน บริษัทกำหนดอัตราดอกเบี้ยเงินกู้ยืมส่วนเพิ่มโดยนำอัตราดอกเบี้ยจากแหล่งข้อมูลทางการเงินภายนอกหลายแห่งและได้ปรับปรุงบางส่วนเพื่อให้สะท้อนระยะเวลาของสัญญาเช่าและลักษณะของสินทรัพย์ที่เช่า

หนี้สินตามสัญญาเช่าวัดมูลค่าด้วยวิธีราคาทุนตัดจำหน่ายตามวิธีดอกเบี้ยที่แท้จริง และหนี้สินตามสัญญาเช่าจะถูกวัดมูลค่าใหม่เมื่อมีการเปลี่ยนแปลงสัญญาเช่าหรือมีการเปลี่ยนแปลงการประเมินการเลือกใช้สิทธิที่ระบุในสัญญาเช่า เมื่อมีการวัดมูลค่าหนี้สินตามสัญญาเช่าใหม่ จะปรับปรุงกับมูลค่าตามบัญชีของสินทรัพย์สิทธิการใช้ หรือรับรู้ในกำไรหรือขาดทุน หากมูลค่าตามบัญชีของสินทรัพย์สิทธิการใช้ได้ถูกลดมูลค่าลงจนเป็นศูนย์แล้ว

ในฐานะผู้ให้เช่า

ณ วันเริ่มต้นของสัญญาผู้ให้เช่า บริษัทพิจารณาจัดประเภทสัญญาเช่าที่ได้โอนความเสี่ยงและผลตอบแทนทั้งหมดหรือเกือบทั้งหมดที่ผู้เป็นเจ้าของพึงได้รับจากสินทรัพย์อ้างอิงไปให้แก่ผู้เช่าเป็นสัญญาเช่าเงินทุน สัญญาที่ไม่เข้าเงื่อนไขดังกล่าวจะจัดประเภทเป็นสัญญาเช่าดำเนินงาน บริษัทรับรู้ค่าเช่าที่ได้รับจากสัญญาเช่าดำเนินงานในกำไรหรือขาดทุนด้วยวิธีเส้นตรงตลอดอายุสัญญาเช่าและแสดงเป็นส่วนหนึ่งของรายได้อื่น ต้นทุนทางตรงเริ่มแรกที่เกิดขึ้นเพื่อการได้มาซึ่งสัญญาเช่าดำเนินงานจะรวมเป็นมูลค่าตามบัญชีของสินทรัพย์ที่ให้เช่าและรับรู้ต้นทุนดังกล่าวเป็นค่าใช้จ่ายตลอดอายุสัญญาเช่าโดยใช้เกณฑ์เดียวกันกับรายได้ค่าเช่า ค่าเช่าที่อาจเกิดขึ้นรับรู้เป็นรายได้ในรอบระยะเวลาบัญชีที่ได้รับ

บริษัท เอ็ม เอส ไอ จี ประกันภัย (ประเทศไทย) จำกัด (มหาชน)

หมายเหตุประกอบงบการเงิน

สำหรับปีสิ้นสุดวันที่ 31 ธันวาคม 2568

(ซ) สินทรัพย์ไม่มีตัวตน

ซอฟต์แวร์คอมพิวเตอร์ที่บริษัทซื้อเข้ามาและมีอายุการใช้งานจำกัด วัตถุประสงค์ด้วยราคาคงที่ที่กำหนดจ่ายค่าลิขสิทธิ์และขาดทุนจากการด้อยค่า รายงานภายหลังการรับรู้รายการจะรับรู้เป็นสินทรัพย์เมื่อก่อให้เกิดประโยชน์เชิงเศรษฐกิจในอนาคต ค่าตัดจำหน่ายคำนวณโดยวิธีเส้นตรงตามระยะเวลาที่คาดว่าจะได้รับประโยชน์จากสินทรัพย์ไม่มีตัวตนและรับรู้ในกำไรหรือขาดทุน

ประมาณการระยะเวลาที่คาดว่าจะได้รับประโยชน์แสดงได้ดังนี้

ซอฟต์แวร์คอมพิวเตอร์

1 - 10 ปี

(ฅ) การด้อยค่าของสินทรัพย์ที่ไม่ใช่สินทรัพย์ทางการเงิน

ยอดสินทรัพย์ตามบัญชีของบริษัท ได้รับการทบทวน ณ ทุกวันที่รายงานว่ามีข้อบ่งชี้เรื่องการด้อยค่าหรือไม่ ในกรณีที่มีข้อบ่งชี้จะทำการประมาณมูลค่าสินทรัพย์ที่คาดว่าจะได้รับคืน

ขาดทุนจากการด้อยค่ารับรู้ในกำไรหรือขาดทุนเมื่อมูลค่าตามบัญชีของสินทรัพย์หรือมูลค่าตามบัญชีของหน่วยสินทรัพย์ที่ก่อให้เกิดเงินสดสูงกว่ามูลค่าที่จะได้รับคืน

การคำนวณมูลค่าที่คาดว่าจะได้รับคืน

มูลค่าที่คาดว่าจะได้รับคืนของสินทรัพย์ หมายถึงมูลค่าจากการใช้ของสินทรัพย์ หรือมูลค่ายุติธรรมของสินทรัพย์หักต้นทุนในการขายแล้วแต่มูลค่าใดจะสูงกว่า ในการประเมินมูลค่าจากการใช้ของสินทรัพย์ การประมาณการกระแสเงินสดที่จะได้รับในอนาคตจะคิดลดเป็นมูลค่าปัจจุบันโดยใช้อัตราคิดลดก่อนคำนึงภาษีเงินได้เพื่อให้สะท้อนมูลค่าที่อาจประเมินได้ในตลาดปัจจุบัน ซึ่งแปรไปตามเวลาและความเสี่ยงที่มีต่อสินทรัพย์ สำหรับสินทรัพย์ที่ไม่ก่อให้เกิดกระแสเงินสดรับโดยอิสระจากสินทรัพย์อื่นจะพิจารณามูลค่าที่คาดว่าจะได้รับคืนร่วมกับหน่วยสินทรัพย์ที่ก่อให้เกิดเงินสดที่สินทรัพย์นั้นเกี่ยวข้องด้วย

บริษัท เอ็ม เอส ไอ จี ประกันภัย (ประเทศไทย) จำกัด (มหาชน)

หมายเหตุประกอบงบการเงิน

สำหรับปีสิ้นสุดวันที่ 31 ธันวาคม 2568

การกลับรายการด้อยค่า

ขาดทุนจากการด้อยค่าของสินทรัพย์ที่เคยรับรู้ในงวดก่อนจะถูกกลับรายการ หากมีการเปลี่ยนแปลงประมาณการที่ใช้ในการคำนวณมูลค่าที่คาดว่าจะได้รับคืน ขาดทุนจากการด้อยค่าจะถูกกลับรายการเพียงเท่าที่มูลค่าตามบัญชีของสินทรัพย์ไม่เกินกว่ามูลค่าตามบัญชีภายหลังหักค่าเสื่อมราคาหรือค่าตัดจำหน่าย เสมือนหนึ่งไม่เคยมีการบันทึกขาดทุนจากการด้อยค่ามาก่อน

(ญ) ผลประโยชน์พนักงาน

บริษัทได้จัดโครงการผลประโยชน์พนักงานหลายโครงการดังต่อไปนี้

โครงการสมทบเงินที่กำหนดไว้

ภาระผูกพันในการสมทบเข้ากองทุนสำรองเลี้ยงชีพสำหรับพนักงานของบริษัทจะถูกรับรู้เป็นค่าใช้จ่ายพนักงานในกำไรหรือขาดทุนในรอบระยะเวลาที่พนักงานได้ทำงานให้กับกิจการ

โครงการผลประโยชน์ที่กำหนดไว้

ภาระผูกพันสุทธิของบริษัทจากโครงการผลประโยชน์ที่กำหนดไว้ถูกคำนวณจากการประมาณผลประโยชน์ในอนาคตที่เกิดจากการทำงานของพนักงานในงวดปัจจุบันและงวดก่อน ๆ ผลประโยชน์ดังกล่าวได้มีการคิดลดกระแสเงินสดเพื่อให้เป็นมูลค่าปัจจุบันซึ่งจัดทำโดยนักคณิตศาสตร์ประกันภัยที่ได้รับอนุญาตโดยวิธีคิดลดแต่ละหน่วยที่ประมาณการไว้

ในการวัดมูลค่าใหม่ของหนี้สินผลประโยชน์ที่กำหนดไว้สุทธิ กำไรหรือขาดทุนจากการประมาณการตามหลักคณิตศาสตร์ประกันภัยจะถูกรับรู้รายการในกำไรขาดทุนเบ็ดเสร็จอื่นทันที บริษัทกำหนดดอกเบี้ยจ่ายของหนี้สินผลประโยชน์ที่กำหนดไว้สุทธิโดยใช้อัตราคิดลดที่ใช้วัดมูลค่าภาระผูกพันตามโครงการผลประโยชน์ ณ ต้นปี โดยคำนึงถึงการเปลี่ยนแปลงใด ๆ ในหนี้สินผลประโยชน์ที่กำหนดไว้สุทธิซึ่งเป็นผลมาจากการสมทบเงินและการจ่ายชำระผลประโยชน์ ดอกเบี้ยจ่ายสุทธิและค่าใช้จ่ายอื่น ๆ ที่เกี่ยวข้องกับโครงการผลประโยชน์รับรู้รายการในกำไรหรือขาดทุน

เมื่อมีการเปลี่ยนแปลงผลประโยชน์ของโครงการหรือการลดขนาดโครงการ การเปลี่ยนแปลงในผลประโยชน์ที่เกี่ยวข้องกับการบริการในอดีต หรือ กำไรหรือขาดทุนจากการลดขนาดโครงการต้องรับรู้ในกำไรหรือขาดทุนทันที บริษัทรับรู้กำไรและขาดทุนจากการจ่ายชำระผลประโยชน์พนักงานเมื่อเกิดขึ้น

บริษัท เอ็ม เอต ไอ จี จำกัด (มหาชน)

หมายเหตุประกอบงบการเงิน

สำหรับปีสิ้นสุดวันที่ 31 ธันวาคม 2568

ผลประโยชน์ระยะยาวอื่น

ภาระผูกพันสุทธิของบริษัทที่เป็นผลประโยชน์ระยะยาวของพนักงานเป็นผลประโยชน์ในอนาคตที่เกิดจากการทำงานของพนักงานในงวดปัจจุบันและงวดก่อน ๆ ซึ่งผลประโยชน์นี้ได้คิดลดกระแสเงินสดเพื่อให้เป็นมูลค่าปัจจุบัน การวัดมูลค่าใหม่จะรับรู้ในกำไรหรือขาดทุนเมื่อเกิดขึ้น

ผลประโยชน์ระยะสั้นของพนักงาน

ผลประโยชน์ระยะสั้นของพนักงานรับรู้เป็นค่าใช้จ่ายเมื่อพนักงานทำงานให้ บริษัทรับรู้ด้วยมูลค่าที่คาดว่าจะจ่ายชำระ หากบริษัทมีภาระผูกพันตามกฎหมายหรือภาระผูกพันโดยอนุमानที่จะต้องจ่ายอันเป็นผลมาจากการที่พนักงานได้ทำงานให้ในอดีตและภาระผูกพันนี้สามารถประมาณได้อย่างสมเหตุสมผล

(ก) ประมาณการหนี้สิน

ประมาณการหนี้สินจะรับรู้ก็ต่อเมื่อบริษัทมีภาระผูกพันตามกฎหมายหรือภาระผูกพันจากการอนุमानอันเป็นผลมาจากเหตุการณ์ในอดีตซึ่งสามารถประมาณจำนวนของภาระผูกพันได้อย่างน่าเชื่อถือและมีความเป็นไปได้ค่อนข้างแน่นอนว่าประโยชน์เชิงเศรษฐกิจจะต้องถูกจ่ายไปเพื่อชำระภาระหนี้สินดังกล่าว

(ข) รายได้

รายได้รับรู้เมื่อลูกค้ามีอำนาจควบคุมในบริการด้วยจำนวนเงินที่สะท้อนถึงสิ่งตอบแทนที่บริษัท คาดว่าจะมีสิทธิได้รับซึ่งไม่รวมจำนวนเงินที่เก็บแทนบุคคลที่สาม ภาษีมูลค่าเพิ่มและแสดงสุทธิจากส่วนลดการค้าและส่วนลดตามปริมาณ

การให้บริการ

รายได้จากการให้บริการรับรู้ตลอดช่วงเวลานึ่งเมื่อได้ให้บริการ ต้นทุนที่เกี่ยวข้องรับรู้ในกำไรหรือขาดทุนเมื่อเกิดขึ้น

บริษัท เอ็ม เอส ไอ จี ประกันภัย (ประเทศไทย) จำกัด (มหาชน)

หมายเหตุประกอบงบการเงิน

สำหรับปีสิ้นสุดวันที่ 31 ธันวาคม 2568

(จ) รายได้จากการลงทุน

รายได้จากการลงทุนประกอบด้วยเงินปันผลและดอกเบี้ยรับจากการลงทุนและเงินฝากธนาคาร โดยเงินปันผลรับบันทึกในกำไรหรือขาดทุนในวันที่บริษัทมีสิทธิได้รับเงินปันผลและดอกเบี้ยรับบันทึกในกำไรหรือขาดทุนตามเกณฑ์คงค้าง

(ฉ) ค่าใช้จ่าย - ค่าใช้จ่ายดำเนินงาน

ค่าใช้จ่ายดำเนินงานรับรู้ในงบกำไรขาดทุนเบ็ดเสร็จเป็นค่าใช้จ่ายตามเกณฑ์คงค้าง

(ค) ต้นทุนทางการเงิน

ดอกเบี้ยจ่ายและค่าใช้จ่ายในทำนองเดียวกันบันทึกในกำไรหรือขาดทุนในงวดที่ค่าใช้จ่ายดังกล่าวเกิดขึ้น ยกเว้นในกรณีที่มีการบันทึกเป็นต้นทุนส่วนหนึ่งของสินทรัพย์ อันเป็นผลมาจากการใช้เวลายาวนานในการจัดหาก่อสร้าง ดอกเบี้ยหรือต้นทุนการกู้ยืมจะถูกรับรู้ในกำไรหรือขาดทุน โดยใช้วิธีอัตราดอกเบี้ยที่แท้จริง

(ค) ภาษีเงินได้

ค่าใช้จ่ายภาษีเงินได้สำหรับปีประกอบด้วยภาษีเงินได้ของงวดปัจจุบันและภาษีเงินได้รอการตัดบัญชีซึ่งรับรู้ในกำไรหรือขาดทุนเว้นแต่รายการที่รับรู้โดยตรงในส่วนของผู้ถือหุ้นหรือกำไรขาดทุนเบ็ดเสร็จอื่น

ภาษีเงินได้ของงวดปัจจุบันบันทึกโดยคำนวณจากกำไรประจำปีที่ต้องเสียภาษี โดยใช้อัตราภาษีที่ประกาศใช้หรือที่คาดว่าจะมีผลบังคับใช้ ณ วันที่รายงาน ตลอดจนการปรับปรุงทางภาษีที่เกี่ยวข้องกับรายการในปีก่อน ๆ

ภาษีเงินได้รอการตัดบัญชีบันทึกโดยคำนวณจากผลแตกต่างชั่วคราวที่เกิดขึ้นระหว่างมูลค่าตามบัญชีของสินทรัพย์และหนี้สินสำหรับความมุ่งหมายทางรายงานทางการเงินและจำนวนที่ใช้เพื่อความมุ่งหมายทางภาษี ภาษีเงินได้รอการตัดบัญชีจะไม่ถูกรับรู้เมื่อเกิดจากผลแตกต่างชั่วคราวสำหรับการรับรู้สินทรัพย์หรือหนี้สินในครั้งแรกซึ่งเป็นรายการที่ไม่ใช่การรวมธุรกิจและรายการนั้นไม่มีผลกระทบต่อกำไรขาดทุนทางบัญชีหรือทางภาษี หากเป็นไปได้ว่าจะไม่มีการกลับรายการในอนาคตอันใกล้

การวัดมูลค่าของภาษีเงินได้รอการตัดบัญชีต้องสะท้อนถึงผลกระทบทางภาษีที่จะเกิดจากลักษณะวิธีการที่บริษัทคาดว่าจะได้รับผลประโยชน์จากสินทรัพย์หรือจะจ่ายชำระหนี้สินตามมูลค่าตามบัญชี ณ วันที่สิ้นรอบระยะเวลาที่รายงาน โดยใช้อัตราภาษีที่ประกาศใช้หรือที่คาดว่าจะมีผลบังคับใช้ ณ วันที่รายงาน

บริษัท เอ็ม เอส ไอ จี ประกันภัย (ประเทศไทย) จำกัด (มหาชน)

หมายเหตุประกอบงบการเงิน

สำหรับปีสิ้นสุดวันที่ 31 ธันวาคม 2568

สินทรัพย์ภายใต้การตัดบัญชีจะบันทึกต่อเมื่อมีความเป็นไปได้ก่อนข้างแน่นอนว่ากำไรเพื่อเสียภาษีในอนาคตจะมีจำนวนเพียงพอกับการใช้ประโยชน์จากผลแตกต่างชั่วคราวดังกล่าว สินทรัพย์ภายใต้การตัดบัญชีจะถูกทบทวน ณ วันที่รายงานและถูกปรับลดลงเท่าที่ประโยชน์ทางภาษีจะมีโอกาสถูกใช้จริง

(ก) กำไรต่อหุ้น

บริษัทแสดงกำไรต่อหุ้นขั้นพื้นฐานสำหรับหุ้นสามัญ กำไรต่อหุ้นขั้นพื้นฐานคำนวณโดยการหารกำไรของผู้ถือหุ้นสามัญของบริษัทด้วยจำนวนหุ้นสามัญที่ออกจำหน่ายระหว่างปี

(ท) บุคคลหรือกิจการที่เกี่ยวข้องกัน

บุคคลหรือกิจการที่เกี่ยวข้องกัน หมายถึง บุคคลหรือกิจการที่มีอำนาจควบคุมหรือควบคุมร่วมกันทั้งทางตรงและทางอ้อมหรือมีอิทธิพลอย่างมีสาระสำคัญในการตัดสินใจทางการเงินและการบริหารของบริษัทหรือบุคคลหรือกิจการที่อยู่ภายใต้การควบคุมเดียวกันหรืออยู่ภายใต้อิทธิพลอย่างมีสาระสำคัญเดียวกันกับบริษัทหรือบริษัทที่มีอำนาจควบคุมหรือควบคุมร่วมกันทั้งทางตรงและทางอ้อมหรือมีอิทธิพลอย่างมีสาระสำคัญในการตัดสินใจทางการเงินและการบริหารต่อบุคคลหรือกิจการนั้น

5 เงินสดและรายการเทียบเท่าเงินสด

	2568	2567
	(พันบาท)	
เงินสดในมือ	30	30
เงินฝากธนาคารประเภทไม่กำหนดระยะเวลาจ่ายคืน	414,299	244,718
รวม	414,329	244,748

บริษัท เอ็ม เอส ไอ จี ประกันภัย (ประเทศไทย) จำกัด (มหาชน)

หมายเหตุประกอบงบการเงิน

สำหรับปีสิ้นสุดวันที่ 31 ธันวาคม 2568

6 สินทรัพย์ทางการเงินและหนี้สินทางการเงิน

6.1 การจัดประเภทสินทรัพย์ทางการเงินและหนี้สินทางการเงิน

	31 ธันวาคม 2568			รวม
	เครื่องมือทาง การเงินที่วัดมูลค่า ด้วยมูลค่ายุติธรรม ผ่านกำไรหรือ ขาดทุน	เครื่องมือทาง การเงินที่วัดมูลค่า ด้วยมูลค่ายุติธรรม ผ่านกำไรขาดทุน เบ็ดเสร็จอื่น	เครื่องมือทาง การเงินที่วัดมูลค่า ด้วยราคาทุนตัด จำหน่าย	
สินทรัพย์ทางการเงิน				
เงินสดและรายการเทียบเท่าเงินสด	-	-	414,329	414,329
สินทรัพย์ทางการเงินตราสารหนี้	-	4,233,727	-	4,233,727
สินทรัพย์ทางการเงินตราสารทุน	76,543	-	-	76,543
เงินฝากธนาคารที่ครบกำหนด เกินกว่า 3 เดือน นับแต่วันที่ได้มา	-	-	200,816	200,816
รวม	76,543	4,233,727	615,145	4,925,415

	31 ธันวาคม 2567			รวม
	เครื่องมือทาง การเงินที่วัดมูลค่า ด้วยมูลค่ายุติธรรม ผ่านกำไรหรือ ขาดทุน	เครื่องมือทาง การเงินที่วัดมูลค่า ด้วยมูลค่ายุติธรรม ผ่านกำไรขาดทุน เบ็ดเสร็จอื่น	เครื่องมือทาง การเงินที่วัดมูลค่า ด้วยราคาทุนตัด จำหน่าย	
สินทรัพย์ทางการเงิน				
เงินสดและรายการเทียบเท่าเงินสด	-	-	244,748	244,748
สินทรัพย์ทางการเงินตราสารหนี้	-	3,960,604	-	3,960,604
สินทรัพย์ทางการเงินตราสารทุน	154,267	-	-	154,267
เงินฝากธนาคารที่ครบกำหนด เกินกว่า 3 เดือน นับแต่วันที่ได้มา	-	-	300,813	300,813
รวม	154,267	3,960,604	545,561	4,660,432

บริษัท เอ็ม เอส ไอ จี ประกันภัย (ประเทศไทย) จำกัด (มหาชน)

หมายเหตุประกอบงบการเงิน

สำหรับปีสิ้นสุดวันที่ 31 ธันวาคม 2568

6.2 สินทรัพย์ทางการเงินตราสารหนี้

	31 ธันวาคม 2568	31 ธันวาคม 2567
	มูลค่ายุติธรรม/ราคาทุนตัดจำหน่าย (ปรับปรุงใหม่) (พันบาท)	
ตราสารหนี้ที่วัดมูลค่ายุติธรรมผ่านกำไรหรือ ขาดทุนเบ็ดเสร็จอื่น		
ตราสารหนี้รัฐบาลและรัฐวิสาหกิจ	3,490,685	3,146,527
ตราสารหนี้ภาคเอกชน	743,042	814,077
รวม	4,233,727	3,960,604
ตราสารหนี้ที่วัดมูลค่าด้วยวิธีราคาทุนตัดจำหน่าย		
เงินฝากธนาคารที่ครบกำหนด เกินกว่า 3 เดือน นับแต่วันที่ได้มา	200,816	300,813
รวม	200,816	300,813
รวมสินทรัพย์ทางการเงินตราสารหนี้	4,434,543	4,261,417

6.3 ตราสารหนี้ที่วัดด้วยมูลค่ายุติธรรมผ่านกำไรขาดทุนเบ็ดเสร็จอื่น

	31 ธันวาคม 2568		31 ธันวาคม 2567	
	มูลค่า ยุติธรรม	ค่าเผื่อผล ขาดทุนด้าน เครดิต ที่คาดว่าจะ เกิดขึ้น	มูลค่า ยุติธรรม	ค่าเผื่อผล ขาดทุนด้าน เครดิต ที่คาดว่าจะ เกิดขึ้น
	(ปรับปรุงใหม่) (พันบาท)			
ตราสารหนี้ที่ไม่มี การเพิ่มขึ้นอย่างมีนัยสำคัญ ของความเสี่ยงด้านเครดิต (ชั้น 1)	4,233,727	116	3,960,604	115
รวม	4,233,727	116	3,960,604	115

บริษัท เอ็ม เอส ไอ จี ประกันภัย (ประเทศไทย) จำกัด (มหาชน)

หมายเหตุประกอบงบการเงิน

สำหรับปีสิ้นสุดวันที่ 31 ธันวาคม 2568

6.4 ตารางหนี้ที่วัดมูลค่าด้วยวิธีราคาทุนตัดจำหน่าย

	มูลค่าตามบัญชี	31 ธันวาคม 2568 ค่าเพื่อผลขาดทุน ด้านเครดิต ที่คาดว่าจะเกิดขึ้น (พันบาท)	มูลค่าตามบัญชี สุทธิ
ตารางหนี้ที่ไม่มีการเพิ่มขึ้นอย่างมีนัยสำคัญของ ความเสี่ยงด้านเครดิต (ชั้น 1)	200,816	-	200,816
รวม	200,816	-	200,816

	มูลค่าตามบัญชี	31 ธันวาคม 2567 ค่าเพื่อผลขาดทุน ด้านเครดิต ที่คาดว่าจะเกิดขึ้น (ปรับปรุงใหม่) (พันบาท)	มูลค่าตามบัญชี สุทธิ
ตารางหนี้ที่ไม่มีการเพิ่มขึ้นอย่างมีนัยสำคัญของ ความเสี่ยงด้านเครดิต (ชั้น 1)	300,813	-	300,813
รวม	300,813	-	300,813

6.5 สินทรัพย์ทางการเงินตราสารทุน

	31 ธันวาคม 2568	31 ธันวาคม 2567
ตราสารทุนที่วัดมูลค่ายุติธรรมผ่านกำไรหรือขาดทุน		
ตราสารทุนในประเทศ	76,543	154,267
รวม	76,543	154,267

มูลค่ายุติธรรม
(ปรับปรุงใหม่)
(พันบาท)

บริษัท เอ็ม เอส ไอ จี ประกันภัย (ประเทศไทย) จำกัด (มหาชน)

หมายเหตุประกอบงบการเงิน

สำหรับปีสิ้นสุดวันที่ 31 ธันวาคม 2568

6.6 ระยะเวลาคงเหลือของตราสารหนี้

ณ วันที่ 31 ธันวาคม 2568 และ 2567 เงินลงทุนในตราสารหนี้ที่จัดประเภทเป็นเงินลงทุนที่วัดมูลค่าด้วยวิธีอื่น และเงินลงทุนที่วัดมูลค่าด้วยราคาทุนตัดจำหน่ายจำแนกตามระยะเวลาครบกำหนด มีดังนี้

	2568				2567			
	ครบกำหนด				ครบกำหนด			
	มากกว่า 1 ปี	มากกว่า 1 ปี ถึง 5 ปี	เกิน 5 ปี	รวม	มากกว่า 1 ปี	มากกว่า 1 ปี ถึง 5 ปี	เกิน 5 ปี	รวม
	(พันบาท)							
ตราสารหนี้วัดมูลค่าด้วยวิธีอื่นผ่านกำไรขาดทุน								
เบ็ดเสร็จอื่น								
ตราสารหนี้รัฐบาลและรัฐวิสาหกิจ								
- พันธบัตรรัฐบาลไทย	671,504	1,523,052	1,062,666	3,257,222	217,935	1,666,469	1,161,381	3,045,785
- พันธบัตรรองการหรือรัฐวิสาหกิจ	-	79,000	68,400	147,400	5,500	54,400	23,600	83,500
รวม	671,504	1,602,052	1,131,066	3,404,622	223,435	1,720,869	1,184,981	3,129,285
ผลกำไร (ขาดทุน) ที่ยังไม่เกิดขึ้นจริง	1,084	30,651	54,328	86,063	(1,516)	(5,322)	24,080	17,242
รวม	672,588	1,632,703	1,185,394	3,490,685	221,919	1,715,547	1,209,061	3,146,527

บริษัท เอ็ม เอส ไอ จี ประกันภัย (ประเทศไทย) จำกัด (มหาชน)

หมายเหตุประกอบงบการเงิน

สำหรับปีสิ้นสุดวันที่ 31 ธันวาคม 2568

	2568				2567			
	ครบกำหนด				ครบกำหนด			
	มากกว่า	มากกว่า	เกิน 5 ปี	รวม	มากกว่า	มากกว่า	เกิน 5 ปี	รวม
	1 ปี	1 ปี ถึง 5 ปี	เกิน 5 ปี	รวม	1 ปี	1 ปี ถึง 5 ปี	เกิน 5 ปี	รวม
	(พันบาท)							
<i>ตราสารหนี้ภาคเอกชน</i>								
- หุ้นกู้	45,208	407,406	265,191	717,805	37,200	488,517	279,800	805,517
ผลกำไร (ขาดทุน) ที่ยังไม่เกิดขึ้นจริง	245	8,912	16,080	25,237	(102)	(187)	8,849	8,560
รวม	45,453	416,318	281,271	743,042	37,098	488,330	288,649	814,077
<i>ตราสารหนี้วัดมูลค่าสุทธิธรรมผ่านกำไรขาดทุน</i>								
เบ็ดเสร็จอื่น	718,041	2,049,021	1,466,665	4,233,727	259,017	2,203,877	1,497,710	3,960,604

บริษัท เอ็ม เอส ไอ จี ประกันภัย (ประเทศไทย) จำกัด (มหาชน)

หมายเหตุประกอบงบการเงิน

สำหรับปีสิ้นสุดวันที่ 31 ธันวาคม 2568

	2568				2567			
	1 ปี	ครบกำหนด มากกว่า		รวม	1 ปี	ครบกำหนด มากกว่า		รวม
1 ปี ถึง 5 ปี		เกิน 5 ปี	1 ปี ถึง 5 ปี			เกิน 5 ปี		
ตราสารหนี้ที่วัดด้วยราคาทุนตัดจำหน่าย								
เงินฝากธนาคารที่ครบกำหนด								
เกินกว่า 3 เดือน นับแต่วันที่ได้มา	200,816	-	-	200,816	300,813	-	-	300,813
รวมตราสารหนี้ที่วัดด้วยราคาทุนตัดจำหน่าย	200,816	-	-	200,816	300,813	-	-	300,813
รวมเงินลงทุนในตราสารหนี้	918,857	2,049,021	1,466,665	4,434,543	559,830	2,203,877	1,497,710	4,261,417

บริษัท เอ็ม เอส ไอ จี ประกันภัย (ประเทศไทย) จำกัด (มหาชน)

หมายเหตุประกอบงบการเงิน

สำหรับปีสิ้นสุดวันที่ 31 ธันวาคม 2568

6.7 การเปิดเผยมูลค่าสุทธิของเงินลงทุนมีตราสารหนี้ตามประเภทดังต่อไปนี้

ประเภทสินทรัพย์ทางการเงิน	การเปลี่ยนแปลงใน		การเปลี่ยนแปลงใน	
	มูลค่าสุทธิ ณ 31 ธันวาคม 2568	มูลค่าสุทธิ ระหว่างปี	มูลค่าสุทธิ ณ 31 ธันวาคม 2567	มูลค่าสุทธิ ระหว่างปี
สินทรัพย์ทางการเงินที่กระแสเงินสดที่เกิดขึ้นตามสัญญาจากสินทรัพย์ทางการเงินในวันที่กำหนดไว้เป็นการรับชำระเงินต้นและดอกเบี้ยจากจำนวนเงินต้นคงค้างเท่านั้น โดยไม่รวมสินทรัพย์ทางการเงินที่เข้านิยามการถือเพื่อค้าตามมาตรฐานการรายงานทางการเงิน ฉบับที่ 9 หรือที่บริษัทบริหารประเมินผลงานด้วยการประเมินมูลค่าสุทธิ	4,434,543	173,126	4,261,417	555,608
กระแสเงินสดที่เกิดขึ้นตามสัญญาในวันที่กำหนดไว้ไม่เป็นการรับชำระเงินต้นและดอกเบี้ยจากจำนวนเงินต้นคงค้างเท่านั้น	76,543	32,143	44,400	2,971

บริษัท เอ็ม เอส ไอ จี ประกันภัย (ประเทศไทย) จำกัด (มหาชน)

หมายเหตุประกอบงบการเงิน

สำหรับปีสิ้นสุดวันที่ 31 ธันวาคม 2568

7 ที่ดิน อาคารและอุปกรณ์

	ที่ดิน	อาคาร	ส่วนปรับปรุง อาคาร (พื้นที่บาท)	เครื่องตกแต่ง ติดตั้งและ อุปกรณ์	ยานพาหนะ	รวม
ราคาทุน						
ณ วันที่ 1 มกราคม 2567	119,074	218,765	92,177	277,173	7,445	714,634
เพิ่มขึ้น	-	-	-	21,814	857	22,671
จำหน่าย	-	-	(3,374)	(175,787)	(3,430)	(182,591)
โอน	-	-	-	-	3,430	3,430
ณ วันที่ 31 ธันวาคม 2567 และ 1 มกราคม 2568	119,074	218,765	88,803	123,200	8,302	558,144
เพิ่มขึ้น	-	-	8,901	20,286	-	29,187
จำหน่าย	-	-	-	(1,123)	(5,240)	(6,363)
ณ วันที่ 31 ธันวาคม 2568	119,074	218,765	97,704	142,363	3,062	580,968

บริษัท เอ็ม เอส ไอ จี ประกันภัย (ประเทศไทย) จำกัด (มหาชน)

หมายเหตุประกอบงบการเงิน

สำหรับปีสิ้นสุดวันที่ 31 ธันวาคม 2568

	ที่ดิน	อาคาร	ส่วนปรับปรุง อาคาร	เครื่องตกแต่ง ติดตั้งและ อุปกรณ์ (พันบาท)	ยานพาหนะ	รวม
ค่าเสื่อมราคาสะสม						
ณ วันที่ 1 มกราคม 2567	-	199,798	38,231	205,149	3,816	446,994
ค่าเสื่อมราคาสำหรับปี	-	1,051	4,270	17,020	(538)	21,803
จำหน่าย	-	-	(3,374)	(175,689)	(2,431)	(181,494)
โอน	-	-	-	-	2,106	2,106
ณ วันที่ 31 ธันวาคม 2567 และ 1 มกราคม 2568	-	200,849	39,127	46,480	2,953	289,409
ค่าเสื่อมราคาสำหรับปี	-	1,051	4,885	19,310	335	25,581
จำหน่าย	-	-	-	(755)	(2,026)	(2,781)
ณ วันที่ 31 ธันวาคม 2568	-	201,900	44,012	65,035	1,262	312,209
มูลค่าสุทธิทางบัญชี						
ณ วันที่ 1 มกราคม 2567	119,074	18,967	53,946	72,024	3,629	267,640
ณ วันที่ 31 ธันวาคม 2567 และ 1 มกราคม 2568	119,074	17,916	49,676	76,720	5,349	268,735
ณ วันที่ 31 ธันวาคม 2568	119,074	16,865	53,692	77,328	1,800	268,759

ราคาทรัพย์สินของบริษัทก่อนหักค่าเสื่อมราคาสะสมของส่วนปรับปรุงอาคารและอุปกรณ์ ซึ่งได้ตัดค่าเสื่อมราคาเต็มจำนวนแล้วแต่ยังคงใช้งานจนถึง ณ วันที่ 31 ธันวาคม 2568 มีจำนวน 9 ล้านบาท (2567: จำนวน 5 ล้านบาท)

บริษัท เอ็ม เอส ไอ จี ประกันภัย (ประเทศไทย) จำกัด (มหาชน)

หมายเหตุประกอบงบการเงิน

สำหรับปีสิ้นสุดวันที่ 31 ธันวาคม 2568

8 สินทรัพย์ไม่มีตัวตนอื่น

	ค่าลิขสิทธิ์ ซอฟต์แวร์ (พันบาท)
ราคาทุน	
ณ วันที่ 1 มกราคม 2567	101,375
เพิ่มขึ้น	22,858
จำหน่าย	(39,191)
ณ วันที่ 31 ธันวาคม 2567 และ 1 มกราคม 2568	85,042
เพิ่มขึ้น	8,362
จำหน่าย	(1,850)
ณ วันที่ 31 ธันวาคม 2568	91,554
ค่าตัดจำหน่าย และขาดทุนจากการด้อยค่า	
ณ วันที่ 1 มกราคม 2567	66,618
ค่าตัดจำหน่ายสำหรับปี	6,898
จำหน่าย	(39,191)
ณ วันที่ 31 ธันวาคม 2567 และ 1 มกราคม 2568	34,325
ค่าตัดจำหน่ายสำหรับปี	8,116
จำหน่าย	(395)
ณ วันที่ 31 ธันวาคม 2568	42,046
มูลค่าสุทธิทางบัญชี	
ณ วันที่ 1 มกราคม 2567	34,757
ณ วันที่ 31 ธันวาคม 2567 และ 1 มกราคม 2568	50,717
ณ วันที่ 31 ธันวาคม 2568	49,508

ราคาทรัพย์สินของบริษัทก่อนหักค่าตัดจำหน่ายสะสมของสินทรัพย์ไม่มีตัวตน ซึ่งได้ตัดราคาตัดจำหน่ายเต็มจำนวนแล้วแต่ยังคงใช้งานจนถึง ณ วันที่ 31 ธันวาคม 2568 มีจำนวน 11 ล้านบาท (2567: จำนวน 3 ล้านบาท)

บริษัท เอ็ม เอส ไอ จี ประกันภัย (ประเทศไทย) จำกัด (มหาชน)

หมายเหตุประกอบงบการเงิน

สำหรับปีสิ้นสุดวันที่ 31 ธันวาคม 2568

9 สัญญาประกันภัยและสัญญาประกันภัยต่อ

	31 ธันวาคม 2568				
	รถยนต์	ทรัพย์สิน	ทางทะเล (พันบาท)	อื่นๆ	รวม
สัญญาประกันภัย					
หนี้สินจากสัญญาประกันภัย	2,415,660	947,376	201,134	923,280	4,487,450
สินทรัพย์จากกระแสเงินสดที่ทำให้ได้มา ซึ่งการประกันภัย	(345,877)	(147,273)	(17,871)	(152,632)	(663,653)
รวม	2,069,783	800,103	183,263	770,648	3,823,797
สินทรัพย์จากสัญญาประกันภัยต่อ	372,391	466,334	87,615	24,524	950,864
หนี้สินจากสัญญาประกันภัยต่อ	-	5,963	7,424	12,028	25,415
	31 ธันวาคม 2567				
	รถยนต์	ทรัพย์สิน	ทางทะเล (ปรับปรุงใหม่) (พันบาท)	อื่นๆ	รวม
สัญญาประกันภัย					
หนี้สินจากสัญญาประกันภัย	1,943,812	547,287	189,009	878,594	3,558,702
สินทรัพย์จากกระแสเงินสดที่ทำให้ได้มา ซึ่งการประกันภัย	(332,742)	(137,698)	(17,838)	(125,720)	(613,998)
รวม	1,611,070	409,589	171,171	752,874	2,944,704
สินทรัพย์จากสัญญาประกันภัยต่อ	38,451	95,050	73,740	35,727	242,968
หนี้สินจากสัญญาประกันภัยต่อ	-	5,488	6,520	6,652	18,660

บริษัท เอ็ม เอส ไอ จี ประกันภัย (ประเทศไทย) จำกัด (มหาชน)

หมายเหตุประกอบงบการเงิน

สำหรับปีสิ้นสุดวันที่ 31 ธันวาคม 2568

9.1 การเปลี่ยนแปลงยอดคงเหลือของสัญญาประกันภัยและสัญญาประกันภัยต่อ

สัญญาประกันภัยทั้งหมด

1.1 สัญญาประกันภัย - การกระทบยอดหนี้สินสำหรับความคุ้มครองที่เหลืออยู่ และหนี้สินสำหรับค่าสินไหมทดแทนที่เกิดขึ้นแล้ว

	หนี้สินสำหรับความคุ้มครองที่เหลืออยู่		สำหรับปีสิ้นสุดวันที่ 31 ธันวาคม 2568			
	ไม่รวม องค์ประกอบที่เป็น ส่วนขาดทุน	องค์ประกอบที่เป็นส่วน ขาดทุน	สินทรัพย์จาก กระแสเงินสดที่ ทำให้ได้มาซึ่ง การประกันภัย (พันบาท)	หนี้สินสำหรับค่าสินไหมทดแทนที่เกิดขึ้นแล้ว มูลค่าปัจจุบันของ กระแสเงินสดใน อนาคต	ค่าปรับปรุงความเสี่ยง สำหรับความเสี่ยงที่ ไม่ใช่ความเสี่ยงทาง การเงิน	รวม
ยอดคงเหลือต้นงวดหนี้สินจาก สัญญาประกันภัย	1,933,077	41,177	(613,998)	1,448,325	136,123	2,944,704
ยอดสุทธิต้นงวด	1,933,077	41,177	(613,998)	1,448,325	136,123	2,944,704
รายได้จากการประกันภัย	(5,660,328)	-	-	-	-	(5,660,328)
ค่าใช้จ่ายในการบริการประกันภัย						
ค่าสินไหมทดแทนที่เกิดขึ้นและค่าใช้จ่าย อื่น ๆ ที่เกี่ยวข้องโดยตรง	-	-	-	4,117,312	155,148	4,272,460
การเปลี่ยนแปลงหนี้สินสำหรับค่าสินไหม ทดแทนที่เกิดขึ้นแล้ว	-	-	-	(491,884)	(106,575)	(598,459)
ผลขาดทุนจากสัญญาที่สร้างภาระและการ กลับรายการของผลขาดทุน	-	(7,459)	-	-	-	(7,459)
การตัดจำหน่ายกระแสเงินสดที่ทำให้ได้มา ซึ่งการประกันภัย	1,941,442	-	-	-	-	1,941,442
ค่าใช้จ่ายในการบริการประกันภัย	1,941,442	(7,459)	-	3,625,428	48,573	5,607,984
ผลการดำเนินงานการบริการประกันภัย	(3,718,886)	(7,459)	-	3,625,428	48,573	(52,344)
ค่าใช้จ่ายทางการเงินจากสัญญาประกันภัยที่ ออกสุทธิ	-	-	-	25,427	2,420	27,847
จำนวนเงินรวมที่รับรู้ในกำไรขาดทุน เบ็ดเสร็จ	(3,718,886)	(7,459)	-	3,650,855	50,993	(24,497)
กระแสเงินสด						
เบี้ยประกันภัยรับ	5,722,703	-	-	-	-	5,722,703
ค่าสินไหมทดแทน และค่าใช้จ่ายที่เกี่ยวข้อง โดยตรงอื่น ๆ จ่ายแล้ว	-	-	-	(2,848,753)	-	(2,848,753)
กระแสเงินสดที่ทำให้ได้มาซึ่งการประกันภัย	(92,071)	-	(1,817,828)	-	-	(1,909,899)
กระแสเงินสดรวม	5,630,632	-	(1,817,828)	(2,848,753)	-	964,051
การเปลี่ยนแปลงอื่น ๆ	(1,582)	-	(31,231)	(27,648)	-	(60,461)
การปันส่วนจากสินทรัพย์กระแสเงินสดที่ทำให้ ได้มาซึ่งการประกันภัยเป็นกลุ่มของ สัญญาประกันภัย	(1,799,404)	-	1,799,404	-	-	-
ยอดสุทธิปลายงวด	2,043,837	33,718	(663,653)	2,222,779	187,116	3,823,797
ยอดคงเหลือปลายงวดหนี้สินจาก สัญญาประกันภัย	2,043,837	33,718	(663,653)	2,222,779	187,116	3,823,797
ยอดสุทธิปลายงวด	2,043,837	33,718	(663,653)	2,222,779	187,116	3,823,797

บริษัท เอ็ม เอส ไอ จี ประกันภัย (ประเทศไทย) จำกัด (มหาชน)

หมายเหตุประกอบงบการเงิน

สำหรับปีสิ้นสุดวันที่ 31 ธันวาคม 2568

	หนี้สินสำหรับความคุ้มครองที่เหลืออยู่		สำหรับปีสิ้นสุดวันที่ 31 ธันวาคม 2567			รวม
	ไม่รวม องค์ประกอบที่เป็น ส่วนขาดทุน	องค์ประกอบที่เป็น ส่วนขาดทุน	สินทรัพย์จาก กระแสเงินสดที่ ทำให้ได้มาซึ่งการ ประกันภัย	หนี้สินสำหรับค่าสินไหมทดแทนที่เกิดขึ้นแล้ว มูลค่าปัจจุบัน ของกระแสเงินสด ในอนาคต	ค่าปรับปรุงความเสี่ยง สำหรับความเสี่ยงที่ ไม่ใช่ความเสี่ยงทาง การเงิน	
ยอดคงเหลือต้นงวดหนี้สินจาก สัญญาประกันภัย	1,706,580	47,954	(509,025)	1,318,244	115,138	2,678,891
ยอดสุทธิต้นงวด	1,706,580	47,954	(509,025)	1,318,244	115,138	2,678,891
รายได้จากการประกันภัย	(4,635,327)	-	-	-	-	(4,635,327)
ค่าใช้จ่ายในการบริการประกันภัย						
ค่าสินไหมทดแทนที่เกิดขึ้นและค่าใช้จ่าย อื่น ๆ ที่เกี่ยวข้องโดยตรง	-	-	-	2,763,738	100,341	2,864,079
การเปลี่ยนแปลงหนี้สินสำหรับค่าสินไหม ทดแทนที่เกิดขึ้นแล้ว	-	-	-	(425,509)	(81,414)	(506,923)
ผลขาดทุนจากสัญญาที่สร้างการและการ กลับรายการของผลขาดทุน	-	(6,777)	-	-	-	(6,777)
การตัดจำหน่ายกระแสเงินสดที่ทำให้ได้มาซึ่ง การประกันภัย	1,560,679	-	-	-	-	1,560,679
ค่าใช้จ่ายในการบริการประกันภัย	1,560,679	(6,777)	-	2,338,229	18,927	3,911,058
ผลการดำเนินงานการบริการประกันภัย	(3,074,648)	(6,777)	-	2,338,229	18,927	(724,269)
ค่าใช้จ่ายทางการเงินจากสัญญาประกันภัยที่ ออกสุทธิ	-	-	-	23,042	2,058	25,100
จำนวนเงินรวมที่รับรู้ในกำไรขาดทุน เบ็ดเสร็จ	(3,074,648)	(6,777)	-	2,361,271	20,985	(699,169)
กระแสเงินสด						
เบี้ยประกันภัยรับ	4,804,083	-	-	-	-	4,804,083
ค่าสินไหมทดแทน และค่าใช้จ่ายที่เกี่ยวข้อง โดยตรงอื่น ๆ จ่ายแล้ว	-	-	-	(2,199,643)	-	(2,199,643)
กระแสเงินสดที่ทำให้ได้มาซึ่งการประกันภัย	(76,298)	-	(1,506,409)	-	-	(1,582,707)
กระแสเงินสดรวม	4,727,785	-	(1,506,409)	(2,199,643)	-	1,021,733
การเปลี่ยนแปลงอื่น ๆ	(1,215)	-	(23,989)	(31,547)	-	(56,751)
การปันส่วนจากสินทรัพย์กระแสเงินสดที่ทำ ให้ได้มาซึ่งการประกันภัยเป็นกลุ่มของ สัญญาประกันภัย	(1,425,425)	-	1,425,425	-	-	-
ยอดสุทธิปลายงวด	1,933,077	41,177	(613,998)	1,448,325	136,123	2,944,704
ยอดคงเหลือปลายงวดหนี้สินจาก สัญญาประกันภัย	1,933,077	41,177	(613,998)	1,448,325	136,123	2,944,704
ยอดสุทธิปลายงวด	1,933,077	41,177	(613,998)	1,448,325	136,123	2,944,704

บริษัท เอ็ม เอส ไอ จี ประกันภัย (ประเทศไทย) จำกัด (มหาชน)

หมายเหตุประกอบงบการเงิน

สำหรับปีสิ้นสุดวันที่ 31 ธันวาคม 2568

สัญญาประกันภัย - รอยนต์

1.2 สัญญาประกันภัย - การกระทบยอดหนี้สินสำหรับความคุ้มครองที่เหลืออยู่ และหนี้สินสำหรับค่าสินไหมทดแทนที่เกิดขึ้นแล้ว

	หนี้สินสำหรับความคุ้มครองที่เหลืออยู่		สำหรับปีสิ้นสุดวันที่ 31 ธันวาคม 2568			รวม
	ไม่รวมองค์ประกอบที่เป็นส่วนขาดทุน	องค์ประกอบที่เป็นส่วนขาดทุน	สินทรัพย์จากกระแสเงินสดที่ทำให้ได้มาซึ่งการประกันภัย	หนี้สินสำหรับค่าสินไหมทดแทนที่เกิดขึ้นแล้วมูลค่าปัจจุบันของกระแสเงินสดในอนาคต	ค่าปรับปรุงความเสี่ยงสำหรับความเสี่ยงที่ไม่ใช่ความเสี่ยงทางการเงิน	
ยอดคงเหลือต้นงวดหนี้สินจากสัญญาประกันภัย	1,026,708	15,057	(332,742)	849,600	52,447	1,611,070
ยอดสุทธิต้นงวด	1,026,708	15,057	(332,742)	849,600	52,447	1,611,070
รายได้จากการประกันภัย						
ค่าใช้จ่ายในการบริการประกันภัย	(2,688,217)	-	-	-	-	(2,688,217)
ค่าสินไหมทดแทนที่เกิดขึ้นและค่าใช้จ่ายอื่น ๆ ที่เกี่ยวข้องโดยตรง						
การเปลี่ยนแปลงหนี้สินสำหรับค่าสินไหมทดแทนที่เกิดขึ้นแล้ว	-	-	-	2,296,125	57,195	2,353,320
ผลขาดทุนจากสัญญาที่สร้างภาระและการกลับรายการของผลขาดทุน	-	-	-	(307,079)	(38,932)	(346,011)
การตัดจำหน่ายกระแสเงินสดที่ทำให้ได้มาซึ่งการประกันภัย	-	8,293	-	-	-	8,293
ค่าใช้จ่ายในการบริการประกันภัย	854,851	-	-	-	-	854,851
ผลการดำเนินงานการบริการประกันภัย	854,851	8,293	-	1,989,046	18,263	2,870,453
ค่าใช้จ่ายทางการเงินจากสัญญาประกันภัยที่ออกสุทธิ	(1,833,366)	8,293	-	1,989,046	18,263	182,236
จำนวนเงินรวมที่รับรู้ในกำไรขาดทุนเบ็ดเสร็จ	(1,833,366)	8,293	-	2,002,764	19,099	196,790
กระแสเงินสด						
เบี่ยประกันภัยรับ	2,771,323	-	-	-	-	2,771,323
ค่าสินไหมทดแทน และค่าใช้จ่ายที่เกี่ยวข้องโดยตรงอื่น ๆ จ่ายแล้ว	-	-	-	(1,623,191)	-	(1,623,191)
กระแสเงินสดที่ทำให้ได้มาซึ่งการประกันภัย	(3,996)	-	(851,778)	-	-	(855,774)
กระแสเงินสดรวม	2,767,327	-	(851,778)	(1,623,191)	-	292,358
การเปลี่ยนแปลงอื่น ๆ	(75)	-	(15,927)	(14,433)	-	(30,435)
การปันส่วนจากสินทรัพย์กระแสเงินสดที่ทำให้ได้มาซึ่งการประกันภัยเป็นกลุ่มของสัญญาประกันภัย	(854,570)	-	854,570	-	-	-
ยอดสุทธิปลายงวด	1,106,024	23,350	(345,877)	1,214,740	71,546	2,069,783
ยอดคงเหลือปลายงวดหนี้สินจากสัญญาประกันภัย	1,106,024	23,350	(345,877)	1,214,740	71,546	2,069,783
ยอดสุทธิปลายงวด	1,106,024	23,350	(345,877)	1,214,740	71,546	2,069,783

บริษัท เอ็ม เอส ไอ จี ประกันภัย (ประเทศไทย) จำกัด (มหาชน)

หมายเหตุประกอบงบการเงิน

สำหรับปีสิ้นสุดวันที่ 31 ธันวาคม 2568

	หนี้สินสำหรับความคุ้มครองที่เหลืออยู่		สำหรับปีสิ้นสุดวันที่ 31 ธันวาคม 2567			รวม
	ไม่รวม องค์ประกอบที่เป็น ส่วนขาดทุน	องค์ประกอบที่เป็นส่วน ขาดทุน	สินทรัพย์จาก กระแสเงินสดที่ ทำให้ได้มาซึ่งการ ประกันภัย	มูลค่าปัจจุบัน ของกระแสเงิน สดในอนาคต	ค่าปรับปรุงความเสี่ยง สำหรับความเสี่ยงที่ ไม่ใช่ความเสี่ยงทาง การเงิน	
ยอดคงเหลือต้นงวดหนี้สินจาก สัญญาประกันภัย	866,947	13,261	(283,131)	855,819	52,455	1,505,351
ยอดสุทธิต้นงวด	866,947	13,261	(283,131)	855,819	52,455	1,505,351
รายได้จากการประกันภัย	(2,226,694)	-	-	-	-	(2,226,694)
ค่าใช้จ่ายในการบริการประกันภัย						
ค่าสินไหมทดแทนที่เกิดขึ้นและค่าใช้จ่าย อื่น ๆ ที่เกี่ยวข้องโดยตรง	-	-	-	1,634,094	39,132	1,673,226
การเปลี่ยนแปลงหนี้สินสำหรับค่าสินไหม ทดแทนที่เกิดขึ้นแล้ว	-	-	-	(292,479)	(40,019)	(332,498)
ผลขาดทุนจากสัญญาที่สร้างภาระและการ กลับรายการของผลขาดทุน	-	1,796	-	-	-	1,796
การตัดจำหน่ายกระแสเงินสดที่ทำให้ได้มาซึ่ง การประกันภัย	711,189	-	-	-	-	711,189
ค่าใช้จ่ายในการบริการประกันภัย	711,189	1,796	-	1,341,615	(887)	2,053,713
ผลการดำเนินงานการบริการประกันภัย	(1,515,505)	1,796	-	1,341,615	(887)	(172,981)
ค่าใช้จ่ายทางการเงินจากสัญญาประกันภัยที่ ออกสุทธิ	-	-	-	14,636	879	15,515
จำนวนเงินรวมที่รับรู้ในกำไรขาดทุน เบ็ดเสร็จ	(1,515,505)	1,796	-	1,356,251	(8)	(157,466)
กระแสเงินสด						
เบี่ยประกันภัยรับ	2,371,108	-	-	-	-	2,371,108
ค่าสินไหมทดแทน และค่าใช้จ่ายที่เกี่ยวข้อง โดยตรงอื่น ๆ จ่ายแล้ว	-	-	-	(1,345,175)	-	(1,345,175)
กระแสเงินสดที่ทำให้ได้มาซึ่งการประกันภัย	(3,422)	-	(729,208)	-	-	(732,630)
กระแสเงินสดรวม	2,367,686	-	(729,208)	(1,345,175)	-	293,303
การเปลี่ยนแปลงอื่น ๆ	(60)	-	(12,763)	(17,295)	-	(30,118)
การปันส่วนจากสินทรัพย์กระแสเงินสดที่ทำ ให้ได้มาซึ่งการประกันภัยเป็นกลุ่มของ สัญญาประกันภัย	(692,360)	-	692,360	-	-	-
ยอดสุทธิปลายงวด	1,026,708	15,057	(332,742)	849,600	52,447	1,611,070
ยอดคงเหลือปลายงวดหนี้สินจาก สัญญาประกันภัย	1,026,708	15,057	(332,742)	849,600	52,447	1,611,070
ยอดสุทธิปลายงวด	1,026,708	15,057	(332,742)	849,600	52,447	1,611,070

บริษัท เอ็ม เอส ไอ จี ประกันภัย (ประเทศไทย) จำกัด (มหาชน)

หมายเหตุประกอบงบการเงิน

สำหรับปีสิ้นสุดวันที่ 31 ธันวาคม 2568

สัญญาประกันภัย - ที่ไม่ใช่รถยนต์

1.3 สัญญาประกันภัย - การกระทบยอดหนี้สินสำหรับความคุ้มครองที่เหลืออยู่ และหนี้สินสำหรับค่าสินไหมทดแทนที่เกิดขึ้นแล้ว

	หนี้สินสำหรับความคุ้มครองที่เหลืออยู่		สำหรับปีสิ้นสุดวันที่ 31 ธันวาคม 2568			รวม
	ไม่รวมองค์ประกอบที่เป็นส่วนขาดทุน	องค์ประกอบที่เป็นส่วนขาดทุน	สินทรัพย์จากกระแสเงินสดที่ทำให้ได้มาซึ่งการประกันภัย	มูลค่าปัจจุบันของกระแสเงินสดในอนาคต	ค่าปรับปรุงความเสี่ยงสำหรับความเสี่ยงที่ไม่ใช่ความเสี่ยงทางการเงิน	
ยอดคงเหลือต้นงวด	906,369	26,120	(281,256)	598,725	83,676	1,333,634
ยอดสุทธิต้นงวด	906,369	26,120	(281,256)	598,725	83,676	1,333,634
รายได้จากการประกันภัย	(2,972,111)	-	-	-	-	(2,972,111)
ค่าใช้จ่ายในการบริการประกันภัย						
ค่าสินไหมทดแทนที่เกิดขึ้นและค่าใช้จ่ายอื่น ๆ ที่เกี่ยวข้องโดยตรง	-	-	-	1,821,187	97,953	1,919,140
การเปลี่ยนแปลงหนี้สินสำหรับค่าสินไหมทดแทนที่เกิดขึ้นแล้ว	-	-	-	(184,805)	(67,643)	(252,448)
ผลขาดทุนจากสัญญาที่สร้างภาระและการกลับรายการของผลขาดทุน	-	(15,752)	-	-	-	(15,752)
การตัดจำหน่ายกระแสเงินสดที่ทำให้ได้มาซึ่งการประกันภัย	1,086,591	-	-	-	-	1,086,591
ค่าใช้จ่ายในการบริการประกันภัย	1,086,591	(15,752)	-	1,636,382	30,310	2,737,531
ผลการดำเนินงานการบริการประกันภัย	(1,885,520)	(15,752)	-	1,636,382	30,310	(234,580)
ค่าใช้จ่ายทางการเงินจากสัญญาประกันภัยที่ออกสุทธิ	-	-	-	11,709	1,584	13,293
จำนวนเงินรวมทั้งรับในกำไรขาดทุนเบ็ดเสร็จ	(1,885,520)	(15,752)	-	1,648,091	31,894	(221,287)
กระแสเงินสด						
เบี้ยประกันภัยรับ	2,951,380	-	-	-	-	2,951,380
ค่าสินไหมทดแทน และค่าใช้จ่ายที่เกี่ยวข้องโดยตรงอื่น ๆ จ่ายแล้ว	-	-	-	(1,225,562)	-	(1,225,562)
กระแสเงินสดที่ทำให้ได้มาซึ่งการประกันภัย	(88,075)	-	(966,050)	-	-	(1,054,125)
กระแสเงินสดรวม	2,863,305	-	(966,050)	(1,225,562)	-	671,693
การเปลี่ยนแปลงอื่น ๆ	(1,507)	-	(15,304)	(13,215)	-	(30,026)
การปันส่วนจากสินทรัพย์กระแสเงินสดที่ทำให้ได้มาซึ่งการประกันภัยเป็นกลุ่มของสัญญาประกันภัย	(944,834)	-	944,834	-	-	-
ยอดสุทธิปลายงวด	937,813	10,368	(317,776)	1,008,039	115,570	1,754,014
ยอดคงเหลือปลายงวด						
ยอดคงเหลือปลายงวด	937,813	10,368	(317,776)	1,008,039	115,570	1,754,014
ยอดสุทธิปลายงวด	937,813	10,368	(317,776)	1,008,039	115,570	1,754,014

บริษัท เอ็ม เอส ไอ จี ประกันภัย (ประเทศไทย) จำกัด (มหาชน)

หมายเหตุประกอบงบการเงิน

สำหรับปีสิ้นสุดวันที่ 31 ธันวาคม 2568

	หนี้สินสำหรับความคุ้มครองที่เหลืออยู่		สำหรับปีสิ้นสุดวันที่ 31 ธันวาคม 2567			
	ไม่รวมองค์ประกอบที่เป็นส่วนขาดทุน	องค์ประกอบที่เป็นส่วนขาดทุน	สินทรัพย์จากกระแสเงินสดที่ทำให้ได้มาซึ่งการประกันภัย (พันบาท)	หนี้สินสำหรับค่าสินไหมทดแทนที่เกิดขึ้นแล้ว มูลค่าปัจจุบันของกระแสเงินสดในอนาคต	ค่าปรับปรุงความเสี่ยงสำหรับความเสี่ยงที่ไม่ใช่ความเสี่ยงทางการเงิน	รวม
ยอดคงเหลือต้นงวดหนี้สินจากสัญญาประกันภัย	839,633	34,693	(225,894)	462,425	62,683	1,173,540
ยอดสุทธิต้นงวด	839,633	34,693	(225,894)	462,425	62,683	1,173,540
รายได้จากการประกันภัย	(2,408,633)	-	-	-	-	(2,408,633)
ค่าใช้จ่ายในการบริการประกันภัย						
ค่าสินไหมทดแทนที่เกิดขึ้นและค่าใช้จ่ายอื่น ๆ ที่เกี่ยวข้องโดยตรง	-	-	-	1,129,644	61,209	1,190,853
การเปลี่ยนแปลงหนี้สินสำหรับค่าสินไหมทดแทนที่เกิดขึ้นแล้ว	-	-	-	(133,030)	(41,395)	(174,425)
ผลขาดทุนจากสัญญาที่สร้างภาระและการกลับรายการของผลขาดทุน	-	(8,573)	-	-	-	(8,573)
การตัดจำหน่ายกระแสเงินสดที่ทำให้ได้มาซึ่งการประกันภัย	849,490	-	-	-	-	849,490
ค่าใช้จ่ายในการบริการประกันภัย	849,490	(8,573)	-	996,614	19,814	1,857,345
ผลการดำเนินงานการบริการประกันภัย	(1,559,143)	(8,573)	-	996,614	19,814	(551,288)
ค่าใช้จ่ายทางการเงินจากสัญญาประกันภัยที่ออกสุทธิ	-	-	-	8,406	1,179	9,585
จำนวนเงินรวมที่รับรู้ในกำไรขาดทุนเบ็ดเสร็จ	(1,559,143)	(8,573)	-	1,005,020	20,993	(541,703)
กระแสเงินสด						
เบียประกันภัยรับ	2,432,975	-	-	-	-	2,432,975
ค่าสินไหมทดแทน และค่าใช้จ่ายที่เกี่ยวข้องโดยตรงอื่น ๆ จ่ายแล้ว	-	-	-	(854,468)	-	(854,468)
กระแสเงินสดที่ทำให้ได้มาซึ่งการประกันภัย	(72,876)	-	(777,201)	-	-	(850,077)
กระแสเงินสดรวม	2,360,099	-	(777,201)	(854,468)	-	728,430
การเปลี่ยนแปลงอื่น ๆ	(1,155)	-	(11,226)	(14,252)	-	(26,633)
การปันส่วนจากสินทรัพย์กระแสเงินสดที่ทำให้ได้มาซึ่งการประกันภัยเป็นกลุ่มของสัญญาประกันภัย	(733,065)	-	733,065	-	-	-
ยอดสุทธิปลายงวด	906,369	26,120	(281,256)	598,725	83,676	1,333,634
ยอดคงเหลือปลายงวดหนี้สินจากสัญญาประกันภัย	906,369	26,120	(281,256)	598,725	83,676	1,333,634
ยอดสุทธิปลายงวด	906,369	26,120	(281,256)	598,725	83,676	1,333,634

บริษัท เอ็ม เอส ไอ จี ประกันภัย (ประเทศไทย) จำกัด (มหาชน)

หมายเหตุประกอบงบการเงิน

สำหรับปีสิ้นสุดวันที่ 31 ธันวาคม 2568

2. สัญญาประกันภัยต่อ - การกระทบยอดความคุ้มครองที่เหลืออยู่ และค่าสินไหมทดแทนที่เกิดขึ้นแล้ว

	สำหรับปีสิ้นสุดวันที่ 31 ธันวาคม 2568				
	ความคุ้มครองที่เหลืออยู่		ค่าสินไหมทดแทนที่เกิดขึ้นแล้ว		
	ไม่รวมองค์ประกอบที่เป็นส่วนขาดทุนที่ได้รับคืน	องค์ประกอบที่เป็นส่วนขาดทุนที่ได้รับคืน	มูลค่าปัจจุบันของกระแสเงินสดในอนาคต (พันบาท)	ค่าปรับปรุงความเสี่ยงสำหรับความเสี่ยงที่ไม่ใช่ความเสี่ยงทางการเงิน	รวม
ยอดคงเหลือต้นงวดสินทรัพย์จากสัญญาประกันภัยต่อ	(303,356)	2,583	494,239	49,502	242,968
ยอดคงเหลือต้นงวดหนี้สินจากสัญญาประกันภัยต่อ	(22,680)	-	4,020	-	(18,660)
ยอดสุทธิต้นงวด	(326,036)	2,583	498,259	49,502	224,308
รายได้ (ค่าใช้จ่าย) สุทธิจากสัญญาประกันภัยต่อที่ถือไว้					
การปันส่วนเมื่อประกันภัยต่อที่ถือไว้	(898,080)	-	-	-	(898,080)
ค่าสินไหมทดแทนรับคืนและค่าประกันภัยอื่น ๆ	-	-	1,146,630	67,034	1,213,664
ผลขาดทุนรับคืนและการกลับรายการการของผลขาดทุนรับคืนจากสัญญาประกันภัยที่สร้างภาระ	-	1,758	-	-	1,758
การปรับปรุงสินทรัพย์สำหรับการเรียกร้องที่เกิดขึ้น	-	-	(82,424)	(38,751)	(121,175)
รายได้ (ค่าใช้จ่าย) สุทธิจากสัญญาประกันภัยต่อที่ถือไว้	(898,080)	1,758	1,064,206	28,283	196,167
รายได้ทางการเงินจากสัญญาประกันภัยต่อที่ถือไว้สุทธิ	-	-	8,029	1,107	9,136
จำนวนเงินรวมทั้งรับในกำไรขาดทุน	(898,080)	1,758	1,072,235	29,390	205,303
กระแสเงินสด					
เมื่อประกันภัยจ่ายสุทธิ	767,691	-	-	-	767,691
รับคืนจากการประกันภัยต่อ	-	-	(271,853)	-	(271,853)
กระแสเงินสดรวม	767,691	-	(271,853)	-	495,838
ยอดสุทธิปลายงวด	(456,425)	4,341	1,298,641	78,892	925,449
ยอดคงเหลือปลายงวดสินทรัพย์จากสัญญาประกันภัยต่อ	(428,287)	4,341	1,295,918	78,892	950,864
ยอดคงเหลือปลายงวดหนี้สินจากสัญญาประกันภัยต่อ	(28,138)	-	2,723	-	(25,415)
ยอดสุทธิปลายงวด	(456,425)	4,341	1,298,641	78,892	925,449

บริษัท เอ็ม เอส ไอ จี ประกันภัย (ประเทศไทย) จำกัด (มหาชน)

หมายเหตุประกอบงบการเงิน

สำหรับปีสิ้นสุดวันที่ 31 ธันวาคม 2568

	สำหรับปีสิ้นสุดวันที่ 31 ธันวาคม 2567				
	ความคุ้มครองที่เหลืออยู่		ค่าสินไหมทดแทนที่เกิดขึ้นแล้ว		
	ไม่รวมองค์ประกอบ ที่เป็นส่วนขาดทุน ที่ได้รับคืน	องค์ประกอบที่เป็น ส่วนขาดทุนที่ได้รับคืน	มูลค่าปัจจุบัน ของกระแสเงิน สดในอนาคต (พันบาท)	ค่าปรับปรุงความเสี่ยง สำหรับความเสี่ยงที่ ไม่ใช่ความเสี่ยงทาง การเงิน	รวม
ยอดคงเหลือต้นงวดสินทรัพย์จากสัญญาประกันภัยต่อ	(216,162)	1,174	343,682	33,373	162,067
ยอดคงเหลือต้นงวดหนี้สินจากสัญญาประกันภัยต่อ	(32,825)	-	9,359	1,784	(21,682)
ยอดสุทธิต้นงวด	(248,987)	1,174	353,041	35,157	140,385
รายได้ (ค่าใช้จ่าย) สุทธิจากสัญญาประกันภัยต่อที่ถือไว้					
การปันส่วนเบี้ยประกันภัยต่อที่ถือไว้	(720,201)	-	-	-	(720,201)
ค่าสินไหมทดแทนรับคืนและค่าประกันภัยอื่น ๆ	-	-	403,865	34,941	438,806
ผลขาดทุนรับคืนและการกลับรายการการของผลขาดทุนรับคืน จากสัญญาประกันภัยที่สร้างภาระ	-	1,409	-	-	1,409
การปรับปรุงสินทรัพย์สำหรับการเรียกร้องที่เกิดขึ้น	-	-	(71,067)	(21,263)	(92,330)
รายได้ (ค่าใช้จ่าย) สุทธิจากสัญญาประกันภัยต่อที่ถือไว้	(720,201)	1,409	332,798	13,678	(372,316)
รายได้ทางการเงินจากสัญญาประกันภัยต่อที่ถือไว้สุทธิ	-	-	4,484	667	5,151
จำนวนเงินรวมที่รับรู้ในกำไรขาดทุน	(720,201)	1,409	337,282	14,345	(367,165)
กระแสเงินสด					
เบี้ยประกันภัยจ่ายสุทธิ	643,152	-	-	-	643,152
รับคืนจากการประกันภัยต่อ	-	-	(192,064)	-	(192,064)
กระแสเงินสดรวม	643,152	-	(192,064)	-	451,088
ยอดสุทธิปลายงวด	(326,036)	2,583	498,259	49,502	224,308
ยอดคงเหลือปลายงวดสินทรัพย์จากสัญญาประกันภัยต่อ	(303,356)	2,583	494,239	49,502	242,968
ยอดคงเหลือปลายงวดหนี้สินจากสัญญาประกันภัยต่อ	(22,680)	-	4,020	-	(18,660)
ยอดสุทธิปลายงวด	(326,036)	2,583	498,259	49,502	224,308

บริษัท เอ็ม เอส ไอ จี ประกันภัย (ประเทศไทย) จำกัด (มหาชน)

หมายเหตุประกอบงบการเงิน

สำหรับปีสิ้นสุดวันที่ 31 ธันวาคม 2568

9.2 ตารางพัฒนาการค่าสินไหมทดแทน

9.2.1 ตารางค่าสินไหมทดแทนก่อนการประกันภัยต่อ

ณ วันที่ 31 ธันวาคม 2568

ปีอุบัติเหตุปีที่รายงาน	ก่อนและในปี 2563	2564	2565	2566 (พันบาท)	2567	2568	รวม
ประมาณการค่าสินไหมทดแทน ณ สิ้นปีอุบัติเหตุ		1,769,681	2,316,316	2,121,334	2,234,725	3,620,003	
หนึ่งปีถัดไป		1,742,520	2,106,717	1,952,759	2,065,974		
สองปีถัดไป		1,614,177	1,906,508	1,738,052			
สามปีถัดไป		1,603,858	1,894,779				
สี่ปีถัดไป		1,601,511					
ประมาณการค่าสินไหมทดแทนสัมบูรณ์	99,583	1,601,511	1,894,779	1,738,052	2,065,974	3,620,003	11,019,902
ค่าสินไหมทดแทนจ่ายสะสม	(56,123)	(1,584,630)	(1,889,346)	(1,717,043)	(1,770,498)	(1,842,777)	(8,860,417)
รวม	43,460	16,881	5,433	21,009	295,476	1,777,226	2,159,485
ค่าใช้จ่ายในการจัดการสินไหมทดแทนที่ยังไม่สามารถจัดสรร							96,736
รวมสำรองค่าสินไหมทดแทนและค่าสินไหมทดแทนค้างจ่ายสุทธิ							2,256,221
ผลกระทบจากอัตราคิดลด							(10,643)
ค่าปรับปรุงความเสี่ยงสำหรับความเสี่ยงที่ไม่ใช่ความเสี่ยงทางการเงิน							187,116
ความเสียหายส่วนเกินของรถยนต์และค่าสินไหมทดแทนรับคืนจาก คู่กรณี							(22,799)
รวม							2,409,895

บริษัท เอ็ม เอส ไอ จี ประกันภัย (ประเทศไทย) จำกัด (มหาชน)

หมายเหตุประกอบงบการเงิน

สำหรับปีสิ้นสุดวันที่ 31 ธันวาคม 2568

ณ วันที่ 31 ธันวาคม 2567

ปีอุบัติเหตุ/ปีที่รายงาน	ก่อนและในปี 2562	2563	2564	2565 (พันบาท)	2566	2567	รวม
ประมาณการค่าสินไหมทดแทน							
ณ สิ้นปีอุบัติเหตุ		1,656,868	1,769,681	2,316,316	2,121,334	2,234,725	
หนึ่งปีถัดไป		1,516,826	1,742,520	2,106,717	1,952,759		
สองปีถัดไป		1,394,685	1,614,177	1,906,508			
สามปีถัดไป		1,386,523	1,603,858				
สี่ปีถัดไป		1,380,489					
ประมาณการค่าสินไหมทดแทนสัมบูรณ์	82,413	1,380,489	1,603,858	1,906,508	1,952,759	2,234,725	9,160,752
ค่าสินไหมทดแทนจ่ายสะสม	(43,600)	(1,373,596)	(1,583,732)	(1,885,051)	(1,670,460)	(1,214,227)	(7,770,666)
รวม	38,813	6,893	20,126	21,457	282,299	1,020,498	1,390,086
ค่าใช้จ่ายในการจัดการสินไหมทดแทนที่ยังไม่สามารถจัดสรร							88,496
รวมสำรองค่าสินไหมทดแทนและค่าสินไหมทดแทนค้างจ่ายสุทธิ							1,478,582
ผลกระทบจากอัตราคิดลด							(11,215)
ค่าปรับปรุงความเสี่ยงสำหรับความเสี่ยงที่ไม่ใช่ความเสี่ยงทางการเงิน							136,123
ความเสียหายส่วนเกินของรถยนต์และค่าสินไหมทดแทนรับคืนจาก คู่กรณี							(19,042)
รวม							1,584,448

บริษัท เอ็ม เอส ไอ จี ประกันภัย (ประเทศไทย) จำกัด (มหาชน)

หมายเหตุประกอบงบการเงิน

สำหรับปีสิ้นสุดวันที่ 31 ธันวาคม 2568

9.2.2 ตารางค่าสินไหมทดแทนสุทธิ

ณ วันที่ 31 ธันวาคม 2568

ปีอุบัติเหตุนีที่รายงาน	ก่อนและในปี 2563	2564	2565	2566 (พันบาท)	2567	2568	รวม
ประมาณการค่าสินไหมทดแทน							
ณ สิ้นปีอุบัติเหตุนี		1,612,701	2,125,609	1,826,000	1,836,881	2,466,541	
หนึ่งปีถัดไป		1,493,464	1,968,428	1,704,976	1,719,237		
สองปีถัดไป		1,365,308	1,772,456	1,516,165			
สามปีถัดไป		1,354,901	1,763,603				
สี่ปีถัดไป		1,352,321					
ประมาณการค่าสินไหมทดแทนสมบูรณ์	38,954	1,352,321	1,763,603	1,516,165	1,719,237	2,466,541	8,856,821
ค่าสินไหมทดแทนจ่ายสะสม	(32,551)	(1,348,136)	(1,757,178)	(1,500,452)	(1,473,912)	(1,416,923)	(7,529,152)
รวม	6,403	4,185	6,425	15,713	245,325	1,049,618	1,327,669
ค่าใช้จ่ายในการจัดการสินไหมทดแทนที่ยังไม่สามารถจัดสรร							96,736
รวมสำรองค่าสินไหมทดแทนและค่าสินไหมทดแทนค้างจ่ายสุทธิ							1,424,405
ผลกระทบจากอัตราคิดลด							(5,926)
ค่าปรับปรุงความเสี่ยงสำหรับความเสี่ยงที่ไม่ใช่ความเสี่ยงทางการเงิน							108,224
ความเสียหายส่วนเกินของรถยนต์และค่าสินไหมทดแทนรับคืนจาก คู่กรณี							(494,341)
รวม							1,032,362

บริษัท เอ็ม เอส ไอ จี ประกันภัย (ประเทศไทย) จำกัด (มหาชน)

หมายเหตุประกอบงบการเงิน

สำหรับปีสิ้นสุดวันที่ 31 ธันวาคม 2568

ณ วันที่ 31 ธันวาคม 2567

ปีอุบัติเหตุปีที่รายงาน	ก่อนและในปี 2562	2563	2564	2565 (พันบาท)	2566	2567	รวม
ประมาณการค่าสินไหมทดแทน							
ณ สิ้นปีอุบัติเหตุ		1,460,488	1,612,701	2,125,609	1,826,000	1,836,881	
หนึ่งปีถัดไป		1,340,831	1,493,464	1,968,428	1,704,976		
สองปีถัดไป		1,234,352	1,365,308	1,772,456			
สามปีถัดไป		1,231,729	1,354,901				
สี่ปีถัดไป		1,225,957					
ประมาณการค่าสินไหมทดแทนสัมบูรณ์	27,395	1,225,957	1,354,901	1,772,456	1,704,976	1,836,881	7,922,566
ค่าสินไหมทดแทนจ่ายสะสม	(23,253)	(1,220,885)	(1,347,533)	(1,753,076)	(1,468,556)	(1,060,327)	(6,873,630)
รวม	4,142	5,072	7,368	19,380	236,420	776,554	1,048,936
ค่าใช้จ่ายในการจัดการสินไหมทดแทนที่ยังไม่สามารถจัดสรร							88,496
รวมสำรองค่าสินไหมทดแทนและค่าสินไหมทดแทนค้างจ่ายสุทธิ							1,137,432
ผลกระทบจากอัตราคิดลด							(8,095)
ค่าปรับปรุงความเสี่ยงสำหรับความเสี่ยงที่ไม่ใช่ความเสี่ยงทางการเงิน							86,621
ความเสียหายส่วนเกินของรถยนต์และค่าสินไหมทดแทนรับคืนจาก คู่กรณี							(179,271)
รวม							1,036,687

บริษัท เอ็ม เอส ไอ จี ประกันภัย (ประเทศไทย) จำกัด (มหาชน)

หมายเหตุประกอบงบการเงิน

สำหรับปีสิ้นสุดวันที่ 31 ธันวาคม 2568

10 ภาระผูกพันผลประโยชน์พนักงาน

ผลประโยชน์พนักงานหลังออกจากงาน

บริษัทมีโครงการผลประโยชน์พนักงานหลังออกจากงาน รวมทั้งโครงการผลประโยชน์ที่กำหนดไว้ ซึ่งโครงการผลประโยชน์ที่กำหนดไว้เป็นประเภทที่ไม่ได้จัดให้มีกองทุน บริษัทมีโครงการผลประโยชน์ที่กำหนดไว้ 3 โครงการ ดังนี้

โครงการ ก

โครงการนี้เป็นโครงการสำหรับพนักงานบริษัทในส่วนที่จ้างในนามของบริษัท คอมเมอร์เชียล ยูเนี่ยน แอสซัวร์นส์ (ประเทศไทย) จำกัด ก่อนวันที่ 15 กรกฎาคม 2542 ผลประโยชน์ที่พนักงานจะได้รับคือเมื่อเกษียณอายุหรือลาออกจากการเป็นพนักงาน

โครงการ ข

โครงการนี้เป็นโครงการผลประโยชน์หลังออกจากงานตามข้อกำหนดของพระราชบัญญัติคุ้มครองแรงงาน พ.ศ. 2541

โครงการ ค

ผลประโยชน์ระยะยาวอื่นคือเงินรางวัลที่ให้แก่พนักงานที่มีอายุงานครบ 10 ปี และทุก ๆ 5 ปี หลังจากนั้น

บริษัท เอ็ม เอส ไอ จี ประกันภัย (ประเทศไทย) จำกัด (มหาชน)

หมายเหตุประกอบงบการเงิน

สำหรับปีสิ้นสุดวันที่ 31 ธันวาคม 2568

มูลค่าปัจจุบันของภาระผูกพันที่ไม่ได้จัดให้มีกองทุน ณ วันที่ 31 ธันวาคม 2568 และ 2567 มีดังต่อไปนี้

	2568		2567			
					(พันบาท)	
โครงการผลประโยชน์ที่กำหนดไว้						
- ผลประโยชน์พนักงานหลังออกจากงาน			296,952			281,660
- ผลประโยชน์ระยะยาวอื่นของพนักงาน			8,823			9,536
รวมมูลค่าปัจจุบันของภาระผูกพันที่ไม่ได้จัดให้มีกองทุน			305,775			291,196
	2568		2567			
มูลค่าปัจจุบันของภาระผูกพัน	ผลประโยชน์		ผลประโยชน์			
<i>ตามโครงการผลประโยชน์</i>	พนักงาน	ผลประโยชน์	พนักงาน	ผลประโยชน์		
	หลังออก	ระยะยาวอื่น	หลังออก	ระยะยาวอื่น		
	จากงาน	ของพนักงาน	จากงาน	ของพนักงาน	รวม	
					(พันบาท)	
ณ วันที่ 1 มกราคม	281,660	9,536	291,196	285,362	8,702	294,064
รับรู้ในกำไรหรือขาดทุน						
ต้นทุนบริการปัจจุบัน	19,736	1,422	21,158	17,817	1,443	19,260
ดอกเบี้ยจากภาระผูกพัน	6,202	183	6,385	6,715	247	6,962
จ่ายระหว่างปี	(13,257)	(1,864)	(15,121)	(28,234)	(856)	(29,090)
กำไรจากการประมาณการตามหลัก						
คณิตศาสตร์ประกันภัย	-	(454)	(454)	-	-	-
ณ วันที่ 31 ธันวาคม	294,341	8,823	303,164	281,660	9,536	291,196
รับรู้ในกำไรหรือขาดทุนเบ็ดเสร็จอื่น						
กำไรจากการประมาณการตามหลัก						
คณิตศาสตร์ประกันภัย						
- ข้อสมมติด้านประชากรศาสตร์	(2,601)	-	(2,601)	-	-	-
- ข้อสมมติทางการเงิน	15,127	-	15,127	-	-	-
- การปรับปรุงจากประสบการณ์	(9,915)	-	(9,915)	-	-	-
รวม	2,611	-	2,611	-	-	-
ณ วันที่ 31 ธันวาคม	296,952	8,823	305,775	281,660	9,536	291,196

บริษัท เอ็ม เอส ไอ จี ประกันภัย (ประเทศไทย) จำกัด (มหาชน)

หมายเหตุประกอบงบการเงิน

สำหรับปีสิ้นสุดวันที่ 31 ธันวาคม 2568

ข้อสมมติหลักในการประมาณการตามหลักคณิตศาสตร์ประกันภัย

ข้อสมมติหลักในการประมาณการตามหลักการคณิตศาสตร์ประกันภัย ณ วันที่รายงาน (แสดงโดยวิธีถัวเฉลี่ยถ่วงน้ำหนัก) ได้แก่

	2568	2567
		(ร้อยละ)
อัตราคิดลด	2.1 - 2.3	2.6 - 3.2
การเพิ่มขึ้นของเงินเดือนในอนาคต	3.5 - 6.0	3.0 - 5.0
อัตราการหมุนเวียนของพนักงาน	0.0 - 20.0	0.0 - 14.0

ข้อสมมติเกี่ยวกับอัตราการระยะในอนาคตถือตามข้อมูลทางสถิติที่เผยแพร่ทั่วไปและตารางมรณะ

การวิเคราะห์ความอ่อนไหว

การเปลี่ยนแปลงในแต่ละข้อสมมติฐานที่เกี่ยวข้องในการประมาณการตามหลักคณิตศาสตร์ประกันภัยที่อาจเป็นไปได้ได้อย่างสมเหตุสมผล ณ วันที่รายงาน โดยถือว่าข้อสมมติฐานอื่น ๆ คงที่ จะมีผลกระทบต่อภาระผูกพันผลประโยชน์ที่กำหนดไว้เป็นจำนวนเงินดังต่อไปนี้

(ก) ภาระผูกพันของโครงการผลประโยชน์พนักงานหลังออกจากงาน

		2568	2567
	การเปลี่ยนแปลงใน	หนี้สินเพิ่มขึ้น	หนี้สินเพิ่มขึ้น
	แต่ละข้อสมมติ	(ลดลง)	(ลดลง)
	(ร้อยละ)	(พันบาท)	
อัตราคิดลด	+1	(9,951)	(10,991)
อัตราคิดลด	-1	16,440	12,267
การเพิ่มขึ้นของเงินเดือนในอนาคต	+1	22,724	24,369
การเพิ่มขึ้นของเงินเดือนในอนาคต	-1	(16,058)	(22,121)
อัตราการหมุนเวียนของพนักงาน	+10	(87)	(2,312)
อัตราการหมุนเวียนของพนักงาน	-10	5,470	2,447

บริษัท เอ็ม เอส ไอ จี ประกันภัย (ประเทศไทย) จำกัด (มหาชน)

หมายเหตุประกอบงบการเงิน

สำหรับปีสิ้นสุดวันที่ 31 ธันวาคม 2568

(ข) ภาระผูกพันของโครงการผลประโยชน์ระยะยาวอื่นของพนักงาน

	การเปลี่ยนแปลงใน แต่ละข้อสมมติ (ร้อยละ)	2568 หนี้สินเพิ่มขึ้น (ลดลง)	2567 หนี้สินเพิ่มขึ้น (ลดลง)
		(พันบาท)	(พันบาท)
อัตราคิดลด	+1	(424)	(454)
อัตราคิดลด	-1	467	500
อัตราการหมุนเวียนของพนักงาน	+10	(268)	(283)
อัตราการหมุนเวียนของพนักงาน	-10	286	303

11 หนี้สินอื่น

	2568	2567
	(พันบาท)	
ค่าใช้จ่ายค้างจ่าย	173,090	216,071
อื่น ๆ	98,839	66,436
รวม	271,929	282,507

12 ส่วนเกินมูลค่าหุ้น

ตามบทบัญญัติแห่งพระราชบัญญัติบริษัทมหาชนจำกัด พ.ศ. 2535 มาตรา 51 ในกรณีที่บริษัทเสนอขายหุ้นสูงกว่ามูลค่าหุ้นที่จดทะเบียนไว้ บริษัทต้องนำค่าหุ้นส่วนเกินนี้ตั้งเป็นทุนสำรอง (“ส่วนเกินมูลค่าหุ้น”) ส่วนเกินมูลค่าหุ้นนี้จะนำไปจ่ายเป็นเงินปันผลไม่ได้

บริษัท เอ็ม เอส ไอ จี ประกันภัย (ประเทศไทย) จำกัด (มหาชน)

หมายเหตุประกอบงบการเงิน

สำหรับปีสิ้นสุดวันที่ 31 ธันวาคม 2568

13 สำรอง

สำรองประกอบด้วย

การจัดสรรกำไรและ/หรือกำไรสะสม

ทุนสำรองตามกฎหมาย

ตามบทบัญญัติแห่งพระราชบัญญัติบริษัทมหาชนจำกัด พ.ศ. 2535 มาตรา 116 บริษัทจะต้องจัดสรรทุนสำรอง (“สำรองตามกฎหมาย”) อย่างน้อยร้อยละ 5 ของกำไรสุทธิประจำปีหลังจากหักขาดทุนสะสมยกมา (ถ้ามี) จนกว่าสำรองดังกล่าวมีจำนวนไม่น้อยกว่าร้อยละ 10 ของทุนจดทะเบียน เงินสำรองนี้จะนำไปจ่ายเป็นเงินปันผลไม่ได้

องค์ประกอบอื่นของส่วนของผู้ถือหุ้น

เงินลงทุนที่วัดมูลค่ายุติธรรมผ่านกำไรขาดทุนเบ็ดเสร็จอื่น

ผลต่างจากการเปลี่ยนแปลงในมูลค่ายุติธรรมที่แสดงในส่วนของผู้ถือหุ้นประกอบด้วยผลรวมการเปลี่ยนแปลงในมูลค่ายุติธรรมสุทธิของเงินลงทุนที่วัดมูลค่ายุติธรรมผ่านกำไรขาดทุนเบ็ดเสร็จอื่นจนกระทั่งมีการตัดรายการหรือเกิดการด้อยค่าและสุทธิจากภาษีเงินได้รอการตัดบัญชี

บริษัท เอ็ม เอส ไอ จี ประกันภัย (ประเทศไทย) จำกัด (มหาชน)

หมายเหตุประกอบงบการเงิน

สำหรับปีสิ้นสุดวันที่ 31 ธันวาคม 2568

14 ผลการดำเนินงานการบริการประกันภัย

	สำหรับปีสิ้นสุดวันที่ 31 ธันวาคม 2568				
	รถยนต์	ทรัพย์สิน	ทางทะเล (พันบาท)	อื่นๆ	รวม
รายได้จากการประกันภัย	2,688,217	674,399	519,282	1,778,430	5,660,328
ค่าใช้จ่ายในการบริการประกันภัย					
ค่าสินไหมทดแทนที่เกิดขึ้นและค่าใช้จ่ายอื่น ๆ ที่เกี่ยวข้องโดยตรง	(2,353,320)	(813,885)	(209,734)	(895,521)	(4,272,460)
การเปลี่ยนแปลงหนี้สินสำหรับค่าสินไหมทดแทนที่เกิดขึ้นแล้ว	346,011	88,403	41,002	123,043	598,459
ผลขาดทุนจากสัญญาที่สร้างภาระ และการกลับรายการของผลขาดทุน	(8,293)	213	-	15,539	7,459
การตัดจำหน่ายกระแสเงินสดที่ทำให้ได้มาซึ่งการประกันภัย	(854,851)	(191,339)	(164,011)	(731,241)	(1,941,442)
ค่าใช้จ่ายในการบริการประกันภัยทั้งหมด	(2,870,453)	(916,608)	(332,743)	(1,488,180)	(5,607,984)
รายได้ (ค่าใช้จ่าย) จากสัญญาประกันภัยต่อที่ถือไว้					
การปันส่วนเบี้ยประกันภัยต่อที่ถือไว้	(266,570)	(358,884)	(150,698)	(121,928)	(898,080)
ค่าสินไหมทดแทนรับคืนและค่าประกันภัยอื่น ๆ	558,953	560,061	64,472	30,178	1,213,664
ผลขาดทุนรับคืนและการกลับของผลขาดทุนรับคืนจากสัญญาประกันภัยที่สร้างภาระ	2,270	(70)	-	(442)	1,758
การปรับปรุงสินทรัพย์สำหรับการเรียกร้องที่เกิดขึ้น	(28,493)	(57,431)	(19,337)	(15,914)	(121,175)
รายได้ (ค่าใช้จ่าย) สุทธิจากสัญญาประกันภัยต่อที่ถือไว้ทั้งหมด	266,160	143,676	(105,563)	(108,106)	196,167
ผลการดำเนินงานการบริการประกันภัย	83,924	(98,533)	80,976	182,144	248,511

บริษัท เอ็ม เอส ไอ จี ประกันภัย (ประเทศไทย) จำกัด (มหาชน)

หมายเหตุประกอบงบการเงิน

สำหรับปีสิ้นสุดวันที่ 31 ธันวาคม 2568

	สำหรับปีสิ้นสุดวันที่ 31 ธันวาคม 2567				
	รถยนต์	ทรัพย์สิน	ทางทะเล (พันบาท)	อื่นๆ	รวม
รายได้จากการประกันภัย	2,226,694	572,948	508,270	1,327,415	4,635,327
ค่าใช้จ่ายในการบริการประกันภัย					
ค่าสินไหมทดแทนที่เกิดขึ้นและค่าใช้จ่ายอื่น ๆ ที่เกี่ยวข้องโดยตรง	(1,673,226)	(265,638)	(194,198)	(731,017)	(2,864,079)
การเปลี่ยนแปลงหนี้สินสำหรับค่าสินไหมทดแทนที่เกิดขึ้นแล้ว	332,498	59,192	48,384	66,849	506,923
ผลขาดทุนจากสัญญาที่สร้างภาระ และการกลับรายการของผลขาดทุน	(1,796)	(130)	-	8,703	6,777
การตัดจำหน่ายกระแสเงินสดที่ทำให้ได้มาซึ่งการประกันภัย	(711,189)	(166,416)	(149,433)	(533,641)	(1,560,679)
ค่าใช้จ่ายในการบริการประกันภัยทั้งหมด	(2,053,713)	(372,992)	(295,247)	(1,189,106)	(3,911,058)
รายได้ (ค่าใช้จ่าย) จากสัญญาประกันภัยต่อที่ถือไว้					
การปันส่วนเบี้ยประกันภัยต่อที่ถือไว้	(192,342)	(288,719)	(148,228)	(90,912)	(720,201)
ค่าสินไหมทดแทนรับคืนและค่าประกันภัยอื่น ๆ	187,767	144,500	63,288	43,251	438,806
ผลขาดทุนรับคืนและการกลับของผลขาดทุนรับคืนจากสัญญา					
ประกันภัยที่สร้างภาระ	149	314	-	946	1,409
การปรับปรุงสินทรัพย์สำหรับการเรียกร้องที่เกิดขึ้น	(11,432)	(49,917)	(16,938)	(14,043)	(92,330)
ค่าใช้จ่ายสุทธิจากสัญญาประกันภัยต่อที่ถือไว้ทั้งหมด	(15,858)	(193,822)	(101,878)	(60,758)	(372,316)
ผลการดำเนินงานการบริการประกันภัย	157,123	6,134	111,145	77,551	351,953

15 รายได้จากการลงทุน

สำหรับปีสิ้นสุดวันที่ 31 ธันวาคม

	2568	2567
		(พันบาท)
ดอกเบี้ยรับ	97,574	89,846
เงินปันผลรับ	3,300	3,796
ค่าใช้จ่ายในการลงทุน	(11,117)	(8,603)
รวม	89,757	85,039

บริษัท เอ็ม เอส ไอ จี ประกันภัย (ประเทศไทย) จำกัด (มหาชน)

หมายเหตุประกอบงบการเงิน

สำหรับปีสิ้นสุดวันที่ 31 ธันวาคม 2568

16 รายได้จากการลงทุนสุทธิและรายได้และค่าใช้จ่ายทางการเงินจากการประกันภัย

สำหรับปีสิ้นสุดวันที่ 31 ธันวาคม	2568	2567
	(พันบาท)	
รายได้จากการลงทุนสุทธิ		
รายได้จากการลงทุน	89,757	85,039
กำไร (ขาดทุน) จากเครื่องมือทางการเงิน	13,103	(13,076)
กำไรสุทธิจากเครื่องมือทางการเงินที่วัดมูลค่าสุทธิ		
ผ่านกำไรขาดทุนเบ็ดเสร็จอื่น	85,500	86,223
กลับรายการผล (ขาดทุน) ด้านเครดิตที่คาดว่าจะเกิดขึ้น	(1)	50
รวมรายได้สุทธิจากการลงทุน	188,359	158,236
ค่าใช้จ่ายทางการเงินจากสัญญาประกันภัยที่ออก		
ดอกเบี้ยที่รับรู้เพิ่มขึ้นตามการปรับมูลค่า	(22,313)	(23,602)
ผลกระทบจากการเปลี่ยนแปลงของอัตราดอกเบี้ยและสมมติฐานทางการเงินอื่น ๆ	(5,534)	(1,498)
รวมค่าใช้จ่ายทางการเงินจากสัญญาประกันภัยที่ออก	(27,847)	(25,100)
รายได้ทางการเงินที่เกิดจากสัญญาประกันภัยต่อ		
ดอกเบี้ยที่รับรู้เพิ่มขึ้นตามการปรับมูลค่า	6,137	4,525
ผลกระทบจากการเปลี่ยนแปลงของอัตราดอกเบี้ยและสมมติฐานทางการเงินอื่น ๆ	2,999	626
รวมรายได้ทางการเงินจากสัญญาประกันภัยต่อ	9,136	5,151
ค่าใช้จ่ายทางการเงินจากการประกันภัยสุทธิ	(18,711)	(19,949)
จำนวนเงินที่รับรู้ในงบกำไรขาดทุน		
รายได้จากการลงทุนสุทธิ	102,859	72,013
ค่าใช้จ่ายทางการเงินสุทธิจากสัญญาประกันภัย	(18,711)	(19,949)
รวม	84,148	52,064
จำนวนเงินที่รับรู้ในกำไรขาดทุนเบ็ดเสร็จอื่น		
กำไรจากเครื่องมือทางการเงินที่วัดมูลค่าตามมูลค่าสุทธิ		
ผ่านกำไรขาดทุนเบ็ดเสร็จอื่น	85,500	86,223
รวม	85,500	86,223

บริษัท เอ็ม เอส ไอ จี ประกันภัย (ประเทศไทย) จำกัด (มหาชน)

หมายเหตุประกอบงบการเงิน

สำหรับปีสิ้นสุดวันที่ 31 ธันวาคม 2568

17 ขาดทุนสุทธิจากเครื่องมือทางการเงิน

สำหรับปีสิ้นสุดวันที่ 31 ธันวาคม	2568	2567
	(พันบาท)	
ตราสารหนี้ที่วัดมูลค่ายุติธรรมผ่านกำไรหรือขาดทุนเบ็ดเสร็จอื่น	(35,018)	(349)
ตราสารทุนที่วัดมูลค่ายุติธรรมผ่านกำไรหรือขาดทุนเบ็ดเสร็จอื่น	39,911	2,679
รวม	4,893	2,330

18 กำไร (ขาดทุน) จากการปรับมูลค่ายุติธรรมของเครื่องมือทางการเงิน

สำหรับปีสิ้นสุดวันที่ 31 ธันวาคม	2568	2567
	(พันบาท)	
ตราสารทุนที่วัดมูลค่าด้วยมูลค่ายุติธรรมผ่านกำไรขาดทุน	17,996	(10,746)
รวม	17,996	(10,746)

19 ค่าใช้จ่ายในการดำเนินงาน

สำหรับปีสิ้นสุดวันที่ 31 ธันวาคม	2568	2567
	(พันบาท)	
ค่าใช้จ่ายพนักงาน	47,450	32,965
ค่าใช้จ่ายเกี่ยวกับอาคารสถานที่และอุปกรณ์	4,444	2,050
ค่าภาษีอากร	332	1,603
อื่น ๆ	16,979	22,834
รวม	69,205	59,452

20 ค่าใช้จ่ายผลประโยชน์พนักงาน

	2568	2567
	(พันบาท)	
ค่าตอบแทนกรรมการ	4,080	4,100
เงินเดือน ค่าแรง และ โบนัส	656,009	643,469
ผลประโยชน์พนักงานหลังออกจากงาน	65,353	62,686
รวม	725,442	710,255

บริษัท เอ็ม เอส ไอ จี ประกันภัย (ประเทศไทย) จำกัด (มหาชน)

หมายเหตุประกอบงบการเงิน

สำหรับปีสิ้นสุดวันที่ 31 ธันวาคม 2568

บริษัทได้จัดตั้งกองทุนสำรองเลี้ยงชีพสำหรับพนักงานของบริษัทบนพื้นฐานความสมัครใจของพนักงานในการเป็นสมาชิกของกองทุน โดยพนักงานจ่ายเงินสะสมในอัตราระหว่างร้อยละ 5 ถึง ร้อยละ 15 ของเงินเดือนทุกเดือนและบริษัทจ่ายสมทบในอัตราร้อยละ 5 ถึง ร้อยละ 15 ของเงินเดือนของพนักงานทุกเดือน กองทุนสำรองเลี้ยงชีพนี้ได้จดทะเบียนเป็นกองทุนสำรองเลี้ยงชีพตามข้อกำหนดของกระทรวงการคลังและจัดการกองทุนโดยผู้จัดการกองทุนที่ได้รับอนุญาต

21 ค่าใช้จ่ายตามธรรมชาติ

สำหรับปีสิ้นสุดวันที่ 31 ธันวาคม

	2568	2567
		(พันบาท)
ค่าสินไหมทดแทนและผลประโยชน์	3,242,650	1,838,577
ค่าธรรมเนียมและค่าคอมมิชชั่น	1,397,870	1,168,597
ผลขาดทุนจากสัญญาที่สร้างภาระ	(7,459)	(6,777)
ค่าใช้จ่ายพนักงาน	721,362	706,155
ค่าธรรมเนียมจากสัญญาการให้ความช่วยเหลือในด้านการตลาดและการบริการ	58,248	58,519
ค่าใช้จ่ายเกี่ยวกับอาคารสถานที่และอุปกรณ์	60,903	55,448
ค่าใช้จ่ายเกี่ยวกับเทคโนโลยีสารสนเทศ	69,834	55,659
ค่าภาษีอากร	3,766	3,269
อื่น ๆ	159,019	152,646
รวม	5,706,193	4,032,093
จำนวนที่เกิดโดยตรงของกระแสเงินสดที่ทำให้ได้มา		
ซึ่งการประกันภัยที่เกิดขึ้นในปีปัจจุบัน	(1,959,329)	(1,613,659)
การตัดจำหน่ายกระแสเงินสดที่ทำให้ได้มาซึ่งการประกันภัย	1,941,442	1,560,679
รวม	5,688,306	3,979,113
แสดงรายการโดย:		
ค่าใช้จ่ายในการบริการประกันภัย	5,607,984	3,911,058
ค่าใช้จ่ายในการดำเนินงานอื่น	69,205	59,452
ค่าใช้จ่ายในการลงทุน	11,117	8,603
รวม	5,688,306	3,979,113

บริษัท เอ็ม เอส ไอ จี ประกันภัย (ประเทศไทย) จำกัด (มหาชน)

หมายเหตุประกอบงบการเงิน

สำหรับปีสิ้นสุดวันที่ 31 ธันวาคม 2568

22 ภาษีเงินได้

ภาษีเงินได้ที่รับรู้ในกำไรหรือขาดทุน

สำหรับปีสิ้นสุด 31 ธันวาคม

2568 2567
(พันบาท)

ภาษีเงินได้ของปีปัจจุบัน

สำหรับปีปัจจุบัน

61,057 122,571

ภาษีงวดก่อนที่บันทึก (สูงไป) ต่ำไป

(9) 2,623

ภาษีเงินได้รอการตัดบัญชี

การเปลี่ยนแปลงของผลแตกต่างชั่วคราว

(5,154) (54,190)

รวม

55,894 71,004

ภาษีเงินได้ที่รับรู้ในกำไรขาดทุนเบ็ดเสร็จอื่น

ภาษีเงินได้รอตัดบัญชี

ขาดทุนจากการวัดมูลค่าเงินลงทุน - มูลค่ายุติธรรม

ผ่านกำไรเบ็ดเสร็จอื่น

(17,100) (17,244)

กำไรจากการประมาณการตามหลักคณิตศาสตร์ประกันภัย

สำหรับโครงการผลประโยชน์พนักงาน

522 -

รวม

(16,578) (17,244)

บริษัท เอ็ม เอส ไอ จี ประกันภัย (ประเทศไทย) จำกัด (มหาชน)

หมายเหตุประกอบงบการเงิน

สำหรับปีสิ้นสุดวันที่ 31 ธันวาคม 2568

การกระทบยอดเพื่อหาอัตราภาษีที่แท้จริง

	2568		2567	
	อัตราภาษี		อัตราภาษี	
	(ร้อยละ)	(พันบาท)	(ร้อยละ)	(พันบาท)
กำไรก่อนภาษีเงินได้		279,413		361,194
จำนวนภาษีเงินได้ตามอัตราภาษีเงินได้	20.0	55,883	20.0	72,238
ภาษีงวดก่อนที่บันทึก (สูงไป) ต่ำไป	(0.0)	(9)	0.7	2,623
รายได้ที่ไม่ต้องเสียภาษี	(0.0)	(90)	(0.8)	(2,806)
ค่าใช้จ่ายที่มีสิทธิหักภาษีได้เพิ่มขึ้น	(0.1)	(329)	(0.4)	(1,475)
ค่าใช้จ่ายต้องห้ามทางภาษี	0.2	439	0.1	424
รวม	20.1	55,894	19.6	71,004

สินทรัพย์และหนี้สินภาษีเงินได้รอการตัดบัญชี

	2568	2567
	(ปรับปรุงใหม่)	
	(พันบาท)	
สินทรัพย์ภาษีเงินได้รอการตัดบัญชี	509,315	502,999
หนี้สินภาษีเงินได้รอการตัดบัญชี	(27,551)	(9,811)
สุทธิ	481,764	493,188

บริษัท เอ็ม เอส ไอ จี ประกันภัย (ประเทศไทย) จำกัด (มหาชน)

หมายเหตุประกอบงบการเงิน

สำหรับปีสิ้นสุดวันที่ 31 ธันวาคม 2568

รายการเคลื่อนไหวของภาษีเงินได้รอการตัดบัญชี มีดังนี้

ณ วันที่	บันทึกเป็น (รายจ่าย) / รายได้ใน		ณ วันที่	
	1 มกราคม	กำไรหรือ ขาดทุน		กำไรขาดทุน เบ็ดเสร็จอื่น
2568	(พันบาท)		2568	
(ปรับปรุงใหม่)				
สินทรัพย์ภาษีเงินได้รอการตัดบัญชี				
ค่าเพื่อหนี้สงสัยจะสูญ	1,831	742	-	2,573
ขาดทุนจากการวัดมูลค่าเงินลงทุน -				
มูลค่ายุติธรรม	3,591	(3,591)	-	-
ค่าเพื่อการด้อยค่าของเงินลงทุน	447	-	-	447
สำรองประกันภัย	379,472	6,455	-	385,927
หนี้สินสัญญาเช่าดำเนินงาน	1,095	852	-	1,947
ภาระผูกพันผลประโยชน์พนักงาน	58,239	2,394	522	61,155
ค่าใช้จ่ายค้างจ่าย	58,300	(1,058)	-	57,242
ผลขาดทุนด้านเครดิตที่คาดว่าจะเกิดขึ้น	24	-	-	24
รวม	502,999	5,794	522	509,315
หนี้สินภาษีเงินได้รอการตัดบัญชี				
ค่าเสื่อมราคาสำหรับอาคาร	3,583	(210)	-	3,373
กำไรจากการวัดมูลค่าเงินลงทุน -				
มูลค่ายุติธรรม	4,747	8	17,100	21,855
สินทรัพย์สิทธิการใช้	1,044	842	-	1,886
ค่าเพื่อการด้อยค่าของเงินลงทุน	413	-	-	413
ผลขาดทุนด้านเครดิตที่คาดว่าจะเกิดขึ้น	24	-	-	24
รวม	9,811	640	17,100	27,551
สุทธิ	493,188	5,154	(16,578)	481,764

บริษัท เอ็ม เอส ไอ จี ประกันภัย (ประเทศไทย) จำกัด (มหาชน)

หมายเหตุประกอบงบการเงิน

สำหรับปีสิ้นสุดวันที่ 31 ธันวาคม 2568

ณ วันที่	บันทึกเป็น (รายจ่าย) / รายได้ใน		ณ วันที่	
	กำไรหรือ ขาดทุน	กำไรขาดทุน เบ็ดเสร็จอื่น		
1 มกราคม 2567* (ปรับปรุงใหม่)			31 ธันวาคม 2567	
	(พันบาท)			
สินทรัพย์ภาษีเงินได้รอการตัดบัญชี				
ค่าเผื่อหนี้สงสัยจะสูญ	2,387	(556)	-	1,831
ขาดทุนจากการวัดมูลค่าเงินลงทุน -				
มูลค่ายุติธรรม	13,948	2,149	(12,506)	3,591
ค่าเผื่อการด้อยค่าของเงินลงทุน	447	-	-	447
สำรองประกันภัย	354,805	24,667	-	379,472
หนี้สินสัญญาเช่าดำเนินงาน	-	1,095	-	1,095
ภาระผูกพันผลประโยชน์พนักงาน	58,813	(574)	-	58,239
ค่าใช้จ่ายค้างจ่าย	30,388	27,912	-	58,300
ผลขาดทุนด้านเครดิตที่คาดว่าจะเกิดขึ้น	33	(9)	-	24
รวม	460,821	54,684	(12,506)	502,999
หนี้สินภาษีเงินได้รอการตัดบัญชี				
ค่าเสื่อมราคาสำหรับอาคาร	3,793	(210)	-	3,583
ค่าเสื่อมราคาสำหรับสัญญาเช่าทางการเงิน	340	(340)	-	-
กำไรจากการวัดมูลค่าเงินลงทุน -				
มูลค่ายุติธรรม	-	-	4,747	4,747
สินทรัพย์สิทธิการใช้	-	1,044	-	1,044
ค่าเผื่อการด้อยค่าของเงินลงทุน	413	-	-	413
ผลขาดทุนด้านเครดิตที่คาดว่าจะเกิดขึ้น	33	-	(9)	24
รวม	4,579	494	4,738	9,811
สุทธิ	456,242	54,190	(17,244)	493,188

*ยอดคงเหลือ ณ วันที่ 1 มกราคม 2567 ซึ่งรวมผลกระทบจากการใช้มาตรฐานการรายงานทางการเงินฉบับที่ 17 สัญญาประกันภัย และมาตรฐานการรายงานทางการเงินฉบับที่ 9 เครื่องมือทางการเงิน

บริษัท เอ็ม เอส ไอ จี ประกันภัย (ประเทศไทย) จำกัด (มหาชน)

หมายเหตุประกอบงบการเงิน

สำหรับปีสิ้นสุดวันที่ 31 ธันวาคม 2568

23 กำไรต่อหุ้นขั้นพื้นฐาน

	2568	2567
กำไรสำหรับปีที่เป็นส่วนของผู้ถือหุ้นสามัญของบริษัท (ขั้นพื้นฐาน) – (พันบาท)	223,519	290,190
จำนวนหุ้นสามัญที่ออกจำหน่ายแล้ว – (หุ้น)	1,426,662	1,426,662
กำไรต่อหุ้นขั้นพื้นฐาน (บาท)	156.67	203.40

24 เงินปันผล

ผู้ถือหุ้นของบริษัทได้อนุมัติเงินปันผลดังต่อไปนี้

เงินปันผลประจำปี	วันที่อนุมัติ	กำหนดจ่าย เงินปันผล	อัตราเงินปันผล ต่อหุ้น (บาท)	จำนวนเงิน (ล้านบาท)
2568	22 เมษายน 2568	พฤษภาคม 2568	115	164
2567	26 เมษายน 2567	พฤษภาคม 2567	85	121

25 ผลขาดทุนด้านเครดิตคาดว่าจะเกิดขึ้น (กลับรายการ)

สำหรับปีสิ้นสุดวันที่ 31 ธันวาคม	2568	2567
	(พันบาท)	
ผลขาดทุนด้านเครดิตที่คาดว่าจะเกิดขึ้น (กลับรายการ)		
เงินลงทุนในหลักทรัพย์		
- ตราสารหนี้ที่วัดมูลค่าด้วยวิธีผ่านกำไรขาดทุนเบ็ดเสร็จอื่น	1	(50)
รวม	1	(50)

บริษัท เอ็ม เอส ไอ จี ประกันภัย (ประเทศไทย) จำกัด (มหาชน)

หมายเหตุประกอบงบการเงิน

สำหรับปีสิ้นสุดวันที่ 31 ธันวาคม 2568

26 บุคคลหรือกิจการที่เกี่ยวข้องกัน

บุคคลหรือกิจการอื่นที่เกี่ยวข้องกันที่มีรายการระหว่างกันที่มีนัยสำคัญกับบริษัทในระหว่างปี มีดังต่อไปนี้

ชื่อกิจการ/บุคคล	ประเทศที่จัดตั้ง/ สัญชาติ	ลักษณะความสัมพันธ์
ผู้บริหารสำคัญ	ไทย/ต่างชาติ	บุคคลที่มีอำนาจและความรับผิดชอบการวางแผน สั่งการและควบคุมกิจกรรมต่าง ๆ ของกิจการ ไม่ว่าทางตรงหรือทางอ้อม ทั้งนี้รวมถึง กรรมการของกิจการ (ไม่ว่าจะทำหน้าที่ใน ระดับบริหารหรือไม่)
MS&AD Insurance Group Holdings, Inc.	ญี่ปุ่น	บริษัทใหญ่ในลำดับสูงสุด
บริษัท มิตรชยุ สุมิโตโม อินซัวรันซ์ จำกัด	ญี่ปุ่น	เป็นผู้ถือหุ้นรายใหญ่ ถือหุ้นในบริษัทร้อยละ 49
บริษัท หยาดหิมะ จำกัด	ไทย	เป็นผู้ถือหุ้นรายใหญ่ ถือหุ้นในบริษัทร้อยละ 37
บริษัท มิตรชยุ สุมิโตโม อินซัวรันซ์ จำกัด สาขา ประเทศไทย	ไทย	เป็นบริษัทย่อยของบริษัทใหญ่ในลำดับสูงสุด
บริษัท เอ็มเอสไอจี เซอร์วิส แอนด์ แอคซิสติ้ง (ประเทศไทย) จำกัด	ไทย	เป็นบริษัทย่อยของบริษัทใหญ่ในลำดับสูงสุด
บริษัท คาล์มซีเซอร์วิส จำกัด	ไทย	เป็นบริษัทย่อยของบริษัทใหญ่ในลำดับสูงสุด
MSIG Insurance (Singapore) Pte. Ltd.	สิงคโปร์	เป็นบริษัทย่อยของบริษัทใหญ่ในลำดับสูงสุด
MS First Capital Insurance Limited	สิงคโปร์	เป็นบริษัทย่อยของบริษัทใหญ่ในลำดับสูงสุด
MS Amlin Asia Pacific Pte. Ltd.	สิงคโปร์	เป็นบริษัทย่อยของบริษัทใหญ่ในลำดับสูงสุด
MSIG Insurance Malaysia Bhd.	มาเลเซีย	เป็นบริษัทย่อยของบริษัทใหญ่ในลำดับสูงสุด
MS Frontier Reinsurance Limited, Kuala Lumpur Office	มาเลเซีย	เป็นบริษัทย่อยของบริษัทใหญ่ในลำดับสูงสุด
MSIG Insurance (Hong Kong) Limited	ฮ่องกง	เป็นบริษัทย่อยของบริษัทใหญ่ในลำดับสูงสุด
MS Amlin Underwriting Limited	อังกฤษ	เป็นบริษัทย่อยของบริษัทใหญ่ในลำดับสูงสุด
MS Amlin Insurance SE	อังกฤษ	เป็นบริษัทย่อยของบริษัทใหญ่ในลำดับสูงสุด
Amlin Bermuda Limited	เบอร์มิวดา	เป็นบริษัทย่อยของบริษัทใหญ่ในลำดับสูงสุด
MSIG Insurance (Vietnam) Co.,Ltd.	เวียดนาม	เป็นบริษัทย่อยของบริษัทใหญ่ในลำดับสูงสุด
MSIG Insurance Europe AG (France)	ฝรั่งเศส	เป็นบริษัทย่อยของบริษัทใหญ่ในลำดับสูงสุด

บริษัท เอ็ม เอส ไอ จี ประกันภัย (ประเทศไทย) จำกัด (มหาชน)

หมายเหตุประกอบงบการเงิน

สำหรับปีสิ้นสุดวันที่ 31 ธันวาคม 2568

นโยบายการกำหนดราคาสำหรับรายการกับบุคคลหรือกิจการที่เกี่ยวข้องกันอธิบายได้ดังนี้

รายการ	นโยบายการกำหนดราคา
ค่าใช้จ่ายในการบริการประกันภัย	ตามที่เกิดขึ้นจริงและตามที่ระบุในสัญญาเป็นปกติทางการค้า
ค่าใช้จ่ายสุทธิจากสัญญาประกันภัยต่อที่ถือไว้	ตามที่เกิดขึ้นจริงและตามที่ระบุในสัญญาเป็นปกติทางการค้า
รายได้ค่าบริการ	ตามที่ระบุในสัญญาเป็นปกติทางการค้า
ค่าธรรมเนียมจากสัญญาการให้ความช่วยเหลือ ในด้านการตลาดและการบริหาร	ตามที่ระบุในสัญญาเป็นปกติทางการค้า

รายการที่สำคัญกับผู้บริหารสำคัญและบุคคลหรือกิจการที่เกี่ยวข้องกันสำหรับปีสิ้นสุดวันที่ 31 ธันวาคม 2568 และ 2567 สรุปได้ดังนี้

สำหรับปีสิ้นสุดวันที่ 31 ธันวาคม	2568	2567
		(ปรับปรุงใหม่)
		(พันบาท)

ผลการดำเนินงานการบริการประกันภัย

ผู้ถือหุ้นรายใหญ่

ค่าใช้จ่ายในการบริการประกันภัย	3,635	1,937
(รายได้) ค่าใช้จ่ายสุทธิจากสัญญาประกันภัยต่อที่ถือไว้	(19,699)	8,221

กิจการอื่นที่เกี่ยวข้องกัน

ค่าใช้จ่ายในการบริการประกันภัย	50,022	56,341
ค่าใช้จ่ายสุทธิจากสัญญาประกันภัยต่อที่ถือไว้	9,933	46,533

ค่าใช้จ่ายทางการเงิน

ผู้ถือหุ้นรายใหญ่

รายได้ทางการเงินจากสัญญาประกันภัยต่อที่ถือไว้	681	286
-----------------------------------------------	-----	-----

กิจการอื่นที่เกี่ยวข้องกัน

รายได้ทางการเงินจากสัญญาประกันภัยต่อที่ถือไว้	225	342
-----------------------------------------------	-----	-----

บริษัท เอ็ม เอส ไอ จี ประกันภัย (ประเทศไทย) จำกัด (มหาชน)

หมายเหตุประกอบงบการเงิน

สำหรับปีสิ้นสุดวันที่ 31 ธันวาคม 2568

สำหรับปีสิ้นสุดวันที่ 31 ธันวาคม	2568	2567 (ปรับปรุงใหม่) (พันบาท)
รายได้จากการลงทุน		
ผู้ถือหุ้นรายใหญ่		
ค่าธรรมเนียมจากสัญญาการให้ความช่วยเหลือในด้านการตลาดและการบริหาร	(41)	(15)
กิจการอื่นที่เกี่ยวข้องกัน		
ค่าธรรมเนียมจากสัญญาการให้ความช่วยเหลือในด้านการตลาดและการบริหาร	(321)	(237)
ค่าใช้จ่ายในการดำเนินงานอื่น		
ผู้ถือหุ้นรายใหญ่		
ค่าธรรมเนียมจากสัญญาการให้ความช่วยเหลือในด้านการตลาดและการบริหาร	408	81
กิจการอื่นที่เกี่ยวข้องกัน		
ค่าธรรมเนียมจากสัญญาการให้ความช่วยเหลือในด้านการตลาดและการบริหาร	4,536	5,091
รายได้อื่น		
กิจการอื่นที่เกี่ยวข้องกัน		
รายได้ค่าบริการ	9,110	10,815
ค่าตอบแทนกรรมการและผู้บริหารสำคัญ		
ค่าตอบแทนกรรมการ	4,080	4,100
ผลประโยชน์ระยะสั้น	66,823	60,602
ผลประโยชน์หลังออกจากงาน	9,757	17,431
รวม	80,660	82,133
เงินปันผล		
ผู้ถือหุ้นรายใหญ่		
เงินปันผลจ่าย	141,786	104,798

บริษัท เอ็ม เอส ไอ จี ประกันภัย (ประเทศไทย) จำกัด (มหาชน)

หมายเหตุประกอบงบการเงิน

สำหรับปีสิ้นสุดวันที่ 31 ธันวาคม 2568

ยอดคงเหลือที่สำคัญกับบุคคลหรือกิจการที่เกี่ยวข้องกัน ณ วันที่ 31 ธันวาคม 2568 และ 2567 มีดังนี้

	31 ธันวาคม 2568	31 ธันวาคม 2567 (ปรับปรุงใหม่) (พันบาท)
สินทรัพย์จากสัญญาประกันภัยต่อ		
ผู้ถือหุ้नรายใหญ่	50,662	19,564
กิจการอื่นที่เกี่ยวข้องกัน	70,712	20,436
รวม	121,374	40,000
สินทรัพย์อื่น - ลูกหนี้อื่น		
กิจการอื่นที่เกี่ยวข้องกัน	822	1,153
รวม	822	1,153
หนี้สินจากสัญญาประกันภัยต่อ		
กิจการอื่นที่เกี่ยวข้องกัน	5,488	4,197
รวม	5,488	4,197
หนี้สินอื่น - เจ้าหนี้อื่น		
ผู้ถือหุ้นรายใหญ่	4,055	2,877
กิจการอื่นที่เกี่ยวข้องกัน	767	6,373
รวม	4,822	9,250

27 การจัดการความเสี่ยงด้านการเงินและประกันภัย

27.1 นโยบายการจัดการความเสี่ยงทางการเงิน

บริษัทมีความเสี่ยงจากการดำเนินธุรกิจตามปกติจากการเปลี่ยนแปลงอัตราดอกเบี้ยและอัตราแลกเปลี่ยนเงินตราต่างประเทศ และจากการไม่ปฏิบัติตามข้อกำหนดตามสัญญาของคู่สัญญา บริษัทไม่มีการถือหรือออกเครื่องมือทางการเงินที่เป็นตราสารอนุพันธ์ เพื่อการเก็งกำไรหรือการค้า

บริษัท เอ็ม เอส ไอ จี ประกันภัย (ประเทศไทย) จำกัด (มหาชน)

หมายเหตุประกอบงบการเงิน

สำหรับปีสิ้นสุดวันที่ 31 ธันวาคม 2568

การจัดการความเสี่ยงเป็นส่วนที่สำคัญของธุรกิจของบริษัท บริษัทมีระบบในการควบคุมให้มีความสมดุลของระดับความเสี่ยงที่ยอมรับได้ โดยพิจารณาระหว่างต้นทุนที่เกิดจากความเสี่ยงและต้นทุนของการจัดการความเสี่ยงฝ่ายบริหารได้มีการควบคุมกระบวนการจัดการความเสี่ยงของบริษัทอย่างต่อเนื่องเพื่อให้มั่นใจว่ามีความสมดุลระหว่างความเสี่ยงและการควบคุมความเสี่ยง

27.2 ความเสี่ยงด้านการรับประกันภัย

ความเสี่ยงด้านการรับประกันภัย หมายถึง ความเสี่ยงที่อาจจะเกิดความเสียหายทางการเงินต่อบริษัทจากเหตุการณ์ความเสียหายต่อภัยที่บริษัทรับประกันความเสี่ยงไว้ หากไม่มีการบริหารจัดการความเสี่ยงจากการรับประกันภัยอย่างเหมาะสม อาจส่งผลกระทบต่อบริษัทขึ้นได้

ระดับความเสี่ยงจากการรับประกันแปรผันตามประเภทของการรับประกันภัย ระดับความเสี่ยงที่บริษัทรับไว้ การบริหารจัดการด้านการรับประกันภัยต่อ และการจัดการความเสี่ยงสะสมที่อาจเกิดจากภัยธรรมชาติ

บริษัทได้สร้างระบบธรรมาภิบาลในการกำกับดูแลและบริหารจัดการความเสี่ยงด้านการรับประกันภัยในระดับองค์กรผ่านนโยบายต่าง ๆ ที่ได้กำหนดขึ้นมาเพื่อให้ผู้บริหารและพนักงานนำไปปฏิบัติใช้ในการวางแผนกลยุทธ์และการควบคุมการทำงานของแต่ละฝ่ายให้สอดคล้องกับแนวนโยบายดังกล่าว

27.2.1 การบริหารความเสี่ยงจากการรับประกันภัย

การบริหารความเสี่ยงด้านการรับประกันภัย ครอบคลุมถึงการกำหนดระดับความเสี่ยงที่บริษัทยอมรับได้ในกิจกรรม การพิจารณารับประกันภัย การจัดทำคู่มือการรับประกันภัย การแบ่งแยกหน้าที่และกำหนดอำนาจพิจารณารับประกันภัยของเจ้าหน้าที่ให้มีการสอบทานระหว่างกัน การควบคุมระดับการสะสมและการกระจุกตัวของความเสี่ยง การกระจายความเสี่ยงผ่านการทำสัญญาประกันภัยต่อเพื่อลดความเสี่ยงอย่างเพียงพอ เพื่อให้มั่นใจได้ว่าบริษัทจะมีความมั่นคงอย่างยั่งยืนภายใต้สถานการณ์ความไม่แน่นอนส่วนใหญ่ที่อาจเกิดขึ้น

บริษัท เอ็ม เอส ไอ จี ประกันภัย (ประเทศไทย) จำกัด (มหาชน)

หมายเหตุประกอบงบการเงิน

สำหรับปีสิ้นสุดวันที่ 31 ธันวาคม 2568

27.2.2 กลยุทธ์การรับประกันภัย

บริษัทกำหนดกลยุทธ์และทิศทางกรรับประกันภัยโดยรวมในแผนธุรกิจประจำปี เพื่อผลักดันให้บริษัทบรรลุเป้าหมายทางธุรกิจและในขณะเดียวกันสร้างความสมดุลของสัดส่วนการรับประกันภัยเพื่อลดความเสี่ยงจากความเสี่ยงผันผวน โดยบริษัทมีการกำหนดเป้าหมายธุรกิจตามประเภทของการรับประกันภัย การพัฒนาผลิตภัณฑ์ และกลุ่มเป้าหมาย กลยุทธ์เหล่านี้จะถูกสื่อสารไปยังเจ้าหน้าที่ที่เกี่ยวข้อง โดยเฉพาะฝ่ายพัฒนาธุรกิจ ฝ่ายรับประกันภัย และฝ่ายสินไหม เพื่อให้แผนงานของแต่ละฝ่ายสอดคล้องกับกลยุทธ์ดังกล่าว

27.2.3 กลยุทธ์การเอาประกันภัยต่อ

บริษัทได้จัดทำกลยุทธ์ด้านการเอาประกันภัยต่อ ซึ่งได้รับการอนุมัติจากคณะกรรมการบริหารและมีการสอบทานเป็นรายปี พร้อมนำเสนอต่อสำนักงานคณะกรรมการกำกับและส่งเสริมการประกอบธุรกิจประกันภัย (คปภ.) โดยกลยุทธ์ดังกล่าวสอดคล้องกับนโยบายการเอาประกันภัยและการรับเสี่ยงภัยไว้เองของกลุ่มบริษัท MS&AD และอยู่ภายใต้ข้อบังคับและแนวทางปฏิบัติ ซึ่งประกอบไปด้วย การบริหารการรับประกันภัยต่อ การคัดเลือกนายหน้าการรับประกันภัยต่อ การอนุมัติรายชื่อบริษัทรับประกันภัยต่อที่มีความมั่นคง ระดับของการทำประกันภัยต่อ และการควบคุมตรวจสอบการกระจุกตัวของความเสี่ยงจากการรับประกันภัยต่อ กลยุทธ์ดังกล่าวจัดทำขึ้นเพื่อให้สอดคล้องกับกลยุทธ์การรับประกันภัยและแผนธุรกิจของบริษัท และมีการจัดทำข้อมูลเพื่อควบคุมระดับการกระจายความเสี่ยงที่เหมาะสมอย่างเป็นอิสระ การควบคุมดังกล่าวรวมถึงการตรวจสอบกระบวนการปฏิบัติงานโดยฝ่ายตรวจสอบภายใน และการตรวจสอบเฉพาะทางในเชิงคุณภาพการรับประกันภัยโดยผู้ตรวจสอบจากสำนักงานภูมิภาค และ/หรือบริษัท มิตซูบิ ซุมิโตโม อินชัวร์รันส์ จำกัด

27.2.4 การควบคุมความเสี่ยงภัยสะสม

บริษัทจัดทำข้อกำหนดเพื่อบริหารความเสี่ยงจากการกระจุกตัวของภัย โดยเฉพาะในเทคนิคอุตสาหกรรมซึ่งมีผู้เอาประกันภัยรวมอยู่เป็นจำนวนมาก นอกจากนี้ บริษัทมีการบริหารและควบคุมความเสี่ยงสะสมที่อาจเกิดจากภัยพิบัติภัยธรรมชาติ ซึ่งประกอบไปด้วยการออกแนวทางการรับประกันภัยสำหรับภัยธรรมชาติ การให้ความรู้และฝึกอบรมผู้มีอำนาจในการรับประกันภัย การจำกัดอำนาจในการรับประกันภัยจากภัยธรรมชาติโดยเฉพาะอย่างยิ่งอุทกภัยโดยตรวจสอบขีดจำกัดของความเสี่ยงและการควบคุมความเสี่ยงในแต่ละประเภทภัย (Block)

บริษัท เอ็ม เอส ไอ จี ประกันภัย (ประเทศไทย) จำกัด (มหาชน)

หมายเหตุประกอบงบการเงิน

สำหรับปีสิ้นสุดวันที่ 31 ธันวาคม 2568

27.3 ความเสี่ยงเกี่ยวกับการกระจุกตัวของการรับประกันภัย

ความเสี่ยงด้านการกระจุกตัวของการรับประกันภัยก่อนและสุทธิจากการรับประกันภัยต่อ สัมพันธ์กับประเภทความเสี่ยงภัยที่บริษัทรับประกัน โดยแสดงมูลค่าตามบัญชีของหนี้สินจากสัญญาประกันภัย สรุปได้ดังต่อไปนี้

	2568		2567	
	ก่อนการ รับประกันภัยต่อ	สุทธิ	ก่อนการ รับประกันภัยต่อ	สุทธิ
				(พันบาท)
หนี้สินสำหรับค่าสินไหมทดแทน ที่เกิดขึ้นแล้ว				
ประเภทการรับประกันภัย				
รถยนต์	1,286,286	678,522	902,047	718,825
เบ็ดเตล็ด	1,123,609	353,840	682,401	317,862
รวม	2,409,895	1,032,362	1,584,448	1,036,687
หนี้สินสำหรับความคุ้มครองที่เหลืออยู่				
ประเภทการรับประกันภัย				
รถยนต์	1,129,374	1,364,747	1,041,765	1,186,536
เบ็ดเตล็ด	948,181	1,164,891	932,489	1,111,171
รวม	2,077,555	2,529,638	1,974,254	2,297,707

บริษัท เอ็ม เอส ไอ จี ประกันภัย (ประเทศไทย) จำกัด (มหาชน)

หมายเหตุประกอบงบการเงิน

สำหรับปีสิ้นสุดวันที่ 31 ธันวาคม 2568

การวิเคราะห์ความอ่อนไหว

การทดสอบความอ่อนไหวเป็นการวิเคราะห์ความเสี่ยงที่หนี้สินจากการรับประกันภัยจะเพิ่มขึ้นหรือลดลง เนื่องจากความผันผวนของสมมติฐานที่ใช้ในการคำนวณ ซึ่งจะกระทบต่อสำรองสินไหมทดแทนทั้งด้านก่อนการรับประกันภัยต่อและหลังการรับประกันภัยต่อ โดยความเสี่ยงอาจเกิดจากการเปลี่ยนแปลงของอัตราความเสียหายสมบูรณ์ และค่าใช้จ่ายในการจัดการค่าสินไหมทดแทน โดยการทดสอบนี้ถูกจัดทำขึ้นในระดับการเปลี่ยนแปลงที่อัตราการลดลงที่ร้อยละ 5 และอัตราเพิ่มขึ้นที่ร้อยละ 5 ของหนี้สินสำหรับค่าสินไหมทดแทนที่เกิดขึ้นแล้ว

	2568			
	หนี้สินเพิ่มขึ้น (ลดลง)		กำไรหรือขาดทุนและส่วนของผู้ถือหุ้น	
	ก่อนการรับประกันภัยต่อ	สุทธิ	ก่อนการรับประกันภัยต่อ	สุทธิ
			(พันบาท)	
อัตราส่วนความเสียหายสมบูรณ์ (เพิ่มขึ้นร้อยละ 5)	(225,035)	(158,544)	(180,028)	(126,835)
อัตราส่วนความเสียหายสมบูรณ์ (ลดลงร้อยละ 5)	221,395	155,500	117,116	124,400
อัตราส่วนค่าใช้จ่ายในการจัดการค่าสินไหม ทดแทน (เพิ่มขึ้นร้อยละ 5)	(6,473)	(6,463)	(5,179)	(5,170)
อัตราส่วนค่าใช้จ่ายในการจัดการค่าสินไหม ทดแทน (ลดลงร้อยละ 5)	6,473	6,463	5,179	5,170
			2567	
			กำไรหรือขาดทุนและส่วนของผู้ถือหุ้น	
			สุทธิเพิ่มขึ้น (ลดลง)	
	ก่อนการรับประกันภัยต่อ	สุทธิ	ก่อนการรับประกันภัยต่อ	สุทธิ
			(พันบาท)	
อัตราส่วนความเสียหายสมบูรณ์ (เพิ่มขึ้นร้อยละ 5)	(151,286)	(127,124)	(121,029)	(101,699)
อัตราส่วนความเสียหายสมบูรณ์ (ลดลงร้อยละ 5)	147,794	123,222	118,235	98,578
อัตราส่วนค่าใช้จ่ายในการจัดการค่าสินไหม ทดแทน (เพิ่มขึ้นร้อยละ 5)	(6,820)	(6,820)	(5,456)	(5,456)
อัตราส่วนค่าใช้จ่ายในการจัดการค่าสินไหม ทดแทน (ลดลงร้อยละ 5)	6,820	6,820	5,456	5,456

บริษัท เอ็ม เอส ไอ จี ประกันภัย (ประเทศไทย) จำกัด (มหาชน)

หมายเหตุประกอบงบการเงิน

สำหรับปีสิ้นสุดวันที่ 31 ธันวาคม 2568

27.4 การบริหารจัดการทุน

วัตถุประสงค์ในการบริหารจัดการทุนของบริษัท คือการจัดให้มีโครงสร้างทางการเงินที่เหมาะสม การดำรงไว้ซึ่งความสามารถในการดำเนินงานอย่างต่อเนื่อง และการดำรงเงินกองทุนให้เป็นไปตามข้อกำหนดของสำนักงานคณะกรรมการกำกับและส่งเสริมการประกอบธุรกิจประกันภัย การดำรงเงินกองทุนเพื่อรักษาความเชื่อมั่นของผู้ถือหุ้น ผู้ถือกรรมสิทธิ์ประกันภัย บริษัทประกันภัยต่อ และผู้ที่มีส่วนได้เสียอื่นและก่อให้เกิดการพัฒนาของธุรกิจในอนาคต คณะกรรมการบริษัทได้มีการกำกับดูแลผลตอบแทนจากการลงทุน ซึ่งบริษัทพิจารณาจากสัดส่วนของผลตอบแทนจากกิจกรรมดำเนินงานต่อส่วนของผู้ถือหุ้นของเจ้าของอีกทั้งยังกำกับดูแลระดับการจ่ายเงินปันผลให้แก่ผู้ถือหุ้นสามัญ

ทั้งนี้ ตามที่กำหนดโดยสำนักงานคณะกรรมการกำกับและส่งเสริมการประกอบธุรกิจประกันภัย ผู้รับประกันภัยถูกกำหนดให้ต้องดำรงอัตราส่วนความเพียงพอของเงินกองทุนขั้นต่ำไว้ที่ร้อยละ 140 (2567: ร้อยละ 140) ซึ่งเป็นนโยบายของบริษัทที่จะต้องรักษาระดับเงินกองทุนให้มากกว่าอัตราส่วนความเพียงพอของเงินกองทุนดังกล่าว

27.5 ความเสี่ยงด้านอัตราดอกเบี้ย

ความเสี่ยงด้านอัตราดอกเบี้ยหมายถึงความเสี่ยงที่เกิดจากการเปลี่ยนแปลงที่จะเกิดขึ้นในอนาคตของอัตราดอกเบี้ยในตลาด ซึ่งมีผลกระทบต่อรายได้ดอกเบี้ยจากการลงทุน ซึ่งประกอบด้วยการลงทุนประเภทระยะสั้นและระยะยาว โดยมีผลตอบแทนเป็นอัตราดอกเบี้ยคงที่และอัตราดอกเบี้ยลอยตัว บริษัทได้บริหารความเสี่ยงจากการลงทุน โดยคำนึงถึงความเสี่ยงจากการลงทุนควบคู่กับความเหมาะสมของผลตอบแทนจากการลงทุนนั้น

บริษัท เอ็ม เอส ไอ จี ประกันภัย (ประเทศไทย) จำกัด (มหาชน)

หมายเหตุประกอบงบการเงิน

สำหรับปีสิ้นสุดวันที่ 31 ธันวาคม 2568

ณ วันที่ 31 ธันวาคม 2568 และ 2567 สินทรัพย์ทางการเงินซึ่งมีอัตราดอกเบี้ยคงที่จัดแบ่งตามระยะเวลานับจากวันที่รายงานถึงวันที่ที่มีการกำหนดอัตราดอกเบี้ยใหม่หรือวันที่ครบกำหนด (แล้วแต่วันใดจะถึงก่อน) ได้ดังนี้

	อัตราดอกเบี้ยคงที่			2568			อัตราดอกเบี้ยที่แท้จริง (ร้อยละต่อปี)
	ระยะเวลาการกำหนดอัตราดอกเบี้ยใหม่หรือวันครบกำหนด			อัตราดอกเบี้ยปรับขึ้นลงตามราคาตลาด	ไม่มีอัตราดอกเบี้ย	รวม	
	ภายใน 1 ปี	1 ถึง 5 ปี	มากกว่า 5 ปี				
สินทรัพย์ทางการเงิน							
เงินสดและรายการเทียบเท่าเงินสด	414,299	-	-	-	30	414,329	0.45
เงินลงทุนในหลักทรัพย์							
หลักทรัพย์รัฐบาลและรัฐวิสาหกิจ	672,588	1,632,703	1,185,394	-	-	3,490,685	1.99
ตราสารหนี้ภาคเอกชน	45,453	416,318	281,271	-	-	743,042	2.86
เงินฝากสถาบันการเงินที่ครบกำหนดเกินกว่า 3 เดือนนับตั้งแต่วันที่ได้อำนาจ	200,816	-	-	-	-	200,816	2.34
สินทรัพย์ทางการเงินรวม							
หนี้สินทางการเงิน							
หนี้สินตามสัญญาเช่า	3,848	5,885	-	-	-	9,733	7.41
สัญญาประกันภัยและสัญญาประกันภัยต่อ							
สินทรัพย์จากสัญญาประกันภัยต่อ	-	-	-	140,268	810,596	950,864	-
หนี้สินจากสัญญาประกันภัย	-	-	-	2,466,412	1,357,485	3,823,797	-
หนี้สินจากสัญญาประกันภัยต่อ	-	-	-	-	25,415	25,415	-

บริษัท เอ็ม เอส ไอ จี ประกันภัย (ประเทศไทย) จำกัด (มหาชน)

หมายเหตุประกอบงบการเงิน

สำหรับปีสิ้นสุดวันที่ 31 ธันวาคม 2568

	อัตราดอกเบี้ยคงที่			2567		รวม	อัตราดอกเบี้ย ที่แท้จริง (ร้อยละต่อปี)
	ระยะเวลาการกำหนดอัตราดอกเบี้ยใหม่หรือวันครบกำหนด			อัตราดอกเบี้ย ปรับขึ้นลงตาม ราคาลาด	ไม่มี อัตราดอกเบี้ย		
	ภายใน 1 ปี	1 ถึง 5 ปี	มากกว่า 5 ปี				
สินทรัพย์ทางการเงิน							
เงินสดและรายการเทียบเท่าเงินสด	244,718	-	-	-	30	244,748	0.50
เงินลงทุนในหลักทรัพย์							
หลักทรัพย์รัฐบาลและรัฐวิสาหกิจ	221,919	1,715,546	1,209,062	-	-	3,146,527	1.95
ตราสารหนี้ภาคเอกชน	37,098	488,329	288,650	-	-	814,077	2.79
เงินฝากสถาบันการเงินที่ครบกำหนดเกินกว่า 3 เดือนนับตั้งแต่วันที่ได้นำ	300,813	-	-	-	-	300,813	2.52
สินทรัพย์ทางการเงินรวม							
หนี้สินทางการเงิน							
หนี้สินตามสัญญาเช่า	2,973	2,501	-	-	-	5,474	7.20
สัญญาประกันภัยและสัญญาประกันภัยต่อ							
สินทรัพย์จากสัญญาประกันภัยต่อ	-	-	-	74,970	167,998	242,968	-
หนี้สินจากสัญญาประกันภัย	-	-	-	1,644,668	1,300,036	2,944,704	-
หนี้สินจากสัญญาประกันภัยต่อ	-	-	-	-	18,660	18,660	-

บริษัท เอ็ม เอส ไอ จี ประกันภัย (ประเทศไทย) จำกัด (มหาชน)

หมายเหตุประกอบงบการเงิน

สำหรับปีสิ้นสุดวันที่ 31 ธันวาคม 2568

การวิเคราะห์ความอ่อนไหว

การเปลี่ยนแปลงที่เป็นไปได้อย่างสมเหตุสมผลของอัตราดอกเบี้ย ณ วันที่ 31 ธันวาคม 2568 และ 2567 มีผลต่อการวัดมูลค่าของเงินลงทุนในตราสารหนี้ และสัญญาประกันภัย และส่งผลกระทบต่อส่วนของผู้ถือหุ้นและกำไรหรือขาดทุนด้วยจำนวนเงินที่แสดงในตารางต่อไปนี้ การวิเคราะห์ข้างต้นสมมติว่าตัวแปรอื่นโดยเฉพาะอัตราแลกเปลี่ยนเงินตราต่างประเทศให้คงที่

	2568		2567	
	ส่วนของผู้ถือหุ้นสุทธิ		ส่วนของผู้ถือหุ้นสุทธิ	
	อัตราดอกเบี้ย เพิ่มขึ้นร้อยละ 1	อัตราดอกเบี้ย ลดลงร้อยละ 1	อัตราดอกเบี้ย เพิ่มขึ้นร้อยละ 1	อัตราดอกเบี้ย ลดลงร้อยละ 1
	(พันบาท)			
สัญญาประกันภัยสุทธิ	8,016	(8,159)	7,375	(7,493)
เงินลงทุนในตราสารหนี้	(126,970)	135,026	(136,609)	145,823

บริษัท เอ็ม เอส ไอ จี ประกันภัย (ประเทศไทย) จำกัด (มหาชน)

หมายเหตุประกอบงบการเงิน

สำหรับปีสิ้นสุดวันที่ 31 ธันวาคม 2568

27.6 ความเสี่ยงจากเงินตราต่างประเทศ

ณ วันที่ 31 ธันวาคม 2568 และ 2567 บริษัทมีความเสี่ยงจากอัตราแลกเปลี่ยนเงินตราต่างประเทศอันเป็นผลมาจากการมีสินทรัพย์และหนี้สินทางการเงินที่เป็นเงินตราต่างประเทศดังนี้

หมายเหตุ	2568	2567
	(พันบาท)	
สินทรัพย์ที่เป็นเงินตราต่างประเทศ		
เงินฝากธนาคาร - เงินสิงคโปร์ดอลลาร์	19,928	13,502
เงินฝากธนาคาร - เงินเยนญี่ปุ่น	3,428	1,821
เงินฝากธนาคาร - เงินดอลลาร์สหรัฐ	1,777	694
รวม	25,133	16,017
หนี้สินที่เป็นเงินตราต่างประเทศ		
เจ้าหนี้กิจการที่เกี่ยวข้องกัน - เงินสิงคโปร์ดอลลาร์	706	6,337
เจ้าหนี้กิจการที่เกี่ยวข้องกัน - เงินเยนญี่ปุ่น	4,055	2,877
รวม	4,761	9,214

27.7 ความเสี่ยงด้านราคาของตราสารทุนและหน่วยลงทุน

การวิเคราะห์ความอ่อนไหว

การเปลี่ยนแปลงที่เป็นไปได้ของสมเหตุสมผลของตลาดหลักทรัพย์ ณ วันที่ 31 ธันวาคม 2568 และ 2567 มีผลต่อการวัดมูลค่าของเงินลงทุนในบริษัทจดทะเบียนในตลาดหลักทรัพย์รวมถึงกองทุนที่ลงทุนในตลาดหลักทรัพย์และส่งผลกระทบต่อส่วนของผู้ถือหุ้นและกำไรหรือขาดทุนด้วยจำนวนเงินที่แสดงในตารางต่อไปนี้

บริษัท เอ็ม เอส ไอ จี จำกัด (มหาชน)

หมายเหตุประกอบงบการเงิน

สำหรับปีสิ้นสุดวันที่ 31 ธันวาคม 2568

	2568			
	กำไร (ขาดทุน) สุทธิ		องค์ประกอบอื่นของส่วนของผู้ถือหุ้น	
	เพิ่มขึ้น	ลดลง	เพิ่มขึ้น	ลดลง
	ร้อยละ 1	ร้อยละ 1	ร้อยละ 1	ร้อยละ 1
	(พันบาท)			
ดัชนีตลาดหลักทรัพย์แห่งประเทศไทย	765	(765)	-	-

	2567			
	กำไร (ขาดทุน) สุทธิ		องค์ประกอบอื่นของส่วนของผู้ถือหุ้น	
	เพิ่มขึ้น	ลดลง	เพิ่มขึ้น	ลดลง
	ร้อยละ 1	ร้อยละ 1	ร้อยละ 1	ร้อยละ 1
	(พันบาท)			
ดัชนีตลาดหลักทรัพย์แห่งประเทศไทย	1,621	(1,621)	-	-

27.8 ความเสี่ยงทางด้านสินเชื่อ

ความเสี่ยงทางด้านสินเชื่อ คือความเสี่ยงที่ลูกค้าหรือคู่สัญญาไม่สามารถชำระหนี้แก่บริษัท ตามเงื่อนไขที่ตกลงไว้เมื่อครบกำหนด

ฝ่ายบริหารได้กำหนดนโยบายทางด้านสินเชื่อเพื่อควบคุมความเสี่ยงทางด้านสินเชื่อดังกล่าวอย่างสม่ำเสมอ โดยการวิเคราะห์ฐานะทางการเงินของลูกค้าทุกรายที่ขอวงเงินสินเชื่อในระดับหนึ่ง ๆ ณ วันที่รายงาน ไม่พบว่ามีความเสี่ยงการกระจุกตัวจากสินเชื่อที่เป็นสาระสำคัญ ความเสี่ยงสูงสุดทางด้านสินเชื่อแสดงไว้ในราคาตามบัญชีของสินทรัพย์ทางการเงิน แต่ละรายการในงบฐานะการเงิน อย่างไรก็ตามเนื่องจากบริษัทมีฐานลูกค้าจำนวนมาก ฝ่ายบริหารไม่ได้คาดว่าจะเกิดผลเสียหายที่มีสาระสำคัญจากการเก็บหนี้ไม่ได้

ความเสี่ยงเกี่ยวกับการกระจุกตัวของสินเชื่อซึ่งเกิดจากเบี้ยประกันภัยค้ำประกันไม่มีสาระสำคัญเนื่องจากผู้เอาประกันภัยของบริษัท กระจายอยู่ในอุตสาหกรรมที่แตกต่างกันและภูมิภาคต่าง ๆ ในประเทศไทย

บริษัท เอ็ม เอส ไอ จี ประกันภัย (ประเทศไทย) จำกัด (มหาชน)

หมายเหตุประกอบงบการเงิน

สำหรับปีสิ้นสุดวันที่ 31 ธันวาคม 2568

การวิเคราะห์คุณภาพของเครดิต

ตารางต่อไปนี้แสดงข้อมูลเกี่ยวกับคุณภาพของเครดิต ณ วันที่ 31 ธันวาคม 2568 และ 2567 สำหรับเงินลงทุนในตราสารหนี้ที่วัดมูลค่าด้วยมูลค่ายุติธรรมผ่านกำไรขาดทุนเบ็ดเสร็จอื่น และเงินลงทุนในตราสารหนี้ที่วัดมูลค่าด้วยราคาทุนตัดจำหน่าย โดยอ้างอิงจากอันดับเครดิตของบริษัท TRIS และ Fitch (ไม่รวมหน่วยลงทุนที่จัดประเภทเป็นเงินลงทุนในตราสารหนี้ที่วัดมูลค่ายุติธรรมผ่านกำไรขาดทุนเบ็ดเสร็จอื่น)

	31 ธันวาคม 2568			รวม
	(พันบาท)			
	ชั้นที่ 1	ชั้นที่ 2	ชั้นที่ 3	
เงินลงทุนในตราสารหนี้ที่วัดด้วยมูลค่า				
ยุติธรรมผ่านกำไรขาดทุนเบ็ดเสร็จอื่น				
ตราสารหนี้รัฐบาล				
ไม่มีอันดับเครดิต	3,341,895	-	-	3,341,895
ตราสารหนี้รัฐวิสาหกิจ				
อันดับเครดิต A และสูงกว่า	148,790	-	-	148,790
ตราสารหนี้ภาคเอกชน				
อันดับเครดิต A และสูงกว่า	743,042	-	-	743,042
อันดับเครดิต BBB+ ถึง A-	-	-	-	-
อันดับเครดิต BBB และต่ำกว่า	-	-	-	-
มูลค่าตามบัญชี	4,233,727	-	-	4,233,727
ค่าเผื่อผลขาดทุนด้านเครดิตที่คาดว่าจะเกิดขึ้น				
จะเกิดขึ้น	116	-	-	116

บริษัท เอ็ม เอส ไอ จี ประกันภัย (ประเทศไทย) จำกัด (มหาชน)

หมายเหตุประกอบงบการเงิน

สำหรับปีสิ้นสุดวันที่ 31 ธันวาคม 2568

	31 ธันวาคม 2568			รวม
	(พันบาท)			
	ชั้นที่ 1	ชั้นที่ 2	ชั้นที่ 3	
เงินลงทุนในตราสารหนี้ที่วัดด้วยมูลค่า				
ด้วยราคาทุนตัดจำหน่าย				
เงินฝากธนาคารที่ครบกำหนดเกินกว่า				
3 เดือน นับแต่วันที่ได้มา				
อันดับเครดิต A และสูงกว่า	200,816	-	-	200,816
อันดับเครดิต BBB+ ถึง A-	-	-	-	-
อันดับเครดิต BBB และต่ำกว่า	-	-	-	-
มูลค่าตามบัญชี	200,816	-	-	200,816

	31 ธันวาคม 2567			รวม
	(พันบาท)			
	ชั้นที่ 1	ชั้นที่ 2	ชั้นที่ 3	
เงินลงทุนในตราสารหนี้ที่วัดด้วยมูลค่า				
ยุติธรรมผ่านกำไรขาดทุนเบ็ดเสร็จอื่น				
ตราสารหนี้รัฐบาล				
ไม่มีอันดับเครดิต	3,064,764	-	-	3,064,764
ตราสารหนี้รัฐวิสาหกิจ				
อันดับเครดิต A และสูงกว่า	81,763	-	-	81,763
ตราสารหนี้ภาคเอกชน				
อันดับเครดิต A และสูงกว่า	814,077	-	-	814,077
อันดับเครดิต BBB+ ถึง A-	-	-	-	-
อันดับเครดิต BBB และต่ำกว่า	-	-	-	-
มูลค่าตามบัญชี	3,960,604	-	-	3,960,604
ค่าเพื่อผลขาดทุนด้านเครดิตที่คาดว่าจะ				
จะเกิดขึ้น	115	-	-	115

บริษัท เอ็ม เอส ไอ จี ประกันภัย (ประเทศไทย) จำกัด (มหาชน)

หมายเหตุประกอบงบการเงิน

สำหรับปีสิ้นสุดวันที่ 31 ธันวาคม 2568

	31 ธันวาคม 2567			
	(พันบาท)			
	ชั้นที่ 1	ชั้นที่ 2	ชั้นที่ 3	รวม
เงินลงทุนในตราสารหนี้ที่วัดด้วยมูลค่า				
ด้วยราคาทุนตัดจำหน่าย				
เงินฝากธนาคารที่ครบกำหนดเกินกว่า				
3 เดือน นับแต่วันที่ได้มา				
อันดับเครดิต A และสูงกว่า	300,813	-	-	300,813
อันดับเครดิต BBB+ ถึง A-	-	-	-	-
อันดับเครดิต BBB และต่ำกว่า	-	-	-	-
มูลค่าตามบัญชี	<u>300,813</u>	<u>-</u>	<u>-</u>	<u>300,813</u>

บริษัท เอ็ม เอส ไอ จี ประกันภัย (ประเทศไทย) จำกัด (มหาชน)

หมายเหตุประกอบงบการเงิน

สำหรับปีสิ้นสุดวันที่ 31 ธันวาคม 2568

27.9 ความเสี่ยงจากสภาพคล่อง

บริษัทมีการควบคุมความเสี่ยงจากสภาพคล่องโดยการรักษาระดับของเงินสดและรายการเทียบเท่าเงินสดและสินทรัพย์ลงทุนให้เพียงพอต่อการดำเนินงานของบริษัท และเพื่อให้เกิดผลกระทบจากความผันผวนของกระแสเงินสดลดลง

การวิเคราะห์หนี้สินที่คาดว่าจะครบกำหนดชำระ โดยประมาณการของมูลค่าปัจจุบันของกระแสเงินสดในอนาคต ณ วันที่ 31 ธันวาคม 2568 และ 2567 ดังนี้

	2568					
	ระยะเวลาโดยประมาณของกระแสเงินสดสุทธิ					
	1 ปี	1 ปี – 2 ปี	2 ปี – 3 ปี	3 ปี – 4 ปี	4 ปี – 5 ปี	รวม
	(พันบาท)					
สัญญาประกันภัย	2,238,048	153,917	16,860	1,070	-	2,409,895
สัญญาประกันภัยต่อ	1,323,891	47,557	5,635	450	-	1,377,533
	2567					
	ระยะเวลาโดยประมาณของกระแสเงินสดสุทธิ					
	1 ปี	1 ปี – 2 ปี	2 ปี – 3 ปี	3 ปี – 4 ปี	4 ปี – 5 ปี	รวม
	(พันบาท)					
สัญญาประกันภัย	1,470,891	102,168	10,724	665	-	1,584,448
สัญญาประกันภัยต่อ	524,424	20,573	2,555	209	-	547,761

*การวิเคราะห์ข้างต้นครอบคลุมเฉพาะกระแสเงินสดออกที่คาดว่าจะเกิดขึ้น ซึ่งเกี่ยวข้องกับหนี้สินสำหรับค่าสินไหมทดแทนที่เกิดขึ้นแล้ว และสินทรัพย์สำหรับค่าสินไหมทดแทนที่เกิดขึ้นแล้ว เนื่องจากการเปิดเผยข้อมูลนี้จัดทำขึ้นเพื่อวัตถุประสงค์ด้านความเสี่ยงด้านสภาพคล่อง

บริษัท เอ็ม เอส ไอ จี ประกันภัย (ประเทศไทย) จำกัด (มหาชน)

หมายเหตุประกอบงบการเงิน

สำหรับปีสิ้นสุดวันที่ 31 ธันวาคม 2568

27.10 มูลค่าตามบัญชีและมูลค่ายุติธรรม

ตารางดังต่อไปนี้แสดงมูลค่าตามบัญชีและมูลค่ายุติธรรมของสินทรัพย์ทางการเงินและหนี้สินทางการเงิน รวมถึงลำดับชั้นมูลค่ายุติธรรมสำหรับเครื่องมือทางการเงินที่วัดมูลค่าด้วยมูลค่ายุติธรรม แต่ไม่รวมถึงการแสดงข้อมูลมูลค่ายุติธรรมสำหรับสินทรัพย์ทางการเงินและหนี้สินทางการเงินที่ไม่ได้วัดมูลค่าด้วยมูลค่ายุติธรรม หากมูลค่าตามบัญชีใกล้เคียงกับมูลค่ายุติธรรมอย่างสมเหตุสมผล

ณ วันที่ 31 ธันวาคม 2568	มูลค่าตามบัญชี หมายเหตุ	มูลค่ายุติธรรม			รวม
		ระดับ 1	ระดับ 2	ระดับ 3	
(พันบาท)					
สินทรัพย์ทางการเงิน					
เงินลงทุนในหลักทรัพย์	6				
ตราสารหนี้รัฐบาลและรัฐวิสาหกิจ	3,490,685	-	3,490,685	-	3,490,685
ตราสารหนี้ภาคเอกชน	743,042	-	743,042	-	743,042
หน่วยลงทุน	76,543	-	76,543	-	76,543
รวม	4,310,270	-	4,310,270	-	4,310,270

ณ วันที่ 31 ธันวาคม 2567	มูลค่าตามบัญชี หมายเหตุ	มูลค่ายุติธรรม			รวม
		ระดับ 1	ระดับ 2	ระดับ 3	
(พันบาท)					
สินทรัพย์ทางการเงิน					
เงินลงทุนในหลักทรัพย์	6				
ตราสารหนี้รัฐบาลและรัฐวิสาหกิจ	3,146,527	-	3,146,527	-	3,146,527
ตราสารหนี้ภาคเอกชน	814,077	-	814,077	-	814,077
ตราสารทุน	109,867	105,239	4,628	-	109,867
หน่วยลงทุน	44,400	-	44,400	-	44,400
รวม	4,114,871	105,239	4,009,632	-	4,114,871

บริษัท เอ็ม เอส ไอ จี ประกันภัย (ประเทศไทย) จำกัด (มหาชน)

หมายเหตุประกอบงบการเงิน

สำหรับปีสิ้นสุดวันที่ 31 ธันวาคม 2568

เครื่องมือทางการเงินที่วัดมูลค่าด้วยมูลค่ายุติธรรม

บริษัทพิจารณามูลค่ายุติธรรมระดับ 1 สำหรับเงินลงทุนในหลักทรัพย์ที่เป็นตราสารทุนในความต้องการของตลาดที่อยู่ในกลุ่ม SET 100 โดยใช้ราคาเสนอซื้อของตลาดหลักทรัพย์แห่งประเทศไทย ณ วันที่รายงาน

บริษัทพิจารณามูลค่ายุติธรรมระดับ 2 สำหรับตราสารหนี้ที่วัดมูลค่าด้วยมูลค่ายุติธรรมผ่านกำไรขาดทุนเบ็ดเสร็จอื่นโดยอ้างอิงราคาตามสมาคมตลาดตราสารหนี้ไทย ณ วันที่รายงาน และหน่วยลงทุนใช้มูลค่าสินทรัพย์สุทธิ ณ สิ้นวันทำการสุดท้ายของงวดที่เผยแพร่โดยบริษัทจัดการกองทุน ณ วันที่รายงาน สำหรับตราสารทุนในความต้องการของตลาดที่ไม่อยู่ในกลุ่ม SET 100 โดยใช้ราคาเสนอซื้อของตลาดหลักทรัพย์แห่งประเทศไทย ณ วันที่รายงาน

สำหรับมูลค่ายุติธรรมระดับ 3 ผู้บริหารของบริษัทใช้วิจาร์ณญาณกับวิธีราคาทุน และการคาดการณ์เงินปันผลและกระแสเงินสดในอนาคต

การโอนระหว่างระดับ 1 และระดับ 2 ของลำดับชั้นมูลค่ายุติธรรม

ณ วันที่ 31 ธันวาคม 2568 บริษัทไม่มีตราสารทุนที่วัดมูลค่าด้วยมูลค่ายุติธรรมผ่านกำไรขาดทุนเบ็ดเสร็จอื่นโอนจากระดับ 1 ไประดับ 2 (2567: ไม่มี) หรือโอนจากระดับ 2 ไประดับ 1 (2567: ไม่มี)

เครื่องมือทางการเงินที่ไม่วัดมูลค่าด้วยมูลค่ายุติธรรม

ราคาตามบัญชีของสินทรัพย์ทางการเงินและหนี้สินทางการเงินมีมูลค่าใกล้เคียงกับมูลค่ายุติธรรมซึ่งได้แก่ เงินสดและรายการเทียบเท่าเงินสด รายได้จากการลงทุนค้ำรับ สินทรัพย์จากสัญญาประกันภัยต่อ สินทรัพย์อื่น หนี้สินจากสัญญาประกันภัย และหนี้สินอื่น

มูลค่ายุติธรรมของเงินฝากสถาบันการเงินที่มีวันครบกำหนดเหลือน้อยกว่า 90 วัน ถู้อตามราคาที่แสดงในงบฐานะการเงิน ส่วนที่เกิน 90 วัน ประมาณโดยวิธีการประเมินราคาตามจำนวนเงินที่ฝากไว้

บริษัท เอ็ม เอส ไอ จี ประกันภัย (ประเทศไทย) จำกัด (มหาชน)

หมายเหตุประกอบงบการเงิน

สำหรับปีสิ้นสุดวันที่ 31 ธันวาคม 2568

28 หลักทรัพย์และทรัพย์สินประกันวางไว้กับนายทะเบียน

28.1 ณ วันที่ 31 ธันวาคม 2568 และ 2567 บริษัทได้นำเงินลงทุนวางประกันกับนายทะเบียนเพื่อให้เป็นไปตามพระราชบัญญัติประกันวินาศภัย (ฉบับที่ 2) พ.ศ. 2551 ดังนี้

	2568		2567	
	ราคาตามบัญชี	ราคาตรา	ราคาตามบัญชี	ราคาตรา
	(พันบาท)			
พันธบัตรธนาคารแห่งประเทศไทย	15,751	15,000	15,453	15,000
รวม	15,751	15,000	15,453	15,000

28.2 ณ วันที่ 31 ธันวาคม 2568 และ 2567 บริษัทได้นำเงินลงทุนในตราสารหนี้และเงินฝากธนาคารเป็นเงินสำรองวางไว้กับนายทะเบียนเพื่อให้เป็นไปตามประกาศของคณะกรรมการกำกับและส่งเสริมการประกอบธุรกิจประกันภัย เรื่อง อัตรา หลักเกณฑ์ และวิธีการวางเงินสำรองสำหรับเบี้ยประกันภัยที่ยังไม่ตกเป็นรายได้ของบริษัทประกันวินาศภัย พ.ศ. 2557 ดังนี้

	2568		2567	
	ราคาตามบัญชี	ราคาตรา	ราคาตามบัญชี	ราคาตรา
	(พันบาท)			
พันธบัตรรัฐบาลและธนาคารแห่งประเทศไทย	640,374	614,000	548,854	543,000
รวม	640,374	614,000	548,854	543,000

29 สินทรัพย์ที่มีข้อจำกัดและภาระผูกพัน

	2568	2567
	(พันบาท)	
เงินฝากธนาคารประเภทจ่ายคืนเมื่อครบกำหนด		
เพื่อค้ำประกันหนังสือค้ำประกันที่ธนาคารออก	800	800

บริษัท เอ็ม เอส ไอ จี ประกันภัย (ประเทศไทย) จำกัด (มหาชน)

หมายเหตุประกอบงบการเงิน

สำหรับปีสิ้นสุดวันที่ 31 ธันวาคม 2568

30 เงินสมทบกองทุนประกันวินาศภัย

สำหรับปีสิ้นสุดวันที่ 31 ธันวาคม	2568	2567
	(ล้านบาท)	
ค่าใช้จ่ายที่รับรู้ในกำไรขาดทุน		
เงินสมทบบริษัทกลางคุ้มครองผู้ประสบภัยจากรถ		
เงินสมทบสำนักงานคณะกรรมการกำกับและส่งเสริมการประกอบธุรกิจประกันภัย	5,727	5,406
เงินสมทบกองทุนประกันวินาศภัย	13,970	12,651
เงินสมทบกองทุนทดแทนผู้ประสบภัย	27,425	24,302
เงินสมทบกองทุนทดแทนผู้ประสบภัย	955	901
รวม	48,077	43,260

ณ วันที่ 31 ธันวาคม 2568 บริษัทฯ มียอดเงินสมทบกองทุนประกันวินาศภัยสะสมเป็นจำนวน 185 ล้านบาท (2567: 158 ล้านบาท)

31 ภาระผูกพันกับบุคคลหรือกิจการที่ไม่เกี่ยวข้องกัน

ภาระผูกพันภายใต้สัญญาเช่าสถานที่ และสัญญาบริการ

	2568	2567
	(ล้านบาท)	
ภาระผูกพันตามสัญญาเช่าดำเนินงาน		
ภายในหนึ่งปี	4,329	5,032
หลังจากหนึ่งปีแต่ไม่เกินห้าปี	47	4,073
รวม	4,376	9,105

บริษัท เอ็ม เอส ไอ จี ประกันภัย (ประเทศไทย) จำกัด (มหาชน)

หมายเหตุประกอบงบการเงิน

สำหรับปีสิ้นสุดวันที่ 31 ธันวาคม 2568

32 หนี้สินที่อาจเกิดขึ้น

ณ วันที่ 31 ธันวาคม 2568 คดีฟ้องร้องที่มีต่อบริษัทเกี่ยวกับสินไหมทดแทนจากการรับประกันภัย มีทุนทรัพย์รวมจำนวน 303 ล้านบาท (2567: 155 ล้านบาท) โดยทุนประกันตามกรมธรรม์ และสินไหมรับคืนจากประกันภัยต่อมีจำนวน 58 ล้านบาท และ 4 ล้านบาท ตามลำดับ (2567: 105 ล้านบาท และ 6 ล้านบาท ตามลำดับ) ผู้บริหารของบริษัทเชื่อว่าสำรองสินไหมทดแทนที่บริษัทบันทึกในงบการเงินเพียงพอต่อความเสียหายที่อาจเกิดขึ้นสำหรับคดีดังกล่าว

บริษัท เอ็ม เอส ไอ จี ประกันภัย (ประเทศไทย) จำกัด (มหาชน)
1908 อาคาร เอ็ม เอส ไอ จี ถนนเพชรบุรีตัดใหม่ แขวงบางกะปิ
เขตห้วยขวาง กรุงเทพฯ 10310
โทร +66 (0) 2825 8888 โทรสาร +66 (0) 2318 8550
www.msig-thai.com

