



รายงานประจำปี

บริษัท เอ็ม เอส ไอ จี ประกันภัย (ประเทศไทย) จำกัด (มหาชน)

๒๕๖๖



- 03 ข้อมูลสำคัญ
- 04 รายงานผลการดำเนินงานประจำปี
- 06 รายชื่อกรรมการ
- 07 ข้อมูลบริษัทฯ
- 08 รายชื่อผู้บริหาร
- 09 โครงสร้างองค์กร
- 10 พันธกิจ และ วิสัยทัศน์
- 11 รายงานผลการบริหารจัดการเพื่อความยั่งยืน
- 16 รายงานข่าวสารการตลาด
- 18 สรุปข้อมูลการเงิน
- 20 งบการเงินประจำปี
และ รายงานของผู้ตรวจสอบบัญชี

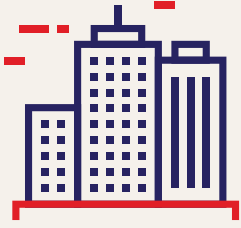

ดำเนินธุรกิจในประเทศไทย

100+ ปี

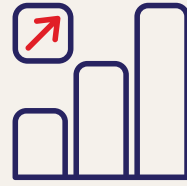

เบี้ยประกันภัย ปี 2566

4,627 ล้านบาท



พนักงาน

700+ คน



เครือข่าย เอ็ม เอส ไอ จี ประกันภัย

14 แห่งทั่วประเทศ

ความน่าเชื่อถือทางการเงินของกลุ่ม MS&AD

บมจ. เอ็ม เอส ไอ จี ประกันภัย (ประเทศไทย) เป็นสมาชิกของกลุ่ม MS&AD ซึ่งเป็นบริษัทในอุตสาหกรรมประกันวินาศภัยชั้นนำของโลก

Japan Credit Rating Agency, Ltd. (JCR)

AA+

MS & AD Holdings
Mitsui Sumitomo Insurance Co., Ltd.
Aioi Nissay Dowa Insurance Co., Ltd.

(Long-Term Issuer Rating)

Moody's

A1

Mitsui Sumitomo Insurance Co., Ltd.
Aioi Nissay Dowa Insurance Co., Ltd.
(Insurance Financial Strength Rating)

Mitsui Sumitomo Insurance Co., Ltd.
(Long-Term Issuer Rating)

Rating and Investment Information, Inc. (R&I)

AA

Mitsui Sumitomo Insurance Co., Ltd.
Aioi Nissay Dowa Insurance Co., Ltd.
(Issuer Rating)

Mitsui Sumitomo Aioi Life Insurance Co., Ltd.
Mitsui Sumitomo Primary Life Insurance Co., Ltd.

(Insurance Claims Paying Ability)

A.M.Best Co.

A+

Mitsui Sumitomo Insurance Co., Ltd.
Aioi Nissay Dowa Insurance Co., Ltd.

(Financial Strength Rating)

Standard & Poor's

A+

Mitsui Sumitomo Insurance Co., Ltd.
Aioi Nissay Dowa Insurance Co., Ltd.
Mitsui Sumitomo Primary Life Insurance Co., Ltd.
(Financial Strength Rating)

Mitsui Sumitomo Insurance Co., Ltd.
Aioi Nissay Dowa Insurance Co., Ltd.
(Long-Term Issuer Credit Rating)



นายอรรณพ พรธิ์
ประธานกรรมการ

นายรัฐพล กิติศักดิ์ไชยกุล
กรรมการผู้อำนวยการ

เรียนท่านผู้ถือหุ้น

ภาวะเศรษฐกิจของประเทศไทยในปี 2566 ที่ผ่านมามีการขยายตัวที่ร้อยละ 1.9 ชะลอลงจากปี 2565 ซึ่งขยายตัวที่ร้อยละ 2.5 เนื่องจากการส่งออกยังชะลอตัวตามทิศทางเศรษฐกิจของประเทศและการผลิตสินค้าอุตสาหกรรมที่ชะลอตัวอย่างต่อเนื่อง ในขณะที่ภาคธุรกิจประกันวินาศภัยนั้น เริ่มฟื้นตัวและมีการเติบโตของเบี้ยประกันภัยที่ดีอย่างต่อเนื่องจากการเริ่มฟื้นตัวของเศรษฐกิจ การเปลี่ยนผ่านรัฐบาล การท่องเที่ยวทั้งภายในประเทศและระหว่างประเทศที่กลับมาคึกคัก รวมถึงยอดจำหน่ายรถยนต์ที่เพิ่มขึ้นโดยเฉพาะอย่างยิ่งรถยนต์ไฟฟ้า ซึ่งส่งผลดีต่อภาคธุรกิจประกันวินาศภัย

ในปี 2566 บริษัทฯ กลับมาเป็นครองอันดับ 1 ในฐานะผู้นำตลาดประกันภัยการเดินทาง ด้วยเบี้ยประกันภัยรับที่สูงถึงจำนวน 574 ล้านบาท คิดเป็นอัตราร้อยละ 24 ของส่วนแบ่งทางการตลาดของการประกันภัยการเดินทาง

บริษัทฯ มีเบี้ยประกันภัยรับรวมจำนวน 4,627 ล้านบาท ในปี 2566 ลดลงเล็กน้อยจากปี 2565 ที่มีเบี้ยประกันภัยรับรวมจำนวน 4,652 ล้านบาท แต่เป็นการเติบโตที่มีผลกำไรจากการรับประกันภัยที่ดี จำนวน 210 ล้านบาท ซึ่งสูงกว่าปี 2565 และแผนธุรกิจประจำปีที่ตั้งไว้

บริษัทฯ มีรายได้และกำไรจากการลงทุนจำนวน 66 ล้านบาท สูงกว่าแผนธุรกิจประจำปีที่ตั้งไว้ โดยเป็นผลกำไรจากการลงทุนในหลักทรัพย์ ตราสารทุน ดอกเบี้ยและเงินปันผล

บริษัทฯ มีกำไรสุทธิหลังหักภาษีจำนวน 230 ล้านบาท เพิ่มขึ้นจากปี 2565 ซึ่งมีกำไรจำนวน 143 ล้านบาท และมีกำไรต่อหุ้น 161 บาท ส่วนของเจ้าของเพิ่มขึ้นจากจำนวน 1,835 ล้านบาท ในปี 2565 เป็นจำนวน 1,977 ล้านบาท ในปี 2566 อัตราส่วนความเพียงพอของเงินกองทุนอยู่ที่ร้อยละ 359 สูงกว่าปี 2565 ซึ่งมีอัตราร้อยละ 320 และสูงกว่าอัตราที่กฎหมายกำหนดไว้ถึง 3.5 เท่า บริษัทฯ จึงยังคงมีฐานะการเงินและเงินกองทุนที่แข็งแกร่งเพียงพอที่จะรองรับการเติบโตของธุรกิจได้อย่างมั่นคง

สำหรับแผนการดำเนินธุรกิจในปี 2567 นี้ บริษัทฯ ตั้งเป้าที่จะเป็นผู้นำในธุรกิจประกันภัยส่วนบุคคลแบบดิจิทัล ไม่เฉพาะประกันภัยการเดินทาง แต่รวมถึงการประกันภัยประเภทอื่นๆ ด้วย เช่น ประกันภัยตามการใช้งานจริง (Usage-Based Insurance : UBI) ประกันภัยบ้านและร้านค้า ผ่านการขยายพันธมิตรทางธุรกิจจากผลิตภัณฑ์เชิงกลยุทธ์ รวมถึงแสวงหาโอกาสในการเติบโตของธุรกิจ ประกันภัยไซเบอร์ส่วนบุคคล และประกันภัยอสังหาริมทรัพย์เชิงพาณิชย์ เพื่อขับเคลื่อนการเติบโตของกำไรอย่างยั่งยืน และมุ่งมั่นที่จะพัฒนาแนวความคิดด้านความยั่งยืนโดยคำนึงถึงปัจจัยด้านสิ่งแวดล้อม สังคมและธรรมาภิบาล (ESG: Environmental Social Governance) ให้เป็นส่วนหนึ่งของวัฒนธรรมองค์กรที่สำคัญ

ผู้บริหารและพนักงานบริษัททุกคน มีความมุ่งมั่นในการบริหารจัดการด้วยความซื่อสัตย์อย่างมืออาชีพ มุ่งเน้นมาตรฐานการให้บริการแก่ ลูกค้า คู่ค้า และผู้มีส่วนได้ส่วนเสีย อย่างดีที่สุดในด้านคุณภาพสูงสุด

ในนามของคณะกรรมการของบริษัทฯ ขอขอบคุณทุกท่านมา ณ โอกาสนี้



นายอรณพ พรริติ
ประธานกรรมการ



นายรัฐพล กิติศักดิ์ไชยกุล
กรรมการผู้อำนวยการ



นายศานิต รังน้อย

กรรมการอิสระ
กรรมการสรรหาและกำหนดค่าตอบแทน
และประธานกรรมการตรวจสอบ



นายอรรณพ พรธิ์
ประธานกรรมการ



นายเกียรติสียะ อาดาช

กรรมการ
และประธานกรรมการ
สรรหาและกำหนดค่าตอบแทน



นายเทวัญ เลี้ยวบุรีนทร์
กรรมการ



นายเคลเมนส์ ฟลิปป์
กรรมการ

กรรมการตรวจสอบ
และกรรมการสรรหา
และกำหนดค่าตอบแทน



นายบุญชู อังชัยสุขศิริ
กรรมการอิสระ

และกรรมการตรวจสอบ



นายรัฐพล กิตติศักดิ์ไชยกุล
กรรมการผู้อำนวยการ

ชื่อบริษัท	: บริษัท เอ็ม เอส ไอ จี ประกันภัย (ประเทศไทย) จำกัด (มหาชน)
เลขทะเบียนบริษัท	: 0107555000414
ที่ตั้งสำนักงานใหญ่	: 1908 อาคาร เอ็ม เอส ไอ จี ถนนเพชรบุรีตัดใหม่ แขวงบางกะปิ เขตห้วยขวาง กรุงเทพมหานคร 10310 โทรศัพท์ +66 2825 8888 โทรสาร +66 2318 8550
ประเภทธุรกิจ	: รับประกันวินาศภัย
ทุนจดทะเบียน	: หุ้นสามัญ จำนวน 1,426,662 หุ้น มูลค่ารวม 142,666,200 บาท
ทุนเรียกชำระแล้ว	: หุ้นสามัญ จำนวน 1,426,662 หุ้น มูลค่ารวม 142,666,200 บาท
นิติบุคคลที่บริษัทถือหุ้นเกิน 10%	: -ไม่มี-

รายละเอียดที่กรรมการแจ้งเกี่ยวกับส่วนได้เสียในสัญญาใดๆ ที่บริษัทฯ ทำขึ้นระหว่างรอบปีบัญชี -ไม่มี-

รายละเอียดที่กรรมการแจ้งเกี่ยวกับการถือหุ้นหรือหุ้นกู้ในบริษัทฯ และบริษัทในเครือ

รายงานการถือหุ้นของคณะกรรมการในบริษัท เอ็ม เอส ไอ จี ประกันภัย (ประเทศไทย) จำกัด (มหาชน) ณ วันที่ 31 ธันวาคม 2566

รายชื่อกรรมการ	จำนวนหุ้น ณ 1 มกราคม 2566	จำนวนหุ้น ณ 31 ธันวาคม 2566	เปลี่ยนแปลง
1. นายอรรณพ พรธิติ	6,133	6,133	-
2. นายเกีตสิยะ อาดาธิ	-	-	-
3. นายศานิต รุ่งน้อย	-	-	-
4. นายเทวัญ เสียวบุรินทร์	-	-	-
5. นายเคลเมนส์ ฟิลิปป์*	-	-	-
6. นายบุญชู อังชัยสุภศิริ	-	-	-
7. นายรัฐพล กิตติศักดิ์ไธยกุล	4,367	4,367	-

หมายเหตุ : *นายเคลเมนส์ ฟิลิปป์ ได้รับการแต่งตั้งให้เป็นกรรมการบริษัท แทนนายอลัน จอห์น วิลสัน ตั้งแต่วันที่ 3 เมษายน 2566 ตามมติที่ประชุมคณะกรรมการบริษัท เมื่อวันที่ 15 มีนาคม 2566





นายรัฐพล กิติศักดิ์ไชยกุล
Chief Executive Officer



นางสาวสุพร เร้าปติวงษ์กุล
Senior Vice President,
Finance and Accounts



นางสาวกาวนา ไทยสุวรรณ
Senior Vice President,
Underwriting



นางสาวสตาพร ธานีรัตน์
Senior Vice President,
Information Technology



นายวรา โลพันธ์ศรี
Senior Vice President,
Internal Audit



ดร. สมเกียรติ สกุลสุรเอกพงษ์
Senior Vice President,
Human Resources
and Customer Experience



นางลลิตา สุวรรณรัตน์
Senior Vice President,
Compliance and Legal



นางสาวศุภวรรณ นาคปันนัท
Senior Vice President,
Claims

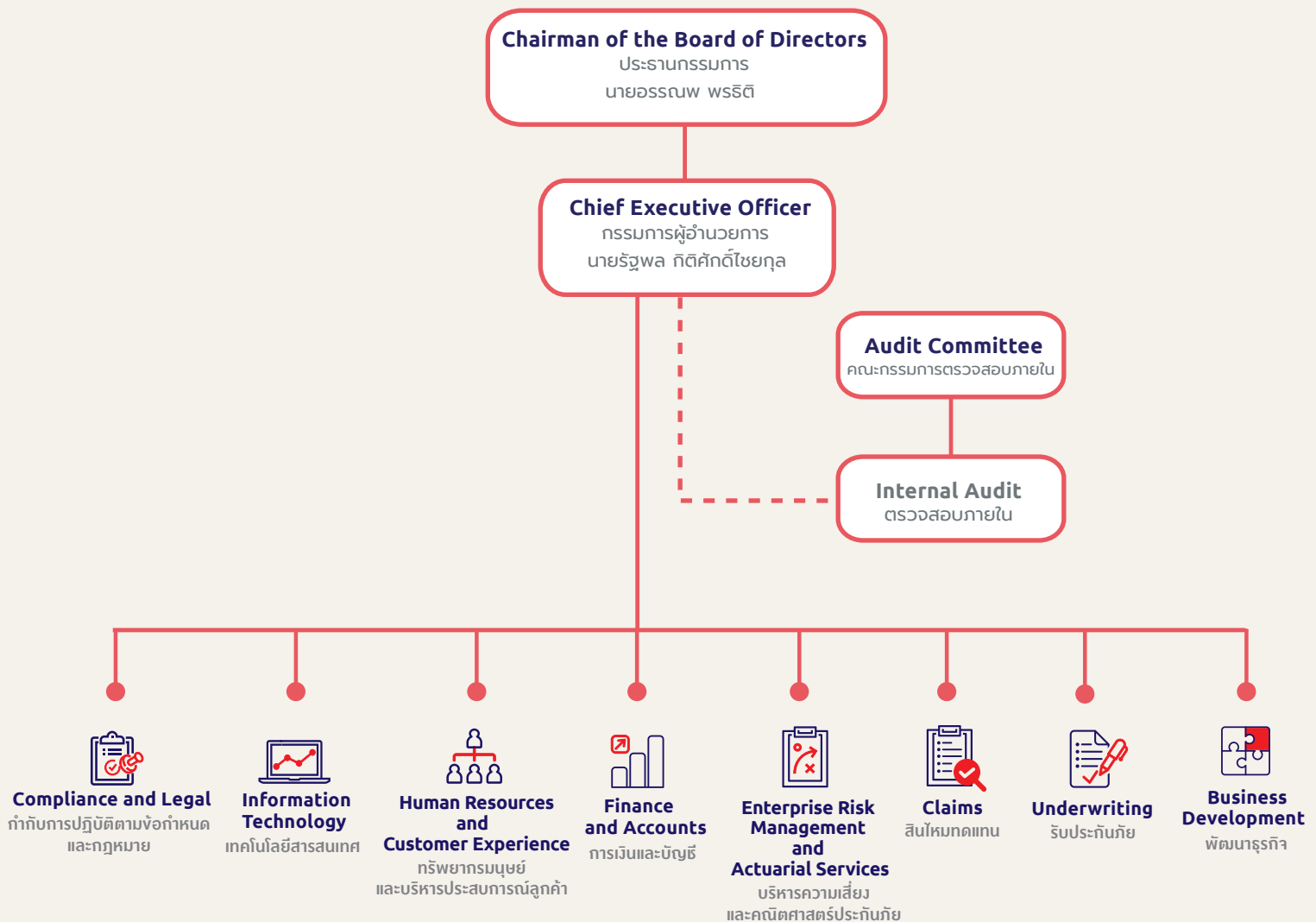

รางวัลแห่งความภาคภูมิใจ

- 2557 : รางวัลศูนย์รับเรื่องและแก้ไขปัญหาให้ผู้บริโภค (Call Center ดีเด่น)
- 2558 : รางวัลศูนย์รับเรื่องและแก้ไขปัญหาให้ผู้บริโภค (Call Center ดีเด่น)
- 2559 : รางวัลบริษัทประกันวินาศภัยที่มีการพัฒนาดีเด่น
- 2560 : รางวัลศูนย์รับเรื่องและแก้ไขปัญหาให้ผู้บริโภค (Call Center ดีเด่น)
- 2562 : รางวัลบริษัทเกษียณสุข ระดับทอง
- 2563 : รางวัลองค์กรดีเด่นแห่งปี สาขาบริการประกันวินาศภัยและทำคุณประโยชน์ต่อสังคม
- 2563 : BSA Building Safety Award
- 2564 : รางวัลเกียรติคุณผู้สนับสนุนส่งเสริมการจ้างงานคนพิการ "เทพมเหศักดิ์"
- 2564 : Most Innovative Customer Centric Digital Insurance Product
- Prakan Kubdee Project – Thailand
- 2565 : โครงการส่งเสริมการปรับปรุงประสิทธิภาพการใช้พลังงานในอาคาร
- 2566 : บริษัทประกันภัยที่มีการพัฒนาด้านความยั่งยืนในธุรกิจประกันภัยดีเด่น



พันธกิจ และ วิสัยทัศน์



พันธกิจ : ร่วมพัฒนาสังคมและสร้างความมั่นคงในอนาคตให้กับโลกด้วยการส่งมอบความปลอดภัยและความอุ่นใจ ผ่านธุรกิจประกันภัยและบริการด้านการเงินระดับโลก



วิสัยทัศน์ : สร้างกลุ่มธุรกิจประกันภัยและบริการด้านการเงินชั้นนำระดับโลกให้เติบโตอย่างยั่งยืน พร้อมทั้งยกระดับคุณค่าองค์กรอย่างยั่งยืน

ค่านิยมองค์กร



มุ่งเน้นลูกค้า

เรามุ่งมั่นตลอดเวลาที่จะส่งมอบหลักประกันความมั่นคงให้กับลูกค้า เพื่อสร้างความพึงพอใจอย่างสูงสุด



มีคุณธรรม

เราดำเนินธุรกิจด้วยความจริงใจ เป็นธรรม และเที่ยงตรง



ทำงานเป็นทีม

เราเติบโตก้าวหน้าไปพร้อมกัน ด้วยการเคารพและยอมรับความคิดเห็นซึ่งกันและกัน รวมถึงการแบ่งปันความรู้ และแนวคิดต่างๆ



มีความสร้างสรรค์

เรารับฟังผู้เกี่ยวข้องทุกภาคส่วน เพื่อนำมาพัฒนากระบวนการทำงานและการดำเนินธุรกิจอย่างต่อเนื่อง



เป็นมืออาชีพ

เราทุ่มเทอย่างต่อเนื่องในการพัฒนาทักษะและความเชี่ยวชาญ เพื่อส่งมอบการบริการที่มีคุณภาพสูงสุด



การบริหารจัดการเพื่อความยั่งยืน 2566

ในปี 2566 ที่ผ่านมา บมจ. เอ็ม เอส ไอ จี ประกันภัย (ประเทศไทย) ได้ดำเนินการในการบริหารจัดการเพื่อความยั่งยืนต่างๆ ที่คำนึงถึงความรับผิดชอบต่อ 3 ด้านหลัก คือ ด้านสิ่งแวดล้อม (Environment) โดยคำนึงถึงความรับผิดชอบต่อบริษัทฯ ที่มีต่อสิ่งแวดล้อม ด้านสังคม (Social) โดยคำนึงถึงความรับผิดชอบต่อบริษัทฯ ที่มีต่อสังคมในการจัดการความสัมพันธ์ การสื่อสารกับพนักงาน คู่ค้า ลูกค้า หรือผู้มีส่วนได้ส่วนเสีย (stakeholders) และด้านการกำกับดูแล (Governance) โดยคำนึงถึงสิ่งที่บริษัทฯ ได้มีการบริหารจัดการในเชิงการกำกับดูแลเพื่อการบริหารจัดการที่มีประสิทธิภาพโปร่งใส ตรวจสอบได้ และคำนึงถึงผู้มีส่วนได้ส่วนเสีย (stakeholders) ดังมีรายละเอียดต่อไปนี้

ด้านสิ่งแวดล้อม (Environment)

ปัจจัยความเสี่ยงที่เกิดจากการเปลี่ยนแปลงสภาพภูมิอากาศนั้น อาจทำให้เกิดเหตุการณ์ไม่พึงประสงค์จากภัยพิบัติทางธรรมชาติ ที่ส่งผลกระทบต่อ การดำเนินธุรกิจอย่างมีนัยสำคัญ อาทิเช่น ความเสียหายของทรัพย์สิน หรือ การสูญเสียจากภัยพิบัติทางธรรมชาติ การจ่ายค่าชดเชยสินไหมต่อผู้เอาประกันภัยที่ได้ถือกรมธรรม์ประเภทที่ระบุความคุ้มครองความเสียหายมาจากภัยพิบัติ ผลกระทบนี้เองทำให้บริษัทฯ ได้มีมาตรการบรรเทาความเสี่ยงจากการเปลี่ยนแปลงสภาพภูมิอากาศ ผ่านกิจกรรมหลักๆ ดังนี้



- บริษัทฯ ได้มีการประยุกต์ใช้เทคโนโลยีต่อการให้บริการต่างๆ ผ่านทางช่องทางออนไลน์ แก่ลูกค้า และคู่ค้าสูงขึ้นอย่างต่อเนื่อง ตัวอย่างเช่น การออกใบเสนอราคา การออกกรมธรรม์ประกันภัย การรับแจ้งอุบัติเหตุ การบริหารจัดการในส่วนนี้ได้มุ่งเน้นไปที่การใช้ทรัพยากรต่างๆ ให้มีประสิทธิภาพสูงสุด จากการดำเนินธุรกิจในแต่ละส่วน ผลของการดำเนินการทำให้บริษัทฯ สามารถลดปริมาณการใช้กระดาษลง ลดค่าใช้จ่าย รวมถึงกระบวนการทำงานที่รวดเร็วมากขึ้น สอดคล้องกับเป้าหมายการพัฒนาที่ยั่งยืนที่ 12 บริโภคและผลิตอย่างมีความรับผิดชอบต่อ

- บริษัทฯ ได้ปรับเปลี่ยนการบริการด้านการนำส่งเอกสารกรมธรรม์สำหรับลูกค้า โดยยกเลิกการใช้ซองพลาสติกประเภทใช้ครั้งเดียวมาเป็นซองกระดาษ เพื่อช่วยลดปริมาณการใช้พลาสติกซึ่งมีผลกระทบต่อสิ่งแวดล้อมโดยตรง (จำนวนพลาสติกอย่างน้อย 300,000 ชิ้นต่อปี ถูกทดแทนด้วยวัสดุอื่น) การดำเนินการนี้ช่วยให้เราสร้างความตระหนักให้กับพนักงานและผู้ถือกรมธรรม์ของเราในการหลีกเลี่ยงพลาสติกแบบใช้ครั้งเดียว ส่งต่อความชัดเจนเกี่ยวกับความกังวลต่อสิ่งแวดล้อม สอดคล้องกับเป้าหมายการพัฒนาที่ยั่งยืนที่ 12 บริโภคและผลิตอย่างมีความรับผิดชอบต่อ



- การส่งเสริมให้พนักงานสามารถทำงานจากที่บ้านได้ เพื่อลดการใช้ทรัพยากรด้านพลังงานสำหรับการเดินทาง แต่ยังคงรักษามาตรฐานการให้บริการได้อย่างมีประสิทธิภาพ ลูกค้าและคู่ค้ายังคงได้รับความสะดวกรวดเร็วในการรับบริการ ผ่านช่องทางต่างๆ เช่น อีเมล โทรศัพท์ web service application การมีส่วนส่งเสริมให้ลดปริมาณการใช้พลังงานสำหรับการเดินทางนี้ มีส่วนช่วยสิ่งแวดล้อมด้านการลดมลพิษทางอากาศได้ สอดคล้องกับเป้าหมายการพัฒนาที่ยั่งยืนที่ 12 บริโภคและผลิตอย่างมีความรับผิดชอบต่อ และเป้าหมายการพัฒนาที่ยั่งยืนที่ 13 แก้ปัญหาโลกร้อน

- การส่งเสริมการตระหนักรู้ และปรับพฤติกรรมการใช้ชีวิตบางส่วน โดยคำนึงถึงสิ่งแวดล้อมผ่านโครงการที่ชื่อว่า **MSIG Green InWasteMent** เพื่อมุ่งเน้นด้านการจัดการขยะ พนักงานที่เข้าร่วมโครงการกว่า 180 คน จะได้รับการถ่ายทอดความรู้จากผู้เชี่ยวชาญ โดยลำดับแรกเริ่มจากการหาทางลดปริมาณขยะที่ใช้ในชีวิตประจำวันและการใช้ซ้ำเพื่อลดปริมาณขยะ เรียนรู้ถึงคุณค่าของขยะแต่ละประเภท เรื่องของการจัดการขยะแต่ละประเภท กระบวนการเปลี่ยนขยะให้เป็นประโยชน์ต่อยอดและลดผลกระทบต่อสิ่งแวดล้อม ผลที่ได้รับจากโครงการนี้ตลอด 1 ปี ที่ผ่านมา ทำให้ส่งผลดีต่อสิ่งแวดล้อมในด้านการลดปริมาณคาร์บอน บริษัทฯ จึงตัดสินใจดำเนินโครงการต่อก้าวสู่ปีที่ 2 ของการจัดกิจกรรม พนักงานของบริษัทฯ มีส่วนร่วมในการลดปริมาณคาร์บอนได้ **4,283.36 kg CO2e** สอดคล้องกับเป้าหมายการพัฒนาที่ยั่งยืนที่ 12 บริโภคและผลิตอย่างมีความรับผิดชอบ และเป้าหมายการพัฒนาที่ยั่งยืนที่ 13 แก้ปัญหาโลกร้อน

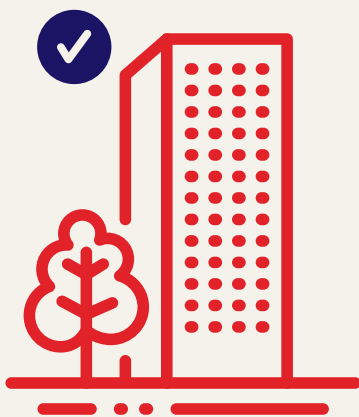

- ในปี 2566 บริษัทฯ ได้เล็งเห็นถึงการบริหารความปลอดภัยอาคารเป็นสิ่งสำคัญ เพื่อเป็นประโยชน์กับผู้ใช้อาคาร ลดความเสี่ยง และอุบัติเหตุที่อาจเกิดขึ้นจากการทำงาน บริษัทฯ จึงได้เข้าร่วม **BSA Building Safety Award 2566** ผ่านการพิจารณาตามเกณฑ์ด้านความปลอดภัย ที่มีการออกแบบที่ดี มีอุปกรณ์ประกอบอาคารตามกฎหมาย ในด้านการป้องกันและระงับอัคคีภัย สมรรถนะอุปกรณ์ที่มีความพร้อมใช้งานตลอดเวลาและมีการบริหารความปลอดภัยอาคารที่ดี ทำให้ได้รับรางวัลระดับ **Bronze** นอกจากนี้ยังได้เข้าร่วมโครงการประกวด งานออกแบบและติดตั้งเครื่องกำเนิดไฟฟ้า **"GEN THAI AWARD"** ด้วยมาตรฐานและความปลอดภัยการออกแบบและติดตั้งเครื่องกำเนิดไฟฟ้า (สำนักงานใหญ่) เป็นไปตามหลักเกณฑ์ประเมินอาคารสำนักงาน ทำให้ได้รับรางวัลระดับ **Bronze** การดำเนินการนี้สอดคล้องกับเป้าหมายการพัฒนาที่ยั่งยืนที่ 12 บริโภคและผลิตอย่างมีความรับผิดชอบ

- บริษัทฯ ได้มอบเงินบริจาคช่วยเหลือผู้ประสบภัยแผ่นดินไหวตุรกี-ซีเรีย ในโครงการ **Friends Help Friends (HELP and PRAY for Türkiye-Syria)** ต่อเหตุการณ์แผ่นดินไหวในประเทศตุรกีและซีเรีย ที่เกิดความสูญเสียและสร้างความเสียหายเป็นจำนวนมาก ผู้ประสบภัยได้รับผลกระทบเรื่อง ที่อยู่อาศัยและอาหารเพื่อบริโภค บริษัทฯ และเพื่อนๆ พนักงานแสดงความห่วงใย ส่งกำลังใจให้แก่ผู้ประสบภัย ผ่านพ้นช่วงเวลาที่ยากลำบากนี้ไปได้ โดยบริษัทฯ สมทบเงินบริจาคอีก 1 เท่าจากยอดบริจาคของเพื่อนๆ พนักงานทั้งหมด มอบให้ทางสภากาชาดไทยส่งต่อความช่วยเหลือไปยังสภาเสี้ยววงเดือนแดงตุรกี และสภาเสี้ยววงเดือนอาหรับซีเรียในฐานะของสมาชิกขบวนการกาชาดระหว่างประเทศ (RCRC Movement) สอดคล้องกับเป้าหมายการพัฒนาที่ยั่งยืนที่ 2 ความอดอยากต้องหมดไป เป้าหมายที่ 3 สุขภาพและความเป็นอยู่ที่ดี และเป้าหมายที่ 13 แก้ปัญหาโลกร้อน

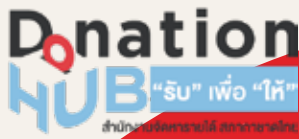

ด้านสังคม (Social)

- การเข้าถึงโอกาสทางการเงินและการคุ้มครองความเสี่ยงผ่านผลิตภัณฑ์ประกันภัย บริษัทฯ เล็งเห็นถึงความสำคัญการสร้างความรู้ และส่งเสริมให้ผู้บริโภคได้มีเครื่องมือในการบริหารความเสี่ยง จึงได้พัฒนากลไกการให้คุ้มครองผู้บริโภคด้านการประกันภัย ด้วยความมุ่งมั่นที่จะสร้างความเชื่อมั่นและทัศนคติที่ดีต่อการประกันภัย ผ่านนวัตกรรมการพัฒนาการออกแบบความคุ้มครองความเสี่ยงด้วย **ประกันภัยรถยนต์ตามคุณ (Drive Any Car)** ผู้เอาประกันภัยขับเคลื่อนไหนความคุ้มครองตามไปทุกที่ทุกคัน ในขณะที่อุบัติเหตุ จากความคุ้มครองจะไม่ตามตัวรถแต่ตามตัวคน และไม่ต้องตรวจสอบสภาพรถ ด้วยความมุ่งมั่นที่จะให้ผู้บริโภคได้รับการคุ้มครองความปลอดภัยในขณะขับขี่ จากมุมมองที่อยากให้ผู้บริโภคเข้าถึงอัตราเบี้ยประกันภัยที่เหมาะสม คุ้มครองกว่าถึงแม้จะขับรถหลายคัน ไม่ต้องซื้อประกันภัยหลายฉบับ จบได้ในกรมธรรม์เดียว สอดคล้องกับเป้าหมายการพัฒนาที่ยั่งยืนที่ 8 งานที่ดีและเศรษฐกิจที่เติบโต
- บริษัทฯ มีนโยบายและแนวปฏิบัติเกี่ยวกับการเคารพความแตกต่าง ความเสมอภาคและการเคารพต่อสิทธิมนุษยชน (Human Rights) ผ่านโครงการการจ้างงานคนพิการ ในปี 2566 บริษัทฯ ร่วมมือกับสมาคมสหพันธ์แรงงานคนพิการแห่งประเทศไทย (Thailand Labour with Disability Federation) สนับสนุนคนพิการให้มีเงินทุนหมุนเวียนต่อเนื่องในการประกอบอาชีพของผู้พิการ เพื่อให้สามารถมีรายได้เลี้ยงดูตนเองได้ โดยบริษัทฯ มอบเงินทุนสนับสนุนแก่ผู้พิการที่ประกอบอาชีพช่างตัดเย็บพื้นที่ จ.กรุงเทพฯ และ ผู้พิการผู้ประกอบอาชีพจำหน่ายอาหารตามสั่งในพื้นที่ จ.เชียงใหม่ สอดคล้องกับเป้าหมายการพัฒนาที่ยั่งยืนที่ 1 ความยากจนต้องหมดไป เป้าหมายการพัฒนาที่ยั่งยืนที่ 8 งานที่ดีและเศรษฐกิจที่เติบโต และเป้าหมายการพัฒนาที่ยั่งยืนที่ 10 ลดความเหลื่อมล้ำ

เพิ่มเติมเกี่ยวกับนโยบายด้านสิทธิมนุษยชนขั้นพื้นฐานของกลุ่มบริษัท MS&AD ประกันภัย <https://www.msig-thai.com/th/msad-insurance-group-basic-policy-human-rights>

- ในปี 2566 บริษัทฯ ร่วมมือกับสถาบันพยาธิวิทยา ศูนย์อำนวยการแพทย์พระมงกุฎเกล้า จัดกิจกรรม เชิญชวนพนักงานบริจาคโลหิต ช่วยเหลือเพื่อนมนุษย์ช่วยเหลือสังคมให้ดีขึ้น พร้อมทำกุศลครั้ง ยิ่งใหญ่ด้วยการเป็นผู้ให้โลหิตจากการรับบริจาคนี้ได้นำไปช่วยเหลือผู้ป่วยที่รอการรักษาโดย มี ปริมาณโลหิตจากผู้ที่มาบริจาครวมทั้งสิ้น 77,850 ซี.ซี. นอกจากนี้บริษัทฯ ยังเล็งเห็นถึงการมีสุขภาวะ ที่ดีของพนักงาน จึงได้มีการจัดกิจกรรมส่งเสริมสุขภาพของพนักงานตลอดปี ได้แก่ การตรวจ สุขภาพพนักงานประจำปี การรับวัคซีนป้องกันโรคไข้หวัดใหญ่ การออกกำลังกายและกิจกรรม FAT Becomes FIT Season 4 กับภารกิจพิชิตหุ่นใหม่ Fit & Firm ภายใน 60 วัน เพื่อให้พนักงาน มีทั้งความตระหนักรู้ในการดูแลสุขภาพร่างกาย ห่างไกลการเจ็บป่วย สร้างสมดุลในการชีวิตประจำวัน ที่ดีขึ้น และได้เข้าถึงสิทธิขั้นพื้นฐานการดูแลสุขภาพตนเอง สอดคล้องกับเป้าหมายการพัฒนา ที่ยั่งยืนที่ 3 สุขภาพและความเป็นอยู่ที่ดี

นอกจากนี้ยังมีกิจกรรมที่ทางบริษัทฯ ร่วมกับองค์กรภายนอกในการจัดกิจกรรมด้านความรับผิดชอบต่อสังคมอื่นๆอีก ที่สอดคล้องกับเป้าหมายการพัฒนาที่ยั่งยืน ได้แก่

- **งานเพลินจิตแพร่** นับเป็น 1 ในกิจกรรมสำคัญเพื่อสังคมในประเทศไทยมาหลายทศวรรษ มีการจัดงาน ทุกปีตั้งแต่ปี พ.ศ. 2500 เป็นต้นมา โดยมูลนิธิชุมชนชาวอังกฤษในประเทศไทยเพื่อผู้ด้อยโอกาส (British Community in Thailand Foundation for the Needy) ทั้งนี้นับตั้งแต่ปี พ.ศ. 2543 งานเพลินจิตแพร่ ได้ระดมทุนกว่า 55 ล้านบาท ซึ่งได้นำไปบริจาคให้แก่องค์กรการกุศลต่างๆ ในประเทศไทย โดยบริษัทฯ ได้เข้าร่วมงานเพลินจิตแพร่ มายาวนานกว่า 30 ปีสอดคล้องกับเป้าหมายการพัฒนาที่ยั่งยืน ที่ 3 สุขภาพและความเป็นอยู่ที่ดี
- บริษัทฯ ร่วมเป็นส่วนหนึ่งกับคู่ค้าทางธุรกิจกับกิจกรรม **AEON Mini Marathon ครั้งที่ 4 “TO THE DELIGHTFUL FUTURE”** โดยนำรายได้จากการรับสมัครวิ่งการกุศลทั้งหมดไม่หักค่าใช้จ่าย มอบให้ มูลนิธิรามาริบดีฯ ใน **“โครงการพัฒนานวัตกรรมในการรักษาโรคมะเร็ง”** เพื่อเป็นส่วนหนึ่งในการร่วม สร้างอนาคตใหม่ในการรักษาโรคมะเร็ง กิจกรรมในครั้งนี้มีนักวิ่งเข้าร่วม 1,300 คน ผ่านการเข้าร่วม สวนสมเด็จพระนางเจ้าสิริกิติ์ และ Virtual Run โดย บริษัทฯ ได้มอบเงินบริจาคสมทบให้กับมูลนิธิ รามาริบดีฯ ซึ่งสอดคล้องกับเป้าหมายการพัฒนาที่ยั่งยืนที่ 3 สุขภาพและความเป็นอยู่ที่ดี
- บริษัทฯ ร่วมเป็นส่วนหนึ่งในการสมทบเงินบริจาค **“โครงการ อนาคตของหนู”** ผ่านกล่องรับบริจาค **World Vision Foundation of Thailand** ส่งมอบให้มูลนิธิศุภนิมิตฯ ที่จะนำไปช่วยเหลือและสนับสนุน บริจาคทุนและปัจจัยการศึกษาสำหรับเด็ก ซึ่งเป็นปัจจัยในการดำรงชีวิตของเด็กตลอดจนการช่วยเหลือ ด้านการประกอบอาชีพของแต่ละครอบครัว เพื่อมอบชีวิต มอบรอยยิ้ม มอบความหวัง และโอกาสเพื่อ การพัฒนาคุณภาพชีวิตเด็ก รวมถึงครอบครัว ชุมชนที่เด็กอาศัยอยู่ ให้ความเป็นอยู่ที่ดีให้แก่กลุ่มเด็ก ที่เปราะบาง ซึ่งสอดคล้องกับเป้าหมายการพัฒนาที่ยั่งยืนที่ 3 สุขภาพและความเป็นอยู่ที่ดี
- บริษัทฯ รวบรวมรับบริจาคปฏิทินตั้งโต๊ะเก่าจากพนักงาน นำไปสมทบเข้าร่วมโครงการ **“PLUS+ปันสุข ปฏิทินเก่าเราชนะ”** กับโรงพยาบาลจุฬาลงกรณ์ สภากาชาดไทย เพื่อนำไปบริจาคให้กับมูลนิธิช่วย คนตาบอดแห่งประเทศไทย ร่วมในการจัดทำสื่อเป็นอักษรเบรลล์ให้กับผู้พิการทางสายตาสอดคล้องกับ เป้าหมายการพัฒนาที่ยั่งยืนที่ 4 การศึกษาที่มีคุณภาพ

- บริษัทฯ ได้เป็นส่วนหนึ่งของการช่วยเหลือพนักงานและสังคมไปพร้อมกัน ผ่านการจัดหาสิ่งซื้อพวงหรีด เพื่อแสดงความเสียใจต่อการสูญเสียบุคคลในครอบครัวของพนักงาน โดยบริษัทฯ มีการสั่งซื้อผลิตภัณฑ์ที่สามารถให้โอกาส ให้อาชีพ เป็นมิตรต่อสิ่งแวดล้อม เช่น ผลิตภัณฑ์จาก Carenation และ บุนนาค โดยทุกการสั่งซื้อจะถูกหัก 10% เข้าร่วมทำบุญผ่านสภากาชาดไทยและมูลนิธิต่างๆ สอดคล้องกับเป้าหมาย การพัฒนาที่ยั่งยืนที่ 1 ความยากจนต้องหมดไป การพัฒนาที่ยั่งยืนที่ 8 งานที่ดีและเศรษฐกิจที่เติบโต และเป้าหมายการพัฒนาที่ยั่งยืนที่ 10 ลดความเหลื่อมล้ำ

ด้านการกำกับดูแล (Governance)

- บริษัทฯ ให้ความสำคัญกับการสร้างวัฒนธรรมภายในองค์กร ที่มุ่งเน้นในด้านการกำกับดูแล การปฏิบัติ ตามกฎหมาย และกฎระเบียบต่างๆ เพื่อสนับสนุนให้การดำเนินธุรกิจเป็นไปด้วยความซื่อสัตย์ สุจริต โปร่งใส และมีความเป็นธรรมต่อลูกค้า ตลอดจนผู้มีส่วนได้เสียทุกฝ่าย โดยนอกจากบริษัทฯ จะมี นโยบายและแนวปฏิบัติในด้านจริยธรรมสำหรับพนักงาน อาทิ นโยบายการไม่รับของขวัญ (No Gift Policy) การต่อต้านการกระทำทุจริต หรือผิดกฎหมาย (Zero DUA) การต่อต้านสินบน (Anti-Bribery) การไม่มีความขัดแย้งทางผลประโยชน์ (Conflict of Interest) การจ่ายเงินที่ไม่เหมาะสม (Improper Payment) การแจ้งเบาะแสการละเมิด (Whistle Blowing) การไม่ยอมรับ พฤติกรรม หรือการกระทำในลักษณะคุกคาม หรือการข่มขู่ (Harassment) การเลือกปฏิบัติ (Discrimination) เป็นต้น แล้ว บริษัทฯ ยังได้ให้ความสำคัญในเรื่องของการปฏิบัติตามให้สอดคล้องกับการเปลี่ยนแปลงของกฎหมาย และกฎระเบียบที่เกี่ยวข้องกับการดำเนินธุรกิจในปัจจุบัน ด้วย เช่น นโยบาย ด้านความปลอดภัยทางไซเบอร์ ความปลอดภัยของข้อมูลและข้อมูลความลับและการป้องกันข้อมูล ส่วนบุคคล การมีมาตรการและแนวปฏิบัติเกี่ยวกับข้อมูลส่วนบุคคล รวมทั้งการคืนและทำลายข้อมูล ทั้งนี้ เพื่อส่งเสริมการตระหนักรู้ สร้างความเข้าใจต่อนโยบาย มุ่งเน้นการปฏิบัติให้สอดคล้องต่อนโยบาย และแนวปฏิบัติอย่างต่อเนื่อง บริษัทฯ ได้จัดให้มีการอบรมด้านการกำกับดูแล การปฏิบัติตามกฎหมาย และกฎระเบียบให้กับพนักงานทุกคน และยังให้การสนับสนุนด้านการจัดอบรมให้คู่ค้าทางธุรกิจของ บริษัทฯ ตามวาระและโอกาสที่เหมาะสม ซึ่ง ณ ปัจจุบันในสังคมไทยในทุกสื่อออนไลน์ทุกแพลตฟอร์ม มีการลงข้อมูลความลับ ข้อมูลลูกค้า คู่ค้า เพื่อนำไปใช้อย่างไม่เหมาะสม



No Gift Policy



Zero DUA



Anti-Bribery



Conflict of Interest



Improper Payment



Whistle Blowing



Harassment



Discrimination

MSIG ประกันภัย จับมือ มูลนิธิฟรีแลนด์ ส่งเสริมความหลากหลายทางชีวภาพที่ดงพญาเย็น

MSIG ประกันภัย ร่วมกับ มูลนิธิฟรีแลนด์ องค์กรไม่แสวงหาผลกำไรเกี่ยวกับสัตว์ป่า จัดกิจกรรมอยู่รอดไปด้วยกัน (Surviving Together) ที่ช่วยลดการล่าสัตว์อย่างผิดกฎหมาย ส่งเสริมการคุ้มครองและติดตามสัตว์ป่าสงวนในพื้นที่อุทยาน โดยกิจกรรมนี้ดำเนินงานครอบคลุมในพื้นที่อนุรักษ์คุ้มครองความหลากหลายทางชีวภาพในพื้นที่ป่าดงพญาเย็น-เขาใหญ๋ แหล่งมรดกโลกที่ได้รับการขึ้นทะเบียนโดย UNESCO บนพื้นที่กว่า 6,000 ตารางกิโลเมตร



MSIG ประกันภัย รับรางวัล บริษัทประกันวินาศภัยที่มีการพัฒนาด้านความยั่งยืนดีเด่น

MSIG ประกันภัย ได้รับรางวัล "บริษัทประกันวินาศภัยที่มีการพัฒนาด้านความยั่งยืนในธุรกิจประกันภัยดีเด่น ประจำปี 2565" โดยเป็นการตอกย้ำถึงการดำเนินธุรกิจของ MSIG ที่มีเป้าหมายการพัฒนาที่ยั่งยืนสอดคล้องกับ Sustainable Development Goals (SDGs) ของสหประชาชาติ รวมถึง การบริหารงานอย่างมีธรรมาภิบาล มีศักยภาพในการดำเนินธุรกิจ และฐานะการเงินที่มั่นคง ตระหนักถึงผลกระทบทางสิ่งแวดล้อม สังคม และคุณภาพชีวิตของประชาชน ตามแนวทางของ ESG

ทั้งนี้ นายรัฐพล กิติศักดิ์ไชยกุล กรรมการผู้อำนวยการ ได้รับมอบรางวัลจาก นายกฤษฎา จีนะวิจารณะ รัฐมนตรีช่วยว่าการกระทรวงการคลัง ในพิธีมอบรางวัลประกันภัยดีเด่นครบวงจร ประจำปี 2566 (Prime Minister’s Insurance Awards 2023) ซึ่งจัดโดยสำนักงานคณะกรรมการกำกับ และส่งเสริมการประกอบธุรกิจประกันภัย (คปภ.) ณ ศูนย์แสดงสินค้าและการประชุมอิมแพ็ค เมืองทองธานี



MSIG ประกันภัย เปิดตัว ‘ประกันภัยรถยนต์ตามคน’ แผนประกันภัยรถยนต์รูปแบบใหม่ที่ไม่ตามรถแต่ตามคน

MSIG ประกันภัย คลอดแผน "ประกันภัยรถยนต์ตามคน" ซึ่งเป็นครั้งแรกในเอเชียที่ประกันภัยรถยนต์จะไม่ตามตัวรถ แต่ตามคน และเป็นครั้งแรกที่ขับเคลื่อนไหน ก็ตามไปคุ้มครองทุกคันที่ขับในขณะที่เกิดอุบัติเหตุ ที่สำคัญเป็นครั้งแรกที่ใช้ใบขับขี่ใบเดียวทำประกันภัยรถยนต์ และไม่ต้องตรวจสอบสภาพรถ ซึ่งประกันภัยรถยนต์ตามคนสามารถเลือกความคุ้มครองได้ 2 แผน ทั้งประเภท 3 และ ประเภท 3 พลัส เบี้ยประกันภัยเริ่มต้นเพียง 2,890 บาท / ปี โดยให้ความคุ้มครองการบาดเจ็บและทรัพย์สินของบุคคลภายนอก รวมถึงความเสียหายต่อรถยนต์ทุกคันที่ขับในขณะที่เกิดอุบัติเหตุอีกด้วย



ฉีกรูปแบบเดิมๆ
ของประกันภัยรถยนต์ที่คุณเคยรู้จัก
ประกันภัยรถยนต์

Drive Any Car
Drive Any Car
ตามคน
Drive Any Car

เบี้ยประกันภัยเริ่มต้นเพียง

2,890 บาท/ปี



คุ้มครองรถยนต์
ทุกคันที่คุณขับ



ซื้อง่าย
ใบขับขี่ใบเดียว



ไม่ต้องตรวจสอบ
สภาพรถ



เลือกแผนได้ทั้ง
ประเภท 3 และประเภท 3 พลัส

ข้อมูลทางการเงิน (ล้านบาท)

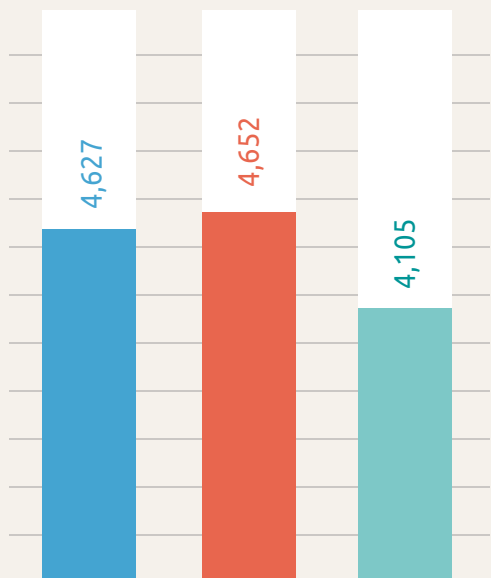

เบี้ยประกันภัยรับ

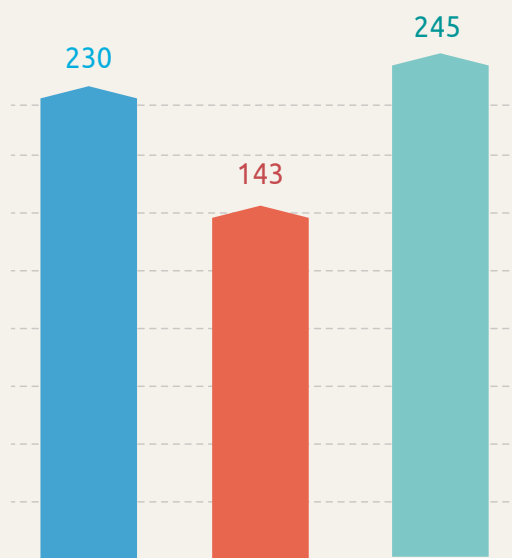

กำไรสุทธิ

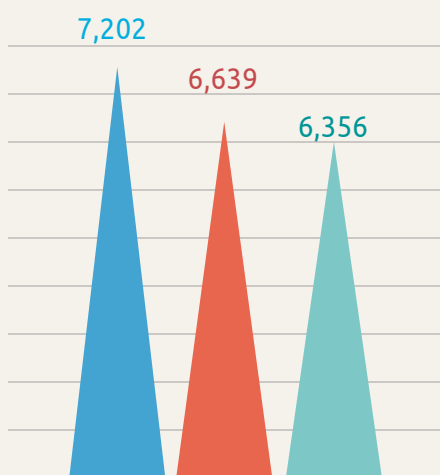

สินทรัพย์รวม

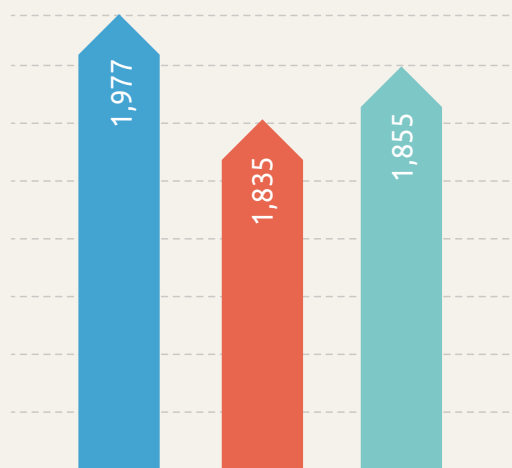

ส่วนของเจ้าของ

อัตราส่วนทางการเงิน (ร้อยละ)

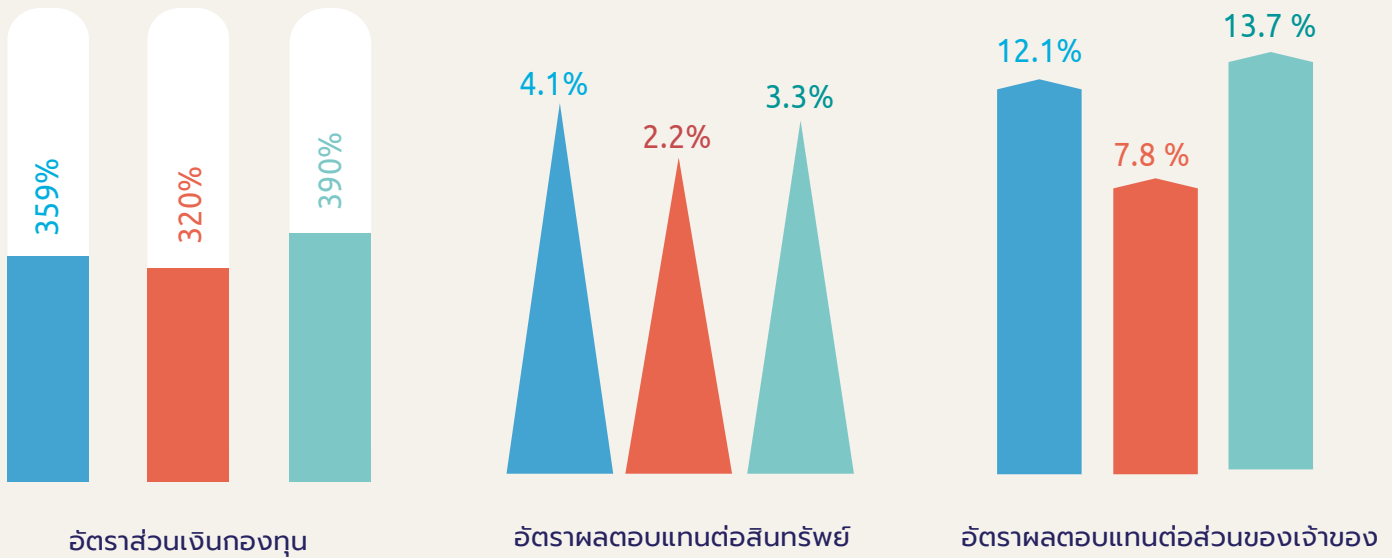

31 ธันวาคม (หน่วย : ล้านบาท)	2566	2565	2564
เบี้ยประกันภัยรับ	4,627	4,652	4,105
เบี้ยประกันภัยที่ถือเป็นรายได้สุทธิ	3,740	3,708	3,211
กำไรจากการรับประกันภัย	210	116	215
รายได้และกำไรจากการลงทุน	66	60	88
กำไรสุทธิ	230	143	245
สินทรัพย์รวม	7,202	6,639	6,356
หนี้สินรวม	5,225	4,804	4,501
ส่วนของผู้ถือหุ้น	1,977	1,835	1,855

คำตอบแทนของผู้สอบบัญชีปี 2566

รายการที่	ประเภทของงาน	ชื่อ	จำนวนเงิน (ล้านบาท)
1	การตรวจสอบงบการเงินประจำปี และ คำสอบทานงบการเงินรายไตรมาสของปี 2566	นายเชษฐา สีลาวัฒน์สุข / บริษัท เคพีเอ็มจี ภูมิภาค สอบบัญชี จำกัด	1.83
2	การสอบทานรายงานการดำรงเงินกองทุนตามความเสี่ยงงวด 6 เดือนและประจำปีของปี 2566	นายเชษฐา สีลาวัฒน์สุข / บริษัท เคพีเอ็มจี ภูมิภาค สอบบัญชี จำกัด	0.56
3	การสอบทานวิธีปฏิบัติทางบัญชีตามมาตรฐานการรายงานทางการเงิน ฉบับที่ 17 เรื่อง สัญญาประกันภัย	นายเชษฐา สีลาวัฒน์สุข / บริษัท เคพีเอ็มจี ภูมิภาค สอบบัญชี จำกัด	0.50
4	การสอบทานการจัดทำและปรับปรุงรายงานราคาโอนภายในประเทศของปี 2563 และ 2564	นายบุรินทร์ เข็นรณกรณ์ / บริษัท สำนักภาษี เคพีเอ็มจี ภูมิภาค จำกัด	0.40

งบการเงิน และ รายงานของผู้ตรวจสอบบัญชี



บริษัท เอ็ม เอส ไอ จี ประกันภัย (ประเทศไทย) จำกัด (มหาชน)

งบการเงินสำหรับปีสิ้นสุดวันที่ 31 ธันวาคม 2566

และ

รายงานของผู้สอบบัญชีรับอนุญาต



KPMG Phoomchai Audit Ltd.
50th Floor, Empire Tower
1 South Sathorn Road, Yannawa
Sathorn, Bangkok 10120, Thailand
Tel +66 2677 2000
Fax +66 2677 2222
Website home.kpmg/th

บริษัท เคพีเอ็มจี ภูมิภาค ไทย สอบบัญชี จำกัด
ชั้น 50 เอ็มไพร์ทาวเวอร์
1 ถนนสาทรใต้ แขวงยานนาวา
เขตสาทร กรุงเทพฯ 10120
โทร +66 2677 2000
แฟกซ์ +66 2677 2222
เว็บไซต์ home.kpmg/th

รายงานของผู้สอบบัญชีรับอนุญาต

เสนอ ผู้ถือหุ้นบริษัท เอ็ม เอส ไอ จี ประกันภัย (ประเทศไทย) จำกัด (มหาชน)

ความเห็น

ข้าพเจ้าได้ตรวจสอบงบการเงินของบริษัท เอ็ม เอส ไอ จี ประกันภัย (ประเทศไทย) จำกัด (มหาชน) (“บริษัท”) ซึ่งประกอบด้วยงบแสดงฐานะการเงิน ณ วันที่ 31 ธันวาคม 2566 งบกำไรขาดทุนเบ็ดเสร็จ งบแสดงการเปลี่ยนแปลงส่วนของผู้ถือหุ้น และงบกระแสเงินสด สำหรับปีสิ้นสุดวันเดียวกัน รวมถึงหมายเหตุซึ่งประกอบด้วยสรุปนโยบายการบัญชีที่สำคัญและเรื่องอื่น ๆ

ข้าพเจ้าเห็นว่า งบการเงินข้างต้นนี้แสดงฐานะการเงินของบริษัท ณ วันที่ 31 ธันวาคม 2566 ผลการดำเนินงานและกระแสเงินสด สำหรับปีสิ้นสุดวันเดียวกัน โดยถูกต้องตามที่ควรในสาระสำคัญตามมาตรฐานการรายงานทางการเงิน

เกณฑ์ในการแสดงความเห็น

ข้าพเจ้าได้ปฏิบัติตามตรวจสอบตามมาตรฐานการสอบบัญชี ความรับผิดชอบของข้าพเจ้าได้กล่าวไว้ในวรรคความรับผิดชอบของผู้สอบบัญชีต่อการตรวจสอบงบการเงินในรายงานของข้าพเจ้า ข้าพเจ้ามีความเป็นอิสระจากบริษัทตามประมวลจริยบรรณของผู้ประกอบวิชาชีพบัญชี รวมถึง มาตรฐานเรื่องความเป็นอิสระ ที่กำหนดโดยสภาวิชาชีพบัญชี (ประมวลจริยบรรณของผู้ประกอบวิชาชีพบัญชี) ในส่วนที่เกี่ยวข้องกับการตรวจสอบงบการเงิน และข้าพเจ้าได้ปฏิบัติตามความรับผิดชอบด้านจริยบรรณอื่น ๆ ตามประมวลจริยบรรณของผู้ประกอบวิชาชีพบัญชี ซึ่งเป็นไปตามข้อกำหนดเหล่านี้ ข้าพเจ้าเชื่อว่าหลักฐานการสอบบัญชีที่ข้าพเจ้าได้รับเพียงพอและเหมาะสมเพื่อใช้เป็นเกณฑ์ในการแสดงความเห็นของข้าพเจ้า



ข้อมูลอื่น

ผู้บริหารเป็นผู้รับผิดชอบต่อข้อมูลอื่น ข้อมูลอื่นประกอบด้วยข้อมูลซึ่งรวมอยู่ในรายงานประจำปี แต่ไม่รวมถึงงบการเงินและรายงานของผู้สอบบัญชีที่อยู่ในรายงานนั้น ซึ่งคาดว่ารายงานประจำปีจะถูกจัดเตรียมให้ข้าพเจ้าภายหลังวันที่ในรายงานของผู้สอบบัญชีนี้

ความเห็นของข้าพเจ้าต่องบการเงินไม่ครอบคลุมถึงข้อมูลอื่นและข้าพเจ้าไม่ได้ให้ความเชื่อมั่นต่อข้อมูลอื่น

ความรับผิดชอบของข้าพเจ้าที่เกี่ยวข้องกับการตรวจสอบงบการเงิน คือการอ่านข้อมูลอื่นตามที่ระบุข้างต้นเมื่อจัดทำแล้ว และพิจารณาว่าข้อมูลอื่นมีความขัดแย้งที่มีสาระสำคัญกับงบการเงินหรือกับความรู้อื่นที่ได้รับจากการตรวจสอบของข้าพเจ้าหรือปรากฏว่าข้อมูลอื่นมีการแสดงข้อมูลที่ขัดต่อข้อเท็จจริงอันเป็นสาระสำคัญหรือไม่

เมื่อข้าพเจ้าได้อ่านรายงานประจำปี หากข้าพเจ้าสรุปได้ว่ามีการแสดงข้อมูลที่ขัดต่อข้อเท็จจริงอันเป็นสาระสำคัญ ข้าพเจ้าต้องสื่อสารเรื่องดังกล่าวกับผู้มีหน้าที่ในการกำกับดูแลและขอให้ทำการแก้ไข

ความรับผิดชอบของผู้บริหารและผู้มีหน้าที่ในการกำกับดูแลต่องบการเงิน

ผู้บริหารมีหน้าที่รับผิดชอบในการจัดทำและนำเสนองบการเงินเหล่านี้โดยถูกต้องตามที่ควรตามมาตรฐานการรายงานทางการเงิน และรับผิดชอบเกี่ยวกับการควบคุมภายในที่ผู้บริหารพิจารณาว่าจำเป็นเพื่อให้สามารถจัดทำงบการเงินที่ปราศจากการแสดงข้อมูลที่ขัดต่อข้อเท็จจริงอันเป็นสาระสำคัญไม่ว่าจะเกิดจากการทุจริตหรือข้อผิดพลาด

ในการจัดทำงบการเงิน ผู้บริหารรับผิดชอบในการประเมินความสามารถของบริษัทในการดำเนินงานต่อเนื่อง เปิดเผยเรื่องที่เกี่ยวข้องกับการดำเนินงานต่อเนื่อง (ตามความเหมาะสม) และการใช้เกณฑ์การบัญชีสำหรับการดำเนินงานต่อเนื่องเว้นแต่ผู้บริหารมีความตั้งใจที่จะเลิกบริษัท หรือหยุดดำเนินงานหรือไม่สามารถดำเนินงานต่อเนื่องต่อไปได้

ผู้มีหน้าที่ในการกำกับดูแลมีหน้าที่ในการกำกับดูแลกระบวนการในการจัดทำรายงานทางการเงินของบริษัท



ความรับผิดชอบของผู้สอบบัญชีต่อการตรวจสอบงบการเงิน

การตรวจสอบของข้าพเจ้ามีวัตถุประสงค์เพื่อให้ได้ความเชื่อมั่นอย่างสมเหตุสมผลว่างบการเงินโดยรวมปราศจากการแสดงข้อมูลที่ขัดต่อข้อเท็จจริงอันเป็นสาระสำคัญหรือไม่ ไม่ว่าจะเกิดจากการทุจริตหรือข้อผิดพลาด และเสนอรายงานของผู้สอบบัญชีซึ่งรวมความเห็นของข้าพเจ้าอยู่ด้วย ความเชื่อมั่นอย่างสมเหตุสมผลคือความเชื่อมั่นในระดับสูงแต่ไม่ได้เป็นการรับประกันว่าการปฏิบัติงานตรวจสอบตามมาตรฐานการสอบบัญชีจะสามารถตรวจพบข้อมูลที่ขัดต่อข้อเท็จจริงอันเป็นสาระสำคัญที่มีอยู่ได้เสมอไป ข้อมูลที่ขัดต่อข้อเท็จจริงอาจเกิดจากการทุจริตหรือข้อผิดพลาดและถือว่ามีสาระสำคัญเมื่อพิจารณาณได้อย่างสมเหตุสมผลว่ารายการที่ขัดต่อข้อเท็จจริงแต่ละรายการหรือทุกรายการรวมกันจะมีผลต่อการตัดสินใจทางเศรษฐกิจของผู้ใช้งบการเงินจากการใช้งบการเงินเหล่านี้

ในการตรวจสอบของข้าพเจ้าตามมาตรฐานการสอบบัญชี ข้าพเจ้าได้ใช้ดุลยพินิจและการสังเกตและสงสัยเยี่ยงผู้ประกอบวิชาชีพตลอดการตรวจสอบ การปฏิบัติงานของข้าพเจ้ารวมถึง

- ระบุและประเมินความเสี่ยงจากการแสดงข้อมูลที่ขัดต่อข้อเท็จจริงอันเป็นสาระสำคัญในงบการเงิน ไม่ว่าจะเกิดจากการทุจริตหรือข้อผิดพลาด ออกแบบและปฏิบัติงานตามวิธีการตรวจสอบเพื่อตอบสนองต่อความเสี่ยงเหล่านั้น และได้หลักฐานการสอบบัญชีที่เพียงพอและเหมาะสมเพื่อเป็นเกณฑ์ในการแสดงความเห็นของข้าพเจ้า ความเสี่ยงที่ไม่พบข้อมูลที่ขัดต่อข้อเท็จจริงอันเป็นสาระสำคัญซึ่งเป็นผลมาจากการทุจริตจะสูงกว่าความเสี่ยงที่เกิดจากข้อผิดพลาด เนื่องจากการทุจริตอาจเกี่ยวกับการสมรู้ร่วมคิด การปลอมแปลงเอกสารหลักฐาน การตั้งใจละเว้นการแสดงผลการแสดงผลข้อมูลที่ตรงตามข้อเท็จจริงหรือการแทรกแซงการควบคุมภายใน
- ทำความเข้าใจในระบบการควบคุมภายในที่เกี่ยวข้องกับการตรวจสอบ เพื่อออกแบบวิธีการตรวจสอบที่เหมาะสมกับสถานการณ์ แต่ไม่ใช่เพื่อวัตถุประสงค์ในการแสดงความเห็นต่อความมีประสิทธิภาพของการควบคุมภายในของบริษัท
- ประเมินความเหมาะสมของนโยบายการบัญชีที่ผู้บริหารใช้และความสมเหตุสมผลของประมาณการทางบัญชีและการเปิดเผยข้อมูลที่เกี่ยวข้องซึ่งจัดทำขึ้นโดยผู้บริหาร
- สรุปลักษณะความเหมาะสมของการใช้เกณฑ์การบัญชีสำหรับการดำเนินงานต่อเนื่องของผู้บริหารและจากหลักฐานการสอบบัญชีที่ได้รับ สรุปลักษณะความไม่แน่นอนที่มีสาระสำคัญเกี่ยวกับเหตุการณ์หรือสถานการณ์ที่อาจเป็นเหตุให้เกิดข้อสงสัยอย่างมีนัยสำคัญต่อความสามารถของบริษัทในการดำเนินงานต่อเนื่องหรือไม่ ถ้าข้าพเจ้าได้ข้อสรุปว่ามีความไม่แน่นอนที่มีสาระสำคัญ ข้าพเจ้าต้องกล่าวไว้ในรายงานของผู้สอบบัญชีของข้าพเจ้า โดยให้ข้อสังเกตถึงการเปิดเผยข้อมูลในงบการเงินที่เกี่ยวข้อง หรือถ้าการเปิดเผยข้อมูลดังกล่าวไม่เพียงพอ ความเห็นของข้าพเจ้าจะเปลี่ยนแปลงไป ข้อสรุปของข้าพเจ้าขึ้นอยู่กับหลักฐานการสอบบัญชีที่ได้รับจนถึงวันที่ในรายงานของผู้สอบบัญชีของข้าพเจ้า อย่างไรก็ตาม เหตุการณ์หรือสถานการณ์ในอนาคตอาจเป็นเหตุให้บริษัทต้องหยุดการดำเนินงานต่อเนื่อง



- ประเมินการนำเสนอโครงสร้างและเนื้อหาของงบการเงิน โดยรวมถึงการเปิดเผยข้อมูลว่างบการเงินแสดงรายการและเหตุการณ์ในรูปแบบที่ทำให้มีการนำเสนอข้อมูลโดยถูกต้องตามที่ควรหรือไม่

ข้าพเจ้าได้สื่อสารกับผู้มีหน้าที่ในการกำกับดูแลในเรื่องต่าง ๆ ที่สำคัญซึ่งรวมถึงขอบเขตและช่วงเวลาของการตรวจสอบตามที่ได้วางแผนไว้ ประเด็นที่มีนัยสำคัญที่พบจากการตรวจสอบรวมถึงข้อบกพร่องที่มีนัยสำคัญในระบบการควบคุมภายในหากข้าพเจ้าได้พบในระหว่างการตรวจสอบของข้าพเจ้า

(เกษญา ตีลาวัฒนสุข)

ผู้สอบบัญชีรับอนุญาต

เลขทะเบียน 11225

บริษัท เคพีเอ็มจี ภูมิภาค ไทย สอบบัญชี จำกัด

กรุงเทพมหานคร

19 มีนาคม 2567

บริษัท เอ็ม เอส ไอ จี ประกันภัย (ประเทศไทย) จำกัด (มหาชน)

งบแสดงฐานะการเงิน

สินทรัพย์	หมายเหตุ	31 ธันวาคม	
		2566	2565
		(บาท)	
เงินสดและรายการเทียบเท่าเงินสด	4, 25	385,644,828	236,303,121
เบี้ยประกันภัยค้างรับ	5, 22	705,912,586	646,365,826
รายได้จากการลงทุนค้างรับ		12,019,058	9,785,840
สินทรัพย์จากการประกันภัยต่อ	10, 22	579,236,684	372,932,709
ลูกหนี้จากสัญญาประกันภัยต่อ	6, 22	197,944,326	88,212,662
สินทรัพย์ลงทุน			
เงินลงทุนในหลักทรัพย์	7, 24, 25	3,869,961,120	3,796,892,610
ที่ดิน อาคารและอุปกรณ์	8	267,639,734	264,689,048
สินทรัพย์สิทธิการใช้		8,346,721	14,291,579
สินทรัพย์ไม่มีตัวตน	9	34,757,324	30,053,429
ค่าใช้จ่ายในการรับประกันภัยรอตัดบัญชี		619,605,855	664,478,562
สินทรัพย์ภาษีเงินได้รอการตัดบัญชี	18	459,193,250	446,439,499
สินทรัพย์อื่น	22	61,605,602	68,542,363
รวมสินทรัพย์		7,201,867,088	6,638,987,248

หมายเหตุประกอบงบการเงินเป็นส่วนหนึ่งของงบการเงินนี้

บริษัท เอ็ม เอส ไอ จี ประกันภัย (ประเทศไทย) จำกัด (มหาชน)

งบแสดงฐานะการเงิน

		31 ธันวาคม	
		2566	2565
		(บาท)	
หนี้สินและส่วนของผู้ถือหุ้น	หมายเหตุ		
หนี้สิน			
หนี้สินจากสัญญาประกันภัย	10	3,832,856,298	3,754,549,904
เจ้าหนี้บริษัทประกันภัยต่อ	11, 22	535,447,045	291,821,094
ภาษีเงินได้ค้างจ่าย		13,111,467	19,800,459
ภาระผูกพันผลประโยชน์พนักงาน	12	294,064,355	293,974,241
หนี้สินตามสัญญาเช่า		8,496,500	12,985,415
หนี้สินอื่น	13, 22	541,054,308	430,444,041
รวมหนี้สิน		<u>5,225,029,973</u>	<u>4,803,575,154</u>
ส่วนของผู้ถือหุ้น			
ทุนเรือนหุ้น			
ทุนจดทะเบียน		<u>142,666,200</u>	<u>142,666,200</u>
(หุ้นสามัญจำนวน 1,426,662 หุ้น มูลค่า 100 บาทต่อหุ้น)			
ทุนที่ออกและชำระแล้ว		142,666,200	142,666,200
(หุ้นสามัญจำนวน 1,426,662 หุ้น มูลค่า 100 บาทต่อหุ้น)			
ส่วนเกินมูลค่าหุ้นสามัญ	14	146,068,797	146,068,797
กำไรสะสม			
จัดสรรแล้ว			
ทุนสำรองตามกฎหมาย	15	14,266,620	14,266,620
ยังไม่ได้จัดสรร		1,727,845,990	1,542,897,264
องค์ประกอบอื่นของผู้ถือหุ้น	15	(54,010,492)	(10,486,787)
รวมส่วนของผู้ถือหุ้น		<u>1,976,837,115</u>	<u>1,835,412,094</u>
รวมหนี้สินและส่วนของผู้ถือหุ้น		<u><u>7,201,867,088</u></u>	<u><u>6,638,987,248</u></u>

หมายเหตุประกอบงบการเงินเป็นส่วนหนึ่งของงบการเงินนี้

บริษัท เอ็ม เอส ไอ จี ประกันภัย (ประเทศไทย) จำกัด (มหาชน)

งบกำไรขาดทุนเบ็ดเสร็จ

		สำหรับปีสิ้นสุดวันที่ 31 ธันวาคม	
	หมายเหตุ	2566	2565
		(บาท)	
รายได้			
เบี้ยประกันภัยรับ		4,626,490,664	4,652,267,157
หัก เบี้ยประกันภัยต่อ	22	(964,383,525)	(748,416,254)
เบี้ยประกันภัยรับสุทธิ		3,662,107,139	3,903,850,903
สำรองเบี้ยประกันภัยที่ยังไม่ถือเป็นรายได้เพิ่มจากปีก่อน		(84,678,765)	(188,235,911)
บวก (หัก) สำรองเบี้ยประกันภัยที่ยังไม่ถือเป็นรายได้ของผู้เอาประกันภัยต่อ			
เพิ่ม (ลด) จากปีก่อน		162,164,569	(7,764,412)
เบี้ยประกันภัยที่ถือเป็นรายได้สุทธิ		3,739,592,943	3,707,850,580
รายได้ค่าจ้างและค่าบำเหน็จ	22	227,336,710	225,699,564
รายได้จากการลงทุนสุทธิ		70,356,280	49,268,779
กำไร (ขาดทุน) จากเงินลงทุน		(4,651,719)	10,402,035
รายได้อื่น	22	16,083,029	13,628,713
รวมรายได้		4,048,717,243	4,006,849,671
ค่าใช้จ่าย			
ค่าสินไหมทดแทน	17	1,962,723,306	2,281,248,894
หัก ค่าสินไหมทดแทนรับคืนจากการประกันภัยต่อ	22	(234,222,628)	(263,023,350)
ค่าสินไหมทดแทนสุทธิ		1,728,500,678	2,018,225,544
ค่าจ้างและค่าบำเหน็จ	22	685,808,337	572,669,638
ค่าใช้จ่ายในการรับประกันภัยอื่น	17	812,783,197	727,924,064
ค่าใช้จ่ายในการดำเนินงาน	16, 17, 22	529,377,593	499,213,463
ค่าใช้จ่ายอื่น ๆ		7,500,734	10,127,739
ผลขาดทุนด้านเครดิต (กลับรายการ) ที่คาดว่าจะเกิดขึ้น	21	42,255	(198,205)
รวมค่าใช้จ่าย		3,764,012,794	3,827,962,243
กำไรก่อนภาษีเงินได้		284,704,449	178,887,428
ภาษีเงินได้	18	54,421,031	35,505,100
กำไรสุทธิ		230,283,418	143,382,328

หมายเหตุประกอบงบการเงินเป็นส่วนหนึ่งของงบการเงินนี้

บริษัท เอ็ม เอส ไอ จี ประกันภัย (ประเทศไทย) จำกัด (มหาชน)

งบกำไรขาดทุนเบ็ดเสร็จ

		สำหรับปีสิ้นสุดวันที่ 31 ธันวาคม	
	หมายเหตุ	2566	2565
		(บาท)	
กำไร (ขาดทุน) เบ็ดเสร็จอื่น			
รายการที่อาจถูกจัดประเภทรายการใหม่ไว้ในกำไรหรือขาดทุนในภายหลัง			
ขาดทุนจากการวัดมูลค่าเงินลงทุน - มูลค่ายุติธรรมผ่านกำไร (ขาดทุน) เบ็ดเสร็จอื่น		(54,404,632)	(30,860,807)
ภาษีเงินได้ของรายการที่อาจถูกจัดประเภทใหม่ไว้ในกำไรหรือขาดทุนในภายหลัง	18	10,880,927	6,172,161
รวมรายการที่อาจถูกจัดประเภทใหม่ไว้ในกำไรหรือขาดทุนในภายหลัง		<u>(43,523,705)</u>	<u>(24,688,646)</u>
รายการที่จะไม่ถูกจัดประเภทใหม่ไว้ในกำไรหรือขาดทุนในภายหลัง			
กำไรจากการประมาณการตามหลักการคณิตศาสตร์ประกันภัยสำหรับโครงการผลประโยชน์พนักงาน		14,664,735	5,212,998
ภาษีเงินได้ของรายการที่จะไม่ถูกจัดประเภทใหม่ไว้ในกำไรหรือขาดทุนในภายหลัง	18	(2,932,947)	(1,042,599)
รวมรายการที่จะไม่ถูกจัดประเภทใหม่ไว้ในกำไรหรือขาดทุนในภายหลัง		<u>11,731,788</u>	<u>4,170,399</u>
ขาดทุนเบ็ดเสร็จอื่นสำหรับปี - สุทธิจากภาษี		<u>(31,791,917)</u>	<u>(20,518,247)</u>
กำไรเบ็ดเสร็จรวมสำหรับปี		<u>198,491,501</u>	<u>122,864,081</u>
กำไรต่อหุ้นขั้นพื้นฐาน (บาท)	19	<u>161.41</u>	<u>100.50</u>

หมายเหตุประกอบงบการเงินเป็นส่วนหนึ่งของงบการเงินนี้

บริษัท เอ็ม เอส ไอ จี ประกันภัย (ประเทศไทย) จำกัด (มหาชน)

งบแสดงการเปลี่ยนแปลงส่วนของผู้ถือหุ้น

	หมายเหตุ	กำไรสะสม				องค์ประกอบอื่นของ ส่วนของผู้ถือหุ้น	
		ทุนเรือนหุ้น ที่ออกและ ชำระแล้ว	ส่วนเกิน มูลค่าหุ้นสามัญ	ทุนสำรองตาม กฎหมาย	ยังไม่ได้ จัดสรร (บาท)	กำไร (ขาดทุน) จากการ วัดมูลค่าเงินลงทุนที่ วัดมูลค่ายุติธรรมผ่าน กำไรขาดทุนเบ็ดเสร็จอื่น	รวมส่วนของผู้ ถือหุ้น
สำหรับปีสิ้นสุดวันที่ 31 ธันวาคม 2565							
ยอดคงเหลือ ณ วันที่ 1 มกราคม 2565		142,666,200	146,068,797	14,266,620	1,538,010,737	14,201,859	1,855,214,213
รายการกับผู้ถือหุ้นที่บันทึกโดยตรงเข้าสู่ส่วนของผู้ถือหุ้น							
การจัดสรรส่วนทุนให้ผู้ถือหุ้น							
เงินปันผล	20, 22	-	-	-	(142,666,200)	-	(142,666,200)
รวมการจัดสรรส่วนทุนให้ผู้ถือหุ้น		-	-	-	(142,666,200)	-	(142,666,200)
กำไร (ขาดทุน) เบ็ดเสร็จสำหรับปี							
กำไรสุทธิ		-	-	-	143,382,328	-	143,382,328
กำไร (ขาดทุน) เบ็ดเสร็จอื่น		-	-	-	4,170,399	(24,688,646)	(20,518,247)
รวมกำไร (ขาดทุน) เบ็ดเสร็จสำหรับปี		-	-	-	147,552,727	(24,688,646)	122,864,081
ยอดคงเหลือ ณ วันที่ 31 ธันวาคม 2565		142,666,200	146,068,797	14,266,620	1,542,897,264	(10,486,787)	1,835,412,094

หมายเหตุประกอบงบการเงินเป็นส่วนหนึ่งของงบการเงินนี้

บริษัท เอ็ม เอส ไอ จี ประกันภัย (ประเทศไทย) จำกัด (มหาชน)

งบแสดงการเปลี่ยนแปลงส่วนของผู้ถือหุ้น

	หมายเหตุ	กำไรสะสม				องค์ประกอบอื่นของผู้ถือหุ้น	
		ทุนเรือนหุ้นที่ออกและชำระแล้ว	ส่วนเกินมูลค่าหุ้นสามัญ	ทุนสำรองตามกฎหมาย	ยังไม่ได้จัดสรร (บาท)	ส่วนของผู้ถือหุ้น	รวมส่วนของผู้ถือหุ้น
สำหรับปีสิ้นสุดวันที่ 31 ธันวาคม 2566							
ยอดคงเหลือ ณ วันที่ 1 มกราคม 2566		142,666,200	146,068,797	14,266,620	1,542,897,264	(10,486,787)	1,835,412,094
รายการกับผู้ถือหุ้นที่บันทึกโดยตรงเข้าส่วนของผู้ถือหุ้น							
การจัดสรรส่วนทุนให้ผู้ถือหุ้น							
เงินปันผล	20, 22	-	-	-	(57,066,480)	-	(57,066,480)
รวมการจัดสรรส่วนทุนให้ผู้ถือหุ้น		-	-	-	(57,066,480)	-	(57,066,480)
กำไร (ขาดทุน) เบ็ดเสร็จสำหรับปี							
กำไรสุทธิ		-	-	-	230,283,418	-	230,283,418
กำไร (ขาดทุน) เบ็ดเสร็จอื่น		-	-	-	11,731,788	(43,523,705)	(31,791,917)
รวมกำไร (ขาดทุน) เบ็ดเสร็จสำหรับปี		-	-	-	242,015,206	(43,523,705)	198,491,501
ยอดคงเหลือ ณ วันที่ 31 ธันวาคม 2566		142,666,200	146,068,797	14,266,620	1,727,845,990	(54,010,492)	1,976,837,115

หมายเหตุประกอบงบการเงินเป็นส่วนหนึ่งของงบการเงินนี้

บริษัท เอ็ม เอส ไอ จี ประกันภัย (ประเทศไทย) จำกัด (มหาชน)

งบกระแสเงินสด

หมายเหตุ	สำหรับปีสิ้นสุดวันที่ 31 ธันวาคม	
	2566	2565
	(บาท)	
กระแสเงินสดจากกิจกรรมดำเนินงาน		
เบี้ยประกันภัยรับ	4,556,641,724	4,754,938,637
เงินสดจ่ายเกี่ยวกับการประกันภัยต่อ	(368,425,634)	(241,729,857)
ดอกเบี้ยรับ	63,585,044	45,247,700
เงินปันผลรับ	3,991,520	4,757,098
รายได้อื่น	8,604,707	5,995,019
ค่าสินไหมทดแทน	(1,925,401,716)	(2,076,283,918)
ค่าจ้างและค่าบำเหน็จ	(674,664,633)	(662,923,923)
ค่าใช้จ่ายในการรับประกันภัยอื่น	(722,170,511)	(694,599,921)
ค่าใช้จ่ายในการดำเนินงาน	(488,862,662)	(513,023,279)
ภาษีเงินได้จ่าย	(65,915,794)	(126,233,879)
เงินรับ - สินทรัพย์ทางการเงิน	1,523,932,627	2,685,416,648
เงินจ่าย - สินทรัพย์ทางการเงิน	(1,655,553,246)	(2,994,941,331)
กระแสเงินสดสุทธิได้มาจากกิจกรรมดำเนินงาน	255,761,426	186,618,994
กระแสเงินสดจากกิจกรรมลงทุน		
กระแสเงินสดได้มาจาก		
เงินสดรับจากการขายอุปกรณ์คอมพิวเตอร์ และอุปกรณ์	-	78,051
เงินสดได้มาจากกิจกรรมลงทุน	-	78,051
กระแสเงินสดใช้ไปใน		
เงินสดจ่ายซื้อส่วนปรับปรุงอาคาร อุปกรณ์คอมพิวเตอร์ และอุปกรณ์	(29,829,891)	(34,454,454)
เงินสดจ่ายซื้อสินทรัพย์ไม่มีตัวตน	(11,900,952)	(5,468,133)
เงินสดใช้ไปในกิจกรรมลงทุน	(41,730,843)	(39,922,587)
กระแสเงินสดสุทธิใช้ไปในกิจกรรมลงทุน	(41,730,843)	(39,844,536)
กระแสเงินสดจากกิจกรรมจัดหาเงิน		
เงินสดจ่ายชำระหนี้สินตามสัญญาเช่า	(6,968,270)	(6,458,921)
ดอกเบี้ยจ่าย	(654,126)	(711,817)
จ่ายเงินปันผล	20, 22 (57,066,480)	(142,666,200)
กระแสเงินสดสุทธิใช้ไปในกิจกรรมจัดหาเงิน	(64,688,876)	(149,836,938)
เงินสดและรายการเทียบเท่าเงินสดเพิ่มขึ้น (ลดลง) สุทธิ	149,341,707	(3,062,480)
เงินสดและรายการเทียบเท่าเงินสด ณ วันที่ 1 มกราคม	236,303,121	239,365,601
เงินสดและรายการเทียบเท่าเงินสด ณ วันที่ 31 ธันวาคม	4 385,644,828	236,303,121

หมายเหตุประกอบงบการเงินเป็นส่วนหนึ่งของงบการเงินนี้

บริษัท เอ็ม เอส ไอ จี ประกันภัย (ประเทศไทย) จำกัด (มหาชน)

หมายเหตุประกอบงบการเงิน

สำหรับปีสิ้นสุดวันที่ 31 ธันวาคม 2566

หมายเหตุประกอบงบการเงินเป็นส่วนหนึ่งของงบการเงินนี้

งบการเงินนี้ได้รับอนุมัติให้ออกงบการเงินจากคณะกรรมการของบริษัทเมื่อวันที่ 19 มีนาคม 2567

1 ข้อมูลทั่วไป

บริษัท เอ็ม เอส ไอ จี ประกันภัย (ประเทศไทย) จำกัด (มหาชน) (“บริษัท”) เป็นนิติบุคคลที่จัดตั้งขึ้นในประเทศไทย โดยมีที่อยู่จดทะเบียนของบริษัทตั้งอยู่ที่เลขที่ 1908 อาคาร เอ็ม เอส ไอ จี ถนนเพชรบุรีตัดใหม่ แขวงบางกะปิ เขตห้วยขวาง กรุงเทพมหานคร

บริษัทใหญ่ในลำดับสูงสุด คือ MS&AD Insurance Group Holdings, Inc. และผู้ถือหุ้นรายใหญ่ คือ บริษัท มิตรชัย สุมิโต โม อินชัวร์รันซ์ จำกัด ซึ่งเป็นนิติบุคคลที่จัดตั้งขึ้นในประเทศญี่ปุ่น และบริษัท หยาคหิมะ จำกัด เป็นนิติบุคคลที่จัดตั้งขึ้นในประเทศไทย

บริษัทดำเนินธุรกิจหลักเกี่ยวกับการรับประกันวินาศภัย

2 เกณฑ์การจัดทำงบการเงิน

(ก) เกณฑ์การถือปฏิบัติ

งบการเงินนี้จัดทำขึ้นตามมาตรฐานการรายงานทางการเงิน รวมถึงแนวปฏิบัติทางการบัญชีที่ประกาศใช้โดยสภาวิชาชีพบัญชี นอกจากนี้ งบการเงินยังได้จัดทำขึ้นตามประกาศสำนักงานคณะกรรมการกำกับและส่งเสริมการประกอบธุรกิจประกันภัย เรื่องหลักเกณฑ์ วิธีการ เงื่อนไข และระยะเวลาในการจัดทำและยื่นงบการเงินของบริษัทประกันวินาศภัย พ.ศ. 2566 ลงวันที่ 8 กุมภาพันธ์ 2566 ซึ่งมีผลบังคับใช้กับงบการเงินสำหรับรอบระยะเวลาบัญชีที่เริ่มต้นตั้งแต่วันที่ 1 มกราคม 2566 เป็นต้นไป

มาตรฐานการรายงานทางการเงินหลายฉบับได้มีการออกและปรับปรุงใหม่ ซึ่งมีผลบังคับใช้ตั้งแต่รอบระยะเวลาบัญชีที่เริ่มในหรือหลังวันที่ 1 มกราคม 2566 การถือปฏิบัติตามมาตรฐานการรายงานทางการเงินที่ออกและปรับปรุงใหม่นั้นไม่มีผลกระทบอย่างมีสาระสำคัญต่องบการเงิน

บริษัท เอ็ม เอส ไอ จี ประกันภัย (ประเทศไทย) จำกัด (มหาชน)

หมายเหตุประกอบงบการเงิน

สำหรับปีสิ้นสุดวันที่ 31 ธันวาคม 2566

บริษัทไม่ได้นำมามาตรฐานการรายงานทางการเงินที่ออกและปรับปรุงใหม่ซึ่งยังไม่มีผลบังคับใช้ในงวดปัจจุบันมาถือปฏิบัติในการจัดทำงบการเงินนี้ก่อนวันที่มีผลบังคับใช้ มาตรฐานการรายงานทางการเงินที่ออกและปรับปรุงใหม่ที่เกี่ยวข้องกับการดำเนินงานของบริษัทได้เปิดเผยในหมายเหตุข้อ 29

(ข) เกณฑ์การวัดมูลค่า

งบการเงินนี้ได้จัดทำขึ้นโดยถือหลักเกณฑ์การบันทึกตามราคาทุนเดิม ยกเว้นรายการดังต่อไปนี้

รายการ	เกณฑ์การวัดมูลค่า
เงินลงทุนที่วัดมูลค่ายุติธรรมผ่านกำไรขาดทุนเบ็ดเสร็จอื่น หนี้สินผลประโยชน์ที่กำหนดไว้	มูลค่ายุติธรรม มูลค่าปัจจุบันของภาระผูกพันตามประโยชน์ที่กำหนดไว้ ซึ่งได้เปิดเผยในหมายเหตุข้อ 3 (ก)

(ค) สกุดเงินที่ใช้ในการดำเนินงานและนำเสนองบการเงิน

งบการเงินนี้นำเสนอเป็นเงินบาทซึ่งเป็นสกุลเงินที่ใช้ในการดำเนินงานของบริษัท ข้อมูลทางการเงินทั้งหมดมีการเปิดเผยในหมายเหตุประกอบงบการเงินเพื่อให้เห็นเป็นหลักพันบาท ยกเว้นที่ระบุไว้เป็นอย่างอื่น

(ง) การใช้วิจรรย์ญาณและการประมาณการ

ในการจัดทำงบการเงินนี้ให้เป็นไปตามมาตรฐานการรายงานทางการเงิน ผู้บริหารต้องใช้วิจรรย์ญาณ การประมาณการ และข้อสมมติหลายประการ ซึ่งมีผลกระทบต่อการปฏิบัติตามนโยบายการบัญชีของบริษัท ทั้งนี้ ผลที่เกิดขึ้นจริงอาจแตกต่างจากที่ประมาณไว้ ประมาณการและข้อสมมติที่ใช้ในการจัดทำงบการเงินจะได้รับการทบทวนอย่างต่อเนื่อง การปรับประมาณการทางบัญชีจะบันทึกโดยวิธีเปลี่ยนทันทีเป็นต้นไป

บริษัท เอ็ม เอส ไอ จี ประกันภัย (ประเทศไทย) จำกัด (มหาชน)

หมายเหตุประกอบงบการเงิน

สำหรับปีสิ้นสุดวันที่ 31 ธันวาคม 2566

การใช้วิจารณญาณ ข้อสมมติและความไม่แน่นอนของการประมาณการ

ข้อมูลเกี่ยวกับการใช้วิจารณญาณ ข้อสมมติ และความไม่แน่นอนของการประมาณการ ณ วันที่ 31 ธันวาคม 2566 ซึ่งมีความเสี่ยงอย่างมีนัยสำคัญที่จะส่งผลให้ต้องมีการปรับปรุงที่มีสาระสำคัญในมูลค่าตามบัญชีของสินทรัพย์และหนี้สินในปีบัญชีถัดไป ซึ่งประกอบด้วยหมายเหตุประกอบงบการเงินต่อไปนี้

หมายเหตุข้อ 10

หนี้สินจากสัญญาประกันภัย

หนี้สินจากสัญญาประกันภัย

หนี้สินจากสัญญาประกันภัยประกอบด้วยสำรองค่าสินไหมทดแทน ค่าสินไหมทดแทนค้างจ่าย และสำรองเบี้ยประกันภัยที่ยังไม่ถึงเป็นรายได้ มูลค่าตามบัญชี ณ วันที่รายงาน ได้ถูกเปิดเผยไว้ในหมายเหตุข้อ 10

กระบวนการที่เกี่ยวข้องในการกำหนดสมมติฐานของสำรองค่าสินไหมทดแทนและค่าสินไหมทดแทนค้างจ่าย

บริษัทกำหนดสำรองค่าสินไหมทดแทนและค่าสินไหมทดแทนค้างจ่ายตามข้อมูลประสบการณ์ของบริษัท สมมติฐานที่ใช้ในการประมาณการมีจุดมุ่งหมายเพื่อให้ประมาณการหนี้สินที่จะรองรับหนี้สินที่เกิดจากสัญญาประกันภัยเท่าที่สามารถคาดการณ์ได้อย่างสมเหตุสมผล อย่างไรก็ตาม เนื่องจากความไม่แน่นอนในการประมาณการหนี้สินสำหรับสินไหมทดแทนซึ่งมีโอกาสดำเนินการค่าสินไหมสุดท้ายอาจมีผลแตกต่างกับหนี้สินที่ประมาณการไว้

การประมาณการหนี้สินประมาณขึ้น ณ วันที่รายงาน สำหรับค่าสินไหมทดแทนที่คาดว่าจะเกิดขึ้นทั้งหมด ณ วันที่รายงานไม่ว่าจะได้รับรายงานหรือไม่ก็ตาม รวมถึงค่าใช้จ่ายในการจัดการค่าสินไหมทดแทน บริษัทได้ใช้หลายวิธีการทางสถิติในการจัดทำสมมติฐานที่หลากหลายรวมเข้าด้วยกันเพื่อใช้ในการประมาณการค่าสินไหมทดแทนทั้งหมด

วิธี Chain-Ladder เกี่ยวข้องกับการวิเคราะห์อัตราการพัฒนาการค่าสินไหมทดแทนในอดีต และการเลือกอัตราการพัฒนาการค่าสินไหมทดแทนขึ้นอยู่กับรูปแบบการพัฒนาการของค่าสินไหมทดแทนในอดีต โดยอัตราการพัฒนาการค่าสินไหมทดแทนที่ถูกเลือกถูกนำมาใช้ในการสะสมข้อมูลสินไหมทดแทนสำหรับแต่ละปีอุบัติเหตุ

บริษัท เอ็ม เอส ไอ จี ประกันภัย (ประเทศไทย) จำกัด (มหาชน)

หมายเหตุประกอบงบการเงิน

สำหรับปีสิ้นสุดวันที่ 31 ธันวาคม 2566

วิธี Bornhuetter-Ferguson เป็นประมาณการค่าสินไหมทดแทนสัมบูรณ์ โดยการรวมความเสียหายที่ได้รับรายงานจริง และค่าประมาณของพัฒนาการของความเสียหายที่เกิดขึ้นในอนาคตเข้าด้วยกัน ค่าประมาณการพัฒนาของความเสียหายในอนาคตนี้จะขึ้นอยู่กับความเสียหายที่คาดว่าจะเกิดขึ้น และอัตราพัฒนาการของมูลค่าความเสียหายที่เลือกของแต่ละปีอุบัติเหตุ การประมาณการทั้งสองค่าจะถูกนำมารวมกันโดยการใช้อัตราที่ทำให้การถ่วงน้ำหนักบนการประมาณการจากประสบการณ์มากขึ้นตามระยะเวลาที่ผ่านมา

กระบวนการที่เกี่ยวข้องในการกำหนดสมมติฐานของสำรองเบี้ยประกันภัย

บริษัทกำหนดมูลค่าของสำรองเบี้ยประกันภัยโดยขึ้นอยู่กับจำนวนที่สูงกว่าของสำรองเบี้ยประกันภัยที่ยังไม่ถึงเป็นรายได้ หักค่าใช้จ่ายในการหาประกันภัยรอดัตถ์ และสำรองความเสี่ยงภัยที่ยังไม่สิ้นสุด ณ วันที่รายงาน

3 นโยบายการบัญชีที่สำคัญ

นโยบายการบัญชีที่นำเสนอต่อไปนี้ได้ถือปฏิบัติโดยสม่ำเสมอสำหรับงบการเงินทุกรอบระยะเวลาที่รายงาน

(ก) เงินตราต่างประเทศ

รายการบัญชีที่เป็นเงินตราต่างประเทศแปลงค่าเป็นสกุลเงินที่ใช้ในการดำเนินงาน โดยใช้อัตราแลกเปลี่ยน ณ วันที่เกิดรายการ สำหรับสินทรัพย์และหนี้สินที่เป็นตัวเงินและเป็นเงินตราต่างประเทศแปลงค่าโดยใช้อัตราแลกเปลี่ยน ณ วันที่รายงาน ผลต่างของอัตราแลกเปลี่ยนที่เกิดขึ้นจากการแปลงค่าให้รับรู้เป็นกำไรหรือขาดทุนในงวดบัญชีนั้น

(ข) เงินสดและรายการเทียบเท่าเงินสด

เงินสดและรายการเทียบเท่าเงินสดประกอบด้วย ยอดเงินสด ยอดเงินฝากธนาคารประเภทเพื่อเรียก และเงินลงทุนระยะสั้นที่มีสภาพคล่องสูง ซึ่งมีระยะเวลาครบกำหนดไม่เกินสามเดือนนับแต่วันที่ได้มาเป็นรายการเทียบเท่าเงินสด

(ค) การจัดประเภทของสัญญาประกันภัย

สัญญาประกันภัยคือสัญญาที่อยู่ภายใต้เงื่อนไขซึ่งบริษัทได้รับความเสี่ยงด้านการรับประกันภัยที่มีนัยสำคัญจากคู่สัญญาอีกฝ่ายหนึ่งโดยตกลงจะชดใช้ค่าสินไหมทดแทนแก่ผู้เอาประกันภัยหากเหตุการณ์ในอนาคตอันไม่แน่นอนที่ระบุไว้ (เหตุการณ์ที่เอาประกันภัย) เกิดผลกระทบในทางลบต่อผู้เอาประกันภัย เมื่อสัญญาถูกจัดประเภทเป็นสัญญาประกันภัยแล้วยังคงเป็นสัญญาประกันภัยจนกว่าสิทธิและภาระผูกพันทั้งหมดถูกทำให้สิ้นสุดหรือสิ้นสุดลงบังคับ

บริษัท เอ็ม เอส ไอ จี ประกันภัย (ประเทศไทย) จำกัด (มหาชน)

หมายเหตุประกอบงบการเงิน

สำหรับปีสิ้นสุดวันที่ 31 ธันวาคม 2566

(ง) การรับรู้และการวัดมูลค่าของสัญญาประกันภัย

เบี้ยประกันภัยค้างรับ

เบี้ยประกันภัยค้างรับแสดงในราคาตามกรมธรรม์สุทธิจากค่าเพื่อหนี้สงสัยจะสูญซึ่งประเมินโดยการวิเคราะห์ประวัติการชำระหนี้ และการคาดการณ์เกี่ยวกับการชำระหนี้ในอนาคตของลูกหนี้ ลูกหนี้จะถูกตัดบัญชีเมื่อทราบว่าเป็นหนี้สูญ

สำรองค่าสินไหมทดแทนและค่าสินไหมทดแทนค้างจ่าย

สำรองค่าสินไหมทดแทนถูกบันทึกบัญชีเมื่อได้รับแจ้งการเรียกชดเชยจากผู้เอาประกัน โดยบันทึกตามมูลค่าประมาณการค่าสินไหมทดแทนที่ประเมินโดยผู้ประเมินอิสระหรือผู้ประเมินของบริษัทแล้วแต่กรณี นอกจากนี้บริษัทตั้งสำรองสำหรับค่าสินไหมทดแทนที่อาจเกิดขึ้นแต่ยังมิได้รายงาน (Incurred but not yet reported) ซึ่งประเมินโดยนักคณิตศาสตร์ประกันภัยที่ได้รับอนุญาต

สำรองเบี้ยประกันภัย

สำรองเบี้ยประกันภัยประกอบด้วยสำรองเบี้ยประกันภัยที่ยังไม่ถึงเป็นรายได้ และสำรองความเสียหายที่ยังไม่สิ้นสุด

สำรองเบี้ยประกันภัยที่ยังไม่ถึงเป็นรายได้

สำรองเบี้ยประกันภัยที่ยังไม่ถึงเป็นรายได้เป็นส่วนหนึ่งของเบี้ยประกันภัยรับสุทธิ จะรับรู้เป็นรายได้ในปีบัญชีถัดไปคำนวณแยกแต่ละกรมธรรม์ตามวิธีเฉลี่ยเป็นรายวันจากเบี้ยประกันภัยรับสุทธิ (วิธีเศษหนึ่งส่วนสามร้อยหกสิบห้า)

สำรองความเสียหายที่ยังไม่สิ้นสุด

สำรองความเสียหายที่ยังไม่สิ้นสุดเป็นประมาณการที่ดีที่สุดของค่าสินไหมทดแทนที่คาดว่าจะเกิดขึ้นในระยะเวลาเอาประกันที่เหลืออยู่สำหรับกรมธรรม์ประกันภัยที่ยังมีผลบังคับอยู่ ตามการวิเคราะห์ข้อมูลค่าสินไหมทดแทนในอดีตโดยนักคณิตศาสตร์ประกันภัย สำรองความเสียหายที่ยังไม่สิ้นสุดจะถูกรับรู้ในงบการเงินในกรณีที่สำรองความเสียหายที่ยังไม่สิ้นสุดมากกว่าสำรองเบี้ยประกันภัยที่ยังไม่ถึงเป็นรายได้

บริษัท เอ็ม เอส ไอ จี ประกันภัย (ประเทศไทย) จำกัด (มหาชน)

หมายเหตุประกอบงบการเงิน

สำหรับปีสิ้นสุดวันที่ 31 ธันวาคม 2566

เบี้ยประกันภัยรับ และเบี้ยประกันภัยที่ถือเป็นรายได้

เบี้ยประกันภัยรับรับรู้เป็นรายได้ ตามวันที่ที่มีผลบังคับใช้ในกรมธรรม์ และแสดงมูลค่าก่อนเบี้ยประกันภัยเอาต่อ และค่าจ้างและค่าบำเหน็จ เบี้ยประกันภัยที่ถือเป็นรายได้ประกอบด้วยเบี้ยประกันภัยรับในระหว่างปี และการเปลี่ยนแปลงในเงินสำรองเบี้ยประกันภัยที่ยังไม่ถือเป็นรายได้ และถูกรับรู้เป็นรายได้ตามสัดส่วนตลอดระยะเวลา ความคุ้มครอง

ค่าจ้าง และค่าบำเหน็จ

ค่าใช้จ่ายในการหาประกันภัย เป็นค่าจ้าง ค่าบำเหน็จ และค่าใช้จ่ายอื่น ๆ ที่เกี่ยวข้องซึ่งรอตัดบัญชีและรับรู้ตลอด ระยะเวลาของเบี้ยประกันภัยที่ถือเป็นรายได้

ค่าสินไหมทดแทนและค่าใช้จ่ายในการจัดการค่าสินไหมทดแทน

ค่าสินไหมทดแทนและค่าใช้จ่ายในการจัดการค่าสินไหมทดแทนประกอบด้วย ค่าสินไหมทดแทนและค่าใช้จ่ายในการจัดการค่าสินไหมทดแทนจากการรับประกันภัยโดยตรงและจากการรับประกันภัยต่อ ซึ่งแสดงตามมูลค่าของ ค่าสินไหมทดแทนและค่าใช้จ่ายอื่นที่เกี่ยวข้องและรายการปรับปรุงสำรองค่าสินไหมทดแทนของงวดปัจจุบันและ งวดยกมาตอนต้นปี หักด้วยมูลค่าซากและการรับคืนอื่น (ถ้ามี) และหักด้วยค่าสินไหมรับคืนจากการเอาประกันภัย ต่อที่เกี่ยวข้อง ค่าสินไหมทดแทนและค่าใช้จ่ายในการจัดการค่าสินไหมทดแทนจากการรับประกันภัยโดยตรงจะ รับรู้เมื่อได้รับแจ้งจากผู้เอาประกันภัยและประมาณการความเสียหายที่เกิดขึ้นโดยฝ่ายสินไหมทดแทนหรือประมาณ การของบริษัทประเมินความเสียหายภายนอก มูลค่าประมาณการสินไหมทดแทนสูงสุดจะไม่เกินทุนประกันของ กรมธรรม์ที่เกี่ยวข้อง ค่าสินไหมทดแทนและค่าใช้จ่ายในการจัดการค่าสินไหมทดแทนจากการรับประกันภัยต่อจะ รับรู้เมื่อบริษัทประกันต่อแจ้งความเสียหายมายังบริษัท

บริษัท เอ็ม เอส ไอ จี ประกันภัย (ประเทศไทย) จำกัด (มหาชน)

หมายเหตุประกอบงบการเงิน

สำหรับปีสิ้นสุดวันที่ 31 ธันวาคม 2566

การประกันภัยต่อ

สินทรัพย์ หนี้สิน รายได้ และค่าใช้จ่าย ที่เกิดจากการทำสัญญาประกันภัยต่อถูกแยกแยะแสดงจากสินทรัพย์ หนี้สิน รายได้ และค่าใช้จ่ายจากสัญญาประกันภัยที่เกี่ยวข้องกัน เพราะการจัดให้มีการประกันภัยต่อไม่ได้เป็นการลดภาระของบริษัทจากภาระผูกพันโดยตรงที่มีต่อผู้ถือกรรมธรรม์ประกันภัย เบี้ยประกันภัยเอาต่อ ส่วนแบ่งการเปลี่ยนแปลง ในเงินสำรองเบี้ยประกันภัยที่ยังไม่ถึงเป็นรายได้ของผู้เอาประกันภัยต่อ รายได้ค่าจ้างและค่าบำเหน็จ และค่าสินไหม ทดแทนและค่าใช้จ่ายในการจัดการค่าสินไหมทดแทนรับคืนจากผู้เอาประกันภัยต่อ ถูกรับรู้เป็นค่าใช้จ่ายหรือรายได้ ตามรูปแบบของบริการประกันภัยต่อที่รับเมื่อเกิดรายการ สินทรัพย์หรือหนี้สินจากการประกันภัยต่อถูกรับรู้ในงบ แสดงฐานะการเงินซึ่งถูกแสดงภายใต้รายการลูกหนี้จากการประกันภัยต่อ ส่วนแบ่งหนี้สินจากสัญญาประกันภัยของ ผู้เอาประกันภัยต่อ และเจ้าหน้าที่บริษัทประกันภัยต่อ ทั้งนี้ยอดสุทธิสามารถแสดงในงบแสดงฐานะทางการเงินได้ก็ ต่อเมื่อกิจการมีสิทธิตามกฎหมายในการนำมาหักกลบลบกัน และตั้งใจที่จะรับหรือจ่ายชำระด้วยยอดสุทธิ หรือรับ ชำระรายการสินทรัพย์หรือจ่ายชำระรายการหนี้สินไปพร้อมกัน โดยการวัดมูลค่าของสินทรัพย์จากสัญญา ประกันภัยต่อสอดคล้องกับการวัดมูลค่าของสัญญาประกันภัยนั้น ๆ

จำนวนที่คาดว่าจะได้รับจะถูกประเมินสำหรับการค้อยค่า ณ วันที่รายงาน โดยสินทรัพย์จากการประกันภัยต่อจะถือ ว่าเกิดการค้อยค่า ถ้ามีหลักฐานอย่างชัดเจนอันเป็นผลจากเหตุการณ์ที่เกิดขึ้นภายหลังการรับสินทรัพย์จากการ ประกันภัยต่อเมื่อเริ่มแรก ทำให้บริษัทอาจจะไม่ได้รับจำนวนเงินทั้งหมดตามเงื่อนไขของสัญญา และผลกระทบต่อ จำนวนเงินจากเหตุการณ์ที่บริษัทจะได้รับจากผู้รับประกันภัยต่อ สามารถวัดมูลค่าได้อย่างน่าเชื่อถือ เงินค้างจ่าย เกี่ยวกับการประกันภัยต่อและเจ้าหน้าที่อื่นแสดงในราคาทุน

การทดสอบความเพียงพอของหนี้สิน

สัญญาประกันภัยระยะสั้น

หนี้สินของบริษัทภายใต้สัญญาประกันภัยระยะสั้นถูกทดสอบความเพียงพอโดยเปรียบเทียบกับประมาณการที่ดี ที่สุดของกระแสเงินสดในอนาคตที่เกิดจากสัญญากับมูลค่าตามบัญชีของหนี้สินรวมสำหรับเบี้ยประกันภัยที่ยังไม่ถึง เป็นรายได้และค่าสินไหมทดแทนสำหรับกรรมธรรม์ที่ยังมีผลบังคับใช้ ณ วันสิ้นรอบระยะเวลารายงาน ซึ่งคำนวณ โดยวิธีการทางคณิตศาสตร์ประกันภัย โดยอ้างอิงจากข้อมูลค่าสินไหมทดแทนในอดีต และหากพบว่ามีจำนวนที่คาด ว่าจะไม่เพียงพอ สำรองเพิ่มเติมจะถูกบันทึกเพิ่มในรายการเบี้ยประกันภัยที่ยังไม่ถึงเป็นรายได้ หรือค่าสินไหม ทดแทน และถูกรับรู้ในกำไรหรือขาดทุน

บริษัท เอ็ม เอส ไอ จี ประกันภัย (ประเทศไทย) จำกัด (มหาชน)

หมายเหตุประกอบงบการเงิน

สำหรับปีสิ้นสุดวันที่ 31 ธันวาคม 2566

(จ) เครื่องมือทางการเงิน

(1) การรับรู้รายการและการวัดมูลค่าเมื่อเริ่มแรก

สินทรัพย์ทางการเงินและหนี้สินทางการเงินรับรู้รายการเมื่อเริ่มแรกเมื่อบริษัทเป็นคู่สัญญาตามข้อกำหนดของเครื่องมือทางการเงินนั้น สินทรัพย์ทางการเงินและหนี้สินทางการเงินจะวัดมูลค่าเมื่อเริ่มแรกด้วยมูลค่ายุติธรรมบวกต้นทุนการทำรายการซึ่งเกี่ยวข้องโดยตรงกับการได้มาหรือการออกตราสาร สินทรัพย์ทางการเงินและหนี้สินทางการเงินที่วัดมูลค่าด้วยมูลค่ายุติธรรมผ่านกำไรหรือขาดทุน วัดมูลค่าเมื่อเริ่มแรกด้วยมูลค่ายุติธรรม

(2) การจัดประเภทรายการและการวัดมูลค่าภายหลัง

สินทรัพย์ทางการเงิน

ตราสารหนี้ซึ่งบริษัทตั้งใจและสามารถถือจนครบกำหนดจัดประเภทเป็นเงินลงทุนที่ถือจนครบกำหนด เงินลงทุนที่ถือจนครบกำหนดวัดมูลค่าด้วยวิธีราคาทุนตัดจำหน่ายหักด้วยขาดทุนจากการด้อยค่าของเงินลงทุน ผลต่างระหว่างราคาทุนที่ซื้อเท่ากับมูลค่าไถ่ถอนของตราสารหนี้จะถูกตัดจ่ายโดยวิธีอัตราดอกเบี้ยที่แท้จริงตลอดอายุของตราสารหนี้ที่เหลือ รายได้ดอกเบี้ย กำไรและขาดทุนจากอัตราแลกเปลี่ยนและผลขาดทุนจากการด้อยค่ารับรู้ในกำไรหรือขาดทุน กำไรหรือขาดทุนที่เกิดจากการตัดรายการออกจากบัญชีรับรู้ในกำไรหรือขาดทุน

สินทรัพย์ทางการเงิน นอกเหนือจากตราสารหนี้ที่ตั้งใจถือไว้จนครบกำหนดจัดประเภทเป็นเงินลงทุนที่วัดมูลค่ายุติธรรมผ่านกำไรขาดทุนเบ็ดเสร็จอื่น ภายหลังการรับรู้มูลค่าในครั้งแรกเงินลงทุนดังกล่าววัดมูลค่าด้วยวิธีมูลค่ายุติธรรมผ่านกำไรขาดทุนเบ็ดเสร็จอื่น การเปลี่ยนแปลงในมูลค่าของหลักทรัพย์บันทึกในส่วนของผู้ถือหุ้นโดยตรง ยกเว้นผลขาดทุนจากการด้อยค่าและผลต่างจากอัตราแลกเปลี่ยนเงินตราต่างประเทศของรายการที่เป็นตัวเงินซึ่งจะรับรู้ในกำไรหรือขาดทุน เมื่อมีการตัดจำหน่ายเงินลงทุนจะรับรู้ผลกำไรหรือขาดทุนสะสมที่เคยบันทึกในส่วนของผู้ถือหุ้นโดยตรงเข้าในกำไรหรือขาดทุน ในกรณีที่เงินลงทุนประเภทที่มีดอกเบี้ยจะต้องบันทึกดอกเบี้ยในกำไรหรือขาดทุนโดยวิธีอัตราดอกเบี้ยที่แท้จริง

บริษัท เอ็ม เอส ไอ จี ประกันภัย (ประเทศไทย) จำกัด (มหาชน)

หมายเหตุประกอบงบการเงิน

สำหรับปีสิ้นสุดวันที่ 31 ธันวาคม 2566

มูลค่ายุติธรรมของตราสารหนี้คำนวณจากราคาที่อ้างอิงจากสมาคมตลาดตราสารหนี้ไทย ณ วันที่รายงาน สำหรับตราสารหนี้ที่มีได้จดทะเบียนในสมาคมตลาดตราสารหนี้ไทย มูลค่ายุติธรรมคำนวณจากราคาที่อ้างอิงจากสถาบันที่เชื่อถือได้ ณ วันที่รายงาน หุ้นทุนและหลักทรัพย์อื่นที่เป็นหลักทรัพย์จดทะเบียน มูลค่ายุติธรรมใช้ราคาเสนอซื้อครั้งสุดท้ายของตลาดหลักทรัพย์แห่งประเทศไทย ณ วันที่รายงาน สำหรับหน่วยลงทุนที่มีได้เป็นหลักทรัพย์จดทะเบียน มูลค่ายุติธรรมคำนวณจากมูลค่าสินทรัพย์สุทธิ ณ วันที่รายงาน

หนี้สินทางการเงิน

หนี้สินทางการเงินจัดประเภทรายการตามการวัดมูลค่าด้วยราคาทุนตัดจำหน่าย โดยวัดมูลค่าภายหลังด้วยราคาทุนตัดจำหน่ายด้วยวิธีดอกเบี้ยที่แท้จริง ดอกเบี้ยจ่ายและกำไรและขาดทุนจากอัตราแลกเปลี่ยนรับรู้ในกำไรหรือขาดทุน กำไรหรือขาดทุนที่เกิดจากการตัดรายการออกจากบัญชีให้รับรู้ในกำไรหรือขาดทุน

(3) การตัดรายการออกจากบัญชี

สินทรัพย์ทางการเงิน

บริษัทตัดรายการสินทรัพย์ทางการเงินออกจากบัญชีเมื่อสิทธิตามสัญญาที่จะได้รับกระแสเงินสดจากสินทรัพย์ทางการเงินหมดอายุหรือมีการโอนสิทธิในการรับกระแสเงินสดตามสัญญาในธุรกรรมซึ่งความเสี่ยงและผลตอบแทนของความเป็นเจ้าของเกือบทั้งหมดของสินทรัพย์ทางการเงินได้ถูกโอนหรือในกรณีที่บริษัทไม่ได้ทั้งโอนหรือคงไว้ซึ่งความเสี่ยงและผลตอบแทนของความเป็นเจ้าของเกือบทั้งหมดและไม่ได้คงไว้ซึ่งการควบคุมในสินทรัพย์ทางการเงิน บริษัทเข้าทำธุรกรรมซึ่งมีการโอนสินทรัพย์ที่รับรู้ในงบแสดงฐานะการเงินแต่ยังคงความเสี่ยงและผลตอบแทนของความเป็นเจ้าของทั้งหมดหรือเกือบทั้งหมดในสินทรัพย์ที่โอนหรือบางส่วนของสินทรัพย์ ในกรณีนี้ สินทรัพย์ที่โอนจะไม่ถูกตัดรายการออกจากบัญชี

หนี้สินทางการเงิน

บริษัทตัดรายการหนี้สินทางการเงินออกจากบัญชีเมื่อภาระผูกพันตามสัญญาสิ้นสุดลง ยกเลิก หรือหมดอายุ บริษัทตัดรายการหนี้สินทางการเงินออกจากบัญชีหากมีการเปลี่ยนแปลงเงื่อนไขและกระแสเงินสดจากการเปลี่ยนแปลงหนี้สินมีความแตกต่างอย่างมีนัยสำคัญ โดยรับรู้หนี้สินทางการเงินใหม่ด้วยมูลค่ายุติธรรมที่สะท้อนเงื่อนไขที่เปลี่ยนแปลงแล้ว การตัดรายการหนี้สินทางการเงินออกจากบัญชี ผลต่างระหว่างมูลค่าตามบัญชีที่ตัดรายการและสิ่งตอบแทนที่ต้องจ่าย (รวมถึงสินทรัพย์ที่ไม่ใช่เงินสดที่ได้โอนไปหรือหนี้สินที่รับมา) รับรู้ในกำไรหรือขาดทุน

บริษัท เอ็ม เอส ไอ จี ประกันภัย (ประเทศไทย) จำกัด (มหาชน)

หมายเหตุประกอบงบการเงิน

สำหรับปีสิ้นสุดวันที่ 31 ธันวาคม 2566

(4) การหักกลบ

สินทรัพย์ทางการเงินและหนี้สินทางการเงินจะหักกลบกันเพื่อรายงานในงบแสดงฐานะการเงินด้วยจำนวนสุทธิก็ต่อเมื่อบริษัทมีสิทธิบังคับใช้ตามกฎหมายในการหักกลบจำนวนเงินที่รับรู้และบริษัทตั้งใจที่จะชำระด้วยจำนวนเงินสุทธิ หรือตั้งใจที่จะรับสินทรัพย์และชำระหนี้สินพร้อมกัน

(ฉ) ที่ดิน อาคารและอุปกรณ์

การรับรู้และการวัดมูลค่า

สินทรัพย์ที่เป็นกรรมสิทธิ์ของกิจการ

ที่ดินวัดมูลค่าตามราคาทุนหักขาดทุนจากการด้อยค่า อาคารและอุปกรณ์วัดมูลค่าตามราคาทุนหักค่าเสื่อมราคาสะสมและขาดทุนจากการด้อยค่า

ราคาทุนรวมถึงต้นทุนทางตรงที่เกี่ยวข้องกับการได้มาของสินทรัพย์ ต้นทุนของการก่อสร้างสินทรัพย์ที่กิจการก่อสร้างเอง รวมถึงต้นทุนการกู้ยืม และต้นทุนในการรื้อถอน การขนย้าย การบูรณะสถานที่ตั้งของสินทรัพย์ สำหรับเครื่องมือที่ควบคุมโดยลิขสิทธิ์ซอฟต์แวร์ซึ่งไม่สามารถทำงานได้โดยปราศจากลิขสิทธิ์ซอฟต์แวร์นั้นให้ถือว่าลิขสิทธิ์ซอฟต์แวร์ดังกล่าวเป็นส่วนหนึ่งของอุปกรณ์

ผลต่างระหว่างสิ่งตอบแทนสุทธิที่ได้รับจากการจำหน่ายกับมูลค่าตามบัญชีของที่ดิน อาคาร และอุปกรณ์ รับรู้ในกำไรหรือขาดทุน

ต้นทุนที่เกิดขึ้นในภายหลัง

ต้นทุนในการเปลี่ยนแปลงส่วนประกอบจะรับรู้เป็นส่วนหนึ่งของมูลค่าตามบัญชีของรายการที่ดิน อาคารและอุปกรณ์ ถ้ามีความเป็นไปได้ก่อนข้างหน้าที่บริษัทจะได้รับประโยชน์เชิงเศรษฐกิจในอนาคตจากรายการนั้น และสามารถวัดมูลค่าต้นทุนของรายการนั้นได้อย่างน่าเชื่อถือ ชิ้นส่วนที่ถูกเปลี่ยนแปลงจะถูกตัดจำหน่ายตามมูลค่าตามบัญชี ต้นทุนที่เกิดขึ้นในการซ่อมบำรุงที่ดิน อาคารและอุปกรณ์ที่เกิดขึ้นเป็นประจำรับรู้ในกำไรหรือขาดทุนเมื่อเกิดขึ้น

บริษัท เอ็ม เอส ไอ จี ประกันภัย (ประเทศไทย) จำกัด (มหาชน)

หมายเหตุประกอบงบการเงิน

สำหรับปีสิ้นสุดวันที่ 31 ธันวาคม 2566

ค่าเสื่อมราคา

ค่าเสื่อมราคาคำนวณโดยวิธีเส้นตรงตามเกณฑ์อายุการให้ประโยชน์โดยประมาณของแต่ละส่วนประกอบของสินทรัพย์ และรับรู้ในกำไรหรือขาดทุน ทั้งนี้ บริษัทไม่คิดค่าเสื่อมราคาสำหรับที่ดินและสินทรัพย์ที่อยู่ระหว่างการก่อสร้าง

ประมาณการอายุการให้ประโยชน์ของสินทรัพย์แสดงได้ดังนี้

อาคาร	50 ปี
ส่วนปรับปรุงอาคาร	3 - 20 ปี
เครื่องตกแต่ง ติดตั้งและอุปกรณ์	1 - 10 ปี
อุปกรณ์คอมพิวเตอร์	3 - 10 ปี
ยานพาหนะ	5 ปี

(ข) สัญญาเช่า

ณ วันเริ่มต้นของสัญญาบริษัทจะประเมินว่าสัญญาเป็นสัญญาเช่าหรือประกอบด้วยสัญญาเช่า เมื่อสัญญานั้นให้สิทธิในการควบคุมการใช้สินทรัพย์ที่ระบุสำหรับช่วงเวลาหนึ่งเพื่อแลกเปลี่ยนกับสิ่งตอบแทน

ในฐานะผู้เช่า

บริษัทรับรู้สินทรัพย์สิทธิการใช้และหนี้สินตามสัญญาเช่า ณ วันที่สัญญาเช่าเริ่มมีผล ยกเว้นสัญญาเช่าซึ่งสินทรัพย์มีมูลค่าต่ำหรือสัญญาเช่าระยะสั้นจะรับรู้เป็นค่าใช้จ่ายโดยวิธีเส้นตรงตลอดอายุสัญญาเช่า

สินทรัพย์สิทธิการใช้วัดมูลค่าด้วยราคาทุนหักค่าเสื่อมราคาสะสมและผลขาดทุนจากการด้อยค่า และปรับปรุงเมื่อมีการวัดมูลค่าใหม่ของหนี้สินตามสัญญาเช่า ต้นทุนของสินทรัพย์สิทธิการใช้ประกอบด้วยจำนวนเงินที่รับรู้เมื่อเริ่มแรกของหนี้สินตามสัญญาเช่าปรับปรุงด้วยเงินจ่ายล่วงหน้ารวมกับต้นทุนทางตรงเริ่มแรก ค่าเสื่อมราคารับรู้ในกำไรหรือขาดทุนด้วยวิธีเส้นตรงนับจากวันที่สัญญาเช่าเริ่มมีผลจนถึงวันสิ้นสุดของอายุสัญญาเช่า

บริษัท เอ็ม เอส ไอ จี ประกันภัย (ประเทศไทย) จำกัด (มหาชน)

หมายเหตุประกอบงบการเงิน

สำหรับปีสิ้นสุดวันที่ 31 ธันวาคม 2566

หนี้สินตามสัญญาเช่าวัดมูลค่าเมื่อเริ่มแรกด้วยมูลค่าปัจจุบันของค่าเช่าที่ต้องจ่ายทั้งหมดตามสัญญา ทั้งนี้ บริษัทใช้อัตราดอกเบี้ยเงินกู้ยืมส่วนเพิ่มของบริษัทในการคิดลดเป็นมูลค่าปัจจุบัน บริษัทกำหนดอัตราดอกเบี้ยเงินกู้ยืมส่วนเพิ่มโดยนำอัตราดอกเบี้ยจากแหล่งข้อมูลทางการเงินภายนอกหลายแห่งและได้ปรับปรุงบางส่วนเพื่อให้สะท้อนระยะเวลาของสัญญาเช่าและลักษณะของสินทรัพย์ที่เช่า

หนี้สินตามสัญญาเช่าวัดมูลค่าด้วยวิธีราคาทุนตัดจำหน่ายตามวิธีดอกเบี้ยที่แท้จริง และหนี้สินตามสัญญาเช่าจะถูกวัดมูลค่าใหม่เมื่อมีการเปลี่ยนแปลงสัญญาเช่าหรือมีการเปลี่ยนแปลงการประเมินการเลือกใช้สิทธิที่ระบุในสัญญาเช่า เมื่อมีการวัดมูลค่าหนี้สินตามสัญญาเช่าใหม่ จะปรับปรุงกับมูลค่าตามบัญชีของสินทรัพย์สิทธิการเช่า หรือรับรู้ในกำไรหรือขาดทุน หากมูลค่าตามบัญชีของสินทรัพย์สิทธิการเช่าได้ถูกลดมูลค่าลงจนเป็นศูนย์แล้ว

ในฐานะผู้ให้เช่า

ณ วันเริ่มต้นของสัญญาให้เช่า บริษัทพิจารณาจัดประเภทสัญญาเช่าที่ได้โอนความเสี่ยงและผลตอบแทนทั้งหมดหรือเกือบทั้งหมดที่ผู้เป็นเจ้าของพึงได้รับจากสินทรัพย์อ้างอิงไปให้แก่ผู้เช่าเป็นสัญญาเช่าเงินทุน สัญญาที่ไม่เข้าเงื่อนไขดังกล่าวจะจัดประเภทเป็นสัญญาเช่าดำเนินงาน บริษัทรับรู้ค่าเช่าที่ได้รับจากสัญญาเช่าดำเนินงานในกำไรหรือขาดทุนด้วยวิธีเส้นตรงตลอดอายุสัญญาเช่าและแสดงเป็นส่วนหนึ่งของรายได้อื่น ต้นทุนทางตรงเริ่มแรกที่เกิดขึ้นเพื่อการได้มาซึ่งสัญญาเช่าดำเนินงานจะรวมเป็นมูลค่าตามบัญชีของสินทรัพย์ที่ให้เช่าและรับรู้ต้นทุนดังกล่าวเป็นค่าใช้จ่ายตลอดอายุสัญญาเช่าโดยใช้เกณฑ์เดียวกันกับรายได้ค่าเช่า ค่าเช่าที่อาจเกิดขึ้นรับรู้เป็นรายได้ในรอบระยะเวลาบัญชีที่ได้รับ

(ข) สินทรัพย์ไม่มีตัวตน

ซอฟต์แวร์คอมพิวเตอร์ที่บริษัทซื้อและมีอายุการใช้งานจำกัด วัดมูลค่าด้วยราคาทุนหักค่าตัดจำหน่ายสะสมและขาดทุนจากการด้อยค่า รายงานภายหลังการรับรู้รายการจะรับรู้เป็นสินทรัพย์เมื่อก่อให้เกิดประโยชน์เชิงเศรษฐกิจในอนาคต ค่าตัดจำหน่ายคำนวณโดยวิธีเส้นตรงตามระยะเวลาที่คาดว่าจะได้รับประโยชน์จากสินทรัพย์ไม่มีตัวตนและรับรู้ในกำไรหรือขาดทุน

ประมาณการระยะเวลาที่คาดว่าจะได้รับประโยชน์แสดงได้ดังนี้

ซอฟต์แวร์คอมพิวเตอร์

1 - 10 ปี

บริษัท เอ็ม เอส ไอ จี ประกันภัย (ประเทศไทย) จำกัด (มหาชน)

หมายเหตุประกอบงบการเงิน

สำหรับปีสิ้นสุดวันที่ 31 ธันวาคม 2566

(ณ) การด้อยค่าของสินทรัพย์ทางการเงิน

ตราสารทุนและหน่วยลงทุนซึ่งจัดประเภทเป็นหลักทรัพย์ที่วัดมูลค่ายุติธรรมผ่านกำไรขาดทุนเบ็ดเสร็จอื่น

ขาดทุนจากการด้อยค่าถูกรับรู้เมื่อมูลค่ายุติธรรมของเงินลงทุนดังกล่าวได้ลดลงต่ำกว่าราคาทุนอย่างมีสาระสำคัญหรือเป็นระยะเวลาอันยาวนานหรือเมื่อมีข้อบ่งชี้อื่นของการด้อยค่า

เมื่อมีการลดลงในมูลค่ายุติธรรมของสินทรัพย์ทางการเงินที่วัดมูลค่ายุติธรรมผ่านกำไรขาดทุนเบ็ดเสร็จอื่น ซึ่งได้บันทึกโดยตรงในส่วนของผู้ถือหุ้น และมีความชัดเจนว่าสินทรัพย์ดังกล่าวมีการด้อยค่า ยอดขาดทุนซึ่งเคยบันทึกโดยตรงในส่วนของผู้ถือหุ้นจะถูกบันทึกในกำไรหรือขาดทุนโดยไม่ต้องปรับกับยอดสินทรัพย์ทางการเงินดังกล่าว ยอดขาดทุนที่บันทึกในกำไรหรือขาดทุนเป็นผลต่างระหว่างราคาทุนที่ซื้อกับมูลค่ายุติธรรมในปัจจุบันของสินทรัพย์หักขาดทุนจากการด้อยค่าของสินทรัพย์ทางการเงินนั้น ๆ ซึ่งเคยรับรู้แล้วในกำไรหรือขาดทุน

ตราสารหนี้ยกเว้นหน่วยลงทุนซึ่งจัดประเภทเป็นหลักทรัพย์ที่วัดมูลค่ายุติธรรมผ่านกำไรขาดทุนเบ็ดเสร็จอื่น

บริษัทรับรู้ค่าเผื่อผลขาดทุนด้านเครดิตที่คาดว่าจะเกิดขึ้นสำหรับสินทรัพย์ทางการเงินที่วัดมูลค่าด้วยราคาทุนตัดจำหน่าย และเงินลงทุนในตราสารหนี้ที่วัดมูลค่าด้วยมูลค่ายุติธรรมผ่านกำไรขาดทุนเบ็ดเสร็จอื่น

การวัดมูลค่าผลขาดทุนด้านเครดิตที่คาดว่าจะเกิดขึ้น

ผลขาดทุนด้านเครดิตที่คาดว่าจะเกิดขึ้นเป็นการประมาณผลขาดทุนด้านเครดิตด้วยความน่าจะเป็นล่วงหน้าโดยพิจารณาถึงการคาดการณ์ในอนาคตประกอบกับประสบการณ์ในอดีต ซึ่งคำนวณโดยใช้มูลค่าปัจจุบันของจำนวนเงินที่คาดว่าจะไม่ได้รับคิดลดด้วยอัตราดอกเบี้ยที่แท้จริงของสินทรัพย์ทางการเงิน

การวัดมูลค่าผลขาดทุนด้านเครดิตนั้นคำนวณดังต่อไปนี้

- ผลขาดทุนด้านเครดิตที่คาดว่าจะเกิดขึ้นในอีก 12 เดือนข้างหน้า ผลขาดทุนดังกล่าวประมาณจากผลขาดทุนที่คาดว่าจะเกิดขึ้นจากการผิดเงื่อนไขตามสัญญาที่คาดว่าจะเกิดขึ้นในอีก 12 เดือนข้างหน้าภายหลังวันสิ้นรอบระยะเวลาที่รายงาน หรือ
- ผลขาดทุนด้านเครดิตที่คาดว่าจะเกิดขึ้นตลอดอายุของสัญญา ผลขาดทุนดังกล่าวประมาณจากผลขาดทุนที่คาดว่าจะเกิดขึ้นจากการผิดเงื่อนไขตามสัญญาที่คาดว่าจะเกิดขึ้นในช่วงระยะเวลาทั้งหมดที่เหลืออยู่ของสัญญา

บริษัท เอ็ม เอส ไอ จี ประกันภัย (ประเทศไทย) จำกัด (มหาชน)

หมายเหตุประกอบงบการเงิน

สำหรับปีสิ้นสุดวันที่ 31 ธันวาคม 2566

บริษัทรับรู้ผลขาดทุนด้านเครดิตที่คาดว่าจะเกิดขึ้นด้วยผลขาดทุนด้านเครดิตที่คาดว่าจะเกิดขึ้นในอีก 12 เดือนข้างหน้า ยกเว้นสินทรัพย์ทางการเงินที่มีการเพิ่มขึ้นอย่างมีนัยสำคัญของความเสี่ยงด้านเครดิตนับแต่การรับรู้รายการเมื่อเริ่มแรกหรือเป็นสินทรัพย์ทางการเงินที่มีการด้อยค่าด้านเครดิต ซึ่งกรณีดังกล่าวจะวัดค่าเพื่อผลขาดทุนด้วยผลขาดทุนด้านเครดิตที่คาดว่าจะเกิดขึ้นตลอดอายุของสัญญา

ระยะเวลาสูงสุดที่ใช้ในการประมาณผลขาดทุนด้านเครดิตที่คาดว่าจะเกิดขึ้นพิจารณาจากระยะเวลาที่ยาวที่สุดตามสัญญาที่บริษัทมีฐานะเปิดต่อความเสี่ยงด้านเครดิต

ผลขาดทุนด้านเครดิตที่คาดว่าจะเกิดขึ้นมีการประเมินใหม่ ณ สิ้นรอบระยะเวลาที่รายงาน เพื่อสะท้อนการเปลี่ยนแปลงของความเสี่ยงด้านเครดิตของเครื่องมือทางการเงินนับจากวันที่รับรู้รายการเมื่อเริ่มแรก การเพิ่มขึ้นของค่าเพื่อผลขาดทุนแสดงเป็นขาดทุนจากการด้อยค่าในกำไรหรือขาดทุน ค่าเพื่อผลขาดทุนสำหรับสินทรัพย์ทางการเงินที่วัดมูลค่าด้วยราคาทุนตัดจำหน่ายแสดงเป็นรายการหักออกจากมูลค่าตามบัญชีขั้นต้นของสินทรัพย์ทางการเงิน เงินลงทุนในตราสารหนี้ที่วัดมูลค่าด้วยมูลค่ายุติธรรมผ่านกำไรขาดทุนเบ็ดเสร็จอื่นซึ่งบริษัทรับรู้ผลขาดทุนจากการด้อยค่าในกำไรหรือขาดทุนซึ่งเป็นรายการเกี่ยวเนื่องกับกำไรขาดทุนเบ็ดเสร็จอื่น

ผลขาดทุนด้านเครดิตที่คาดว่าจะเกิดขึ้นสำหรับเงินลงทุนในตราสารหนี้

ค่าความน่าจะเป็นที่ลูกหนี้จะผิดนัดชำระหนี้และร้อยละของความเสี่ยงที่อาจเกิดขึ้นเมื่อลูกหนี้ผิดนัดชำระหนี้ต่อยอดหนี้สำหรับเงินลงทุนในตราสารหนี้อ้างอิงจากข้อมูลในอดีตซึ่งจัดทำโดยบริษัทจัดอันดับเครดิตสำหรับแต่ละอันดับเครดิต

บริษัทพิจารณาว่าสินทรัพย์ทางการเงินมีความเสี่ยงด้านเครดิตต่ำเมื่อมีอันดับความน่าเชื่อถืออยู่ใน ‘ระดับที่นำลงทุน’ ซึ่งเป็นการจัดอันดับที่เข้าใจในระดับสากล บริษัทพิจารณาให้ระดับเทียบเท่า S&P BBB- เป็นระดับที่นำลงทุน

บริษัทพิจารณาว่าความเสี่ยงด้านเครดิตของสินทรัพย์ทางการเงินเพิ่มขึ้นอย่างมีนัยสำคัญหากมีการเปลี่ยนแปลงของอันดับความน่าเชื่อถือที่ลดระดับลงอย่างมีนัยสำคัญ

บริษัทพิจารณาว่าสินทรัพย์ทางการเงินจะเกิดการผิดสัญญาเมื่อ

- ผู้กู้ไม่สามารถจ่ายชำระภาระผูกพันด้านเครดิตให้แก่บริษัทได้เต็มจำนวน หรือ
- สินทรัพย์ทางการเงินค้างชำระเกินกว่า 1 วัน

บริษัท เอ็ม เอส ไอ จี ประกันภัย (ประเทศไทย) จำกัด (มหาชน)

หมายเหตุประกอบงบการเงิน

สำหรับปีสิ้นสุดวันที่ 31 ธันวาคม 2566

(ณ) การด้อยค่าของสินทรัพย์ที่ไม่ใช่สินทรัพย์ทางการเงิน

ยอดสินทรัพย์ตามบัญชีของบริษัท ได้รับการทบทวน ณ ทุกวันที่รายงานว่ามีข้อบ่งชี้เรื่องการด้อยค่าหรือไม่ ในกรณีที่มีข้อบ่งชี้จะทำการประมาณมูลค่าสินทรัพย์ที่คาดว่าจะได้รับคืน

ขาดทุนจากการด้อยค่ารับรู้ในกำไรหรือขาดทุนเมื่อมูลค่าตามบัญชีของสินทรัพย์หรือมูลค่าตามบัญชีของหน่วยสินทรัพย์ที่ก่อให้เกิดเงินสดสูงกว่ามูลค่าที่จะได้รับคืน

การคำนวณมูลค่าที่คาดว่าจะได้รับคืน

มูลค่าที่คาดว่าจะได้รับคืนของสินทรัพย์ หมายถึงมูลค่าจากการใช้ของสินทรัพย์ หรือมูลค่ายุติธรรมของสินทรัพย์หักต้นทุนในการขายแล้วแต่มูลค่าใดจะสูงกว่า ในการประเมินมูลค่าจากการใช้ของสินทรัพย์ การประมาณการกระแสเงินสดที่จะได้รับในอนาคตจะคิดลดเป็นมูลค่าปัจจุบันโดยใช้อัตราคิดลดก่อนคำนึงภาษีเงินได้เพื่อให้สะท้อนมูลค่าที่อาจประเมินได้ในตลาดปัจจุบัน ซึ่งแปรไปตามเวลาและความเสี่ยงที่มีต่อสินทรัพย์ สำหรับสินทรัพย์ที่ไม่ก่อให้เกิดกระแสเงินสดรับโดยอิสระจากสินทรัพย์อื่นจะพิจารณามูลค่าที่คาดว่าจะได้รับคืนรวมกับหน่วยสินทรัพย์ที่ก่อให้เกิดเงินสดที่สินทรัพย์นั้นเกี่ยวข้องด้วย

การกลับรายการด้อยค่า

ขาดทุนจากการด้อยค่าของสินทรัพย์ที่เคยรับรู้ในงวดก่อนจะถูกกลับรายการ หากมีการเปลี่ยนแปลงประมาณการที่ใช้ในการคำนวณมูลค่าที่คาดว่าจะได้รับคืน ขาดทุนจากการด้อยค่าจะถูกกลับรายการเพียงเท่าที่มูลค่าตามบัญชีของสินทรัพย์ไม่เกินกว่ามูลค่าตามบัญชีภายหลังหักค่าเสื่อมราคาหรือค่าตัดจำหน่าย เสมือนหนึ่งไม่เคยมีการบันทึกขาดทุนจากการด้อยค่ามาก่อน

(จ) ผลประโยชน์พนักงาน

บริษัท ได้จัดโครงการผลประโยชน์พนักงานหลายโครงการดังต่อไปนี้

โครงการสมทบเงินที่กำหนดไว้

ภาระผูกพันในการสมทบเข้ากองทุนสำรองเลี้ยงชีพสำหรับพนักงานของบริษัทจะถูกรับรู้เป็นค่าใช้จ่ายพนักงานในกำไรหรือขาดทุนในรอบระยะเวลาที่พนักงานได้ทำงานให้กับกิจการ

บริษัท เอ็ม เอส ไอ จี ประกันภัย (ประเทศไทย) จำกัด (มหาชน)

หมายเหตุประกอบงบการเงิน

สำหรับปีสิ้นสุดวันที่ 31 ธันวาคม 2566

โครงการผลประโยชน์ที่กำหนดไว้

ภาระผูกพันสุทธิของบริษัทจากโครงการผลประโยชน์ที่กำหนดไว้ถูกคำนวณจากการประมาณผลประโยชน์ในอนาคตที่เกิดจากการทำงานของพนักงานในงวดปัจจุบันและงวดก่อน ๆ ผลประโยชน์ดังกล่าวได้มีการคิดลดกระแสเงินสดเพื่อให้เป็นมูลค่าปัจจุบันซึ่งจัดทำโดยนักคณิตศาสตร์ประกันภัยที่ได้รับอนุญาตโดยวิธีคิดลดแต่ละหน่วยที่ประมาณการไว้

ในการวัดมูลค่าใหม่ของหนี้สินผลประโยชน์ที่กำหนดไว้สุทธิ กำไรหรือขาดทุนจากการประมาณการตามหลักคณิตศาสตร์ประกันภัยจะถูกรับรู้รายการในกำไรขาดทุนเบ็ดเสร็จอื่นทันที บริษัทกำหนดดอกเบี้ยจ่ายของหนี้สินผลประโยชน์ที่กำหนดไว้สุทธิโดยใช้อัตราคิดลดที่ใช้วัดมูลค่าภาระผูกพันตามโครงการผลประโยชน์ ณ ต้นปี โดยคำนึงถึงการเปลี่ยนแปลงใด ๆ ในหนี้สินผลประโยชน์ที่กำหนดไว้สุทธิซึ่งเป็นผลมาจากการสมทบเงินและการจ่ายชำระผลประโยชน์ ดอกเบี้ยจ่ายสุทธิและค่าใช้จ่ายอื่น ๆ ที่เกี่ยวข้องกับโครงการผลประโยชน์รับรู้รายการในกำไรหรือขาดทุน

เมื่อมีการเปลี่ยนแปลงผลประโยชน์ของโครงการหรือการลดขนาดโครงการ การเปลี่ยนแปลงในผลประโยชน์ที่เกี่ยวข้องกับการบริการในอดีต หรือ กำไรหรือขาดทุนจากการลดขนาดโครงการต้องรับรู้ในกำไรหรือขาดทุนทันที บริษัทรับรู้กำไรและขาดทุนจากการจ่ายชำระผลประโยชน์พนักงานเมื่อเกิดขึ้น

ผลประโยชน์ระยะยาวอื่น

ภาระผูกพันสุทธิของบริษัทที่เป็นผลประโยชน์ระยะยาวของพนักงานเป็นผลประโยชน์ในอนาคตที่เกิดจากการทำงานของพนักงานในงวดปัจจุบันและงวดก่อน ๆ ซึ่งผลประโยชน์นี้ได้คิดลดกระแสเงินสดเพื่อให้เป็นมูลค่าปัจจุบัน การวัดมูลค่าใหม่จะรับรู้ในกำไรหรือขาดทุนเมื่อเกิดขึ้น

ผลประโยชน์ระยะสั้นของพนักงาน

ผลประโยชน์ระยะสั้นของพนักงานรับรู้เป็นค่าใช้จ่ายเมื่อพนักงานทำงานให้ หนี้สินรับรู้ด้วยมูลค่าที่คาดว่าจะจ่ายชำระ หากบริษัทมีภาระผูกพันตามกฎหมายหรือภาระผูกพันโดยอนุमानที่จะต้องจ่ายอันเป็นผลมาจากการที่พนักงานได้ทำงานให้ในอดีตและภาระผูกพันนี้สามารถประมาณได้อย่างสมเหตุสมผล

บริษัท เอ็ม เอส ไอ จี ประกันภัย (ประเทศไทย) จำกัด (มหาชน)

หมายเหตุประกอบงบการเงิน

สำหรับปีสิ้นสุดวันที่ 31 ธันวาคม 2566

(ฎ) **ประมาณการหนี้สิน**

ประมาณการหนี้สินจะรับรู้ก็ต่อเมื่อบริษัทมีภาระผูกพันตามกฎหมายหรือภาระผูกพันจากการอนุমানอันเป็นผลมาจากเหตุการณ์ในอดีตซึ่งสามารถประมาณจำนวนของภาระผูกพันได้อย่างน่าเชื่อถือและมีความเป็นไปได้ค่อนข้างแน่นอนว่าประโยชน์เชิงเศรษฐกิจจะต้องถูกจ่ายไปเพื่อชำระภาระหนี้สินดังกล่าว

(ฉ) **การวัดมูลค่ายุติธรรม**

นโยบายการบัญชีและการเปิดเผยข้อมูลของบริษัทหลายรายการกำหนดให้มีการวัดมูลค่ายุติธรรมทั้งสินทรัพย์และหนี้สินทางการเงินและไม่ใช่การเงิน

เมื่อวัดมูลค่ายุติธรรมของสินทรัพย์หรือหนี้สิน บริษัทได้ใช้ข้อมูลที่สามารถสังเกตได้ให้มากที่สุดเท่าที่จะทำได้มูลค่ายุติธรรมเหล่านี้ถูกจัดประเภทในแต่ละลำดับชั้นของมูลค่ายุติธรรมตามข้อมูลที่ใช้ในการประเมินมูลค่าดังนี้

- ข้อมูลระดับ 1 เป็นราคาเสนอซื้อขายในตลาดที่มีสภาพคล่องสำหรับสินทรัพย์หรือหนี้สินอย่างเดียวกัน
- ข้อมูลระดับ 2 เป็นข้อมูลอื่นที่สังเกตได้โดยตรงหรือโดยอ้อมสำหรับสินทรัพย์นั้นหรือหนี้สินนั้นนอกเหนือจากราคาเสนอซื้อขายซึ่งรวมอยู่ในข้อมูลระดับ 1
- ข้อมูลระดับ 3 ข้อมูลที่ใช้เป็นข้อมูลที่ไม่สามารถสังเกตได้สำหรับสินทรัพย์หรือหนี้สินนั้น

หากข้อมูลที่น่ามาใช้ในการวัดมูลค่ายุติธรรมของสินทรัพย์หรือหนี้สินถูกจัดประเภทลำดับชั้นของมูลค่ายุติธรรมที่แตกต่างกัน การวัดมูลค่ายุติธรรมโดยรวมจะถูกจัดประเภทในภาพรวมในระดับเดียวกันตามลำดับชั้นของมูลค่ายุติธรรมของข้อมูลที่อยู่ในระดับต่ำสุดที่มีนัยสำคัญสำหรับการวัดมูลค่ายุติธรรมโดยรวม

บริษัทรับรู้การโอนระหว่างระดับของลำดับชั้นมูลค่ายุติธรรม ณ วันสิ้นสุดรอบระยะเวลาบัญชีที่เกิดการโอนขึ้น

ข้อมูลเพิ่มเติมเกี่ยวกับวิธีการที่ใช้ในการวัดมูลค่ายุติธรรม เปิดเผยไว้ในหมายเหตุข้อ 23

(ค) **รายได้**

รายได้รับรู้เมื่อลูกค้ามีอำนาจควบคุมในบริการด้วยจำนวนเงินที่สะท้อนถึงสิ่งตอบแทนที่บริษัท คาดว่าจะมีสิทธิได้รับซึ่งไม่รวมจำนวนเงินที่เก็บแทนบุคคลที่สาม ภาษีมูลค่าเพิ่มและแสดงสุทธิจากส่วนลดการค้าและส่วนลดตามปริมาณ

บริษัท เอ็ม เอส ไอ จี ประกันภัย (ประเทศไทย) จำกัด (มหาชน)

หมายเหตุประกอบงบการเงิน

สำหรับปีสิ้นสุดวันที่ 31 ธันวาคม 2566

การให้บริการ

รายได้จากการให้บริการรับรู้ตลอดช่วงระยะเวลาหนึ่งเมื่อได้ให้บริการ ต้นทุนที่เกี่ยวข้องรับรู้ในกำไรหรือขาดทุนเมื่อเกิดขึ้น

(ค) รายได้จากการลงทุน

รายได้จากการลงทุนประกอบด้วยเงินปันผลและดอกเบี้ยรับจากการลงทุนและเงินฝากธนาคาร โดยเงินปันผลรับบันทึกในกำไรหรือขาดทุนในวันที่บริษัทมีสิทธิได้รับเงินปันผลและดอกเบี้ยรับบันทึกในกำไรหรือขาดทุนตามเกณฑ์คงค้าง

(ณ) ค่าใช้จ่าย - ค่าใช้จ่ายดำเนินงาน

ค่าใช้จ่ายดำเนินงานรับรู้ในงบกำไรขาดทุนเบ็ดเสร็จเป็นค่าใช้จ่ายตามเกณฑ์คงค้าง

(ด) ต้นทุนทางการเงิน

ดอกเบี้ยจ่ายและค่าใช้จ่ายในทำนองเดียวกันบันทึกในกำไรหรือขาดทุนในงวดที่ค่าใช้จ่ายดังกล่าวเกิดขึ้น ยกเว้นในกรณีที่มีการบันทึกเป็นต้นทุนส่วนหนึ่งของสินทรัพย์ อันเป็นผลมาจากการใช้เวลายาวนานในการจัดหาก่อสร้างดอกเบี้ยหรือต้นทุนการกู้ยืมจะถูกรับรู้ในกำไรหรือขาดทุนโดยใช้วิธีอัตราดอกเบี้ยที่แท้จริง

(ค) ภาษีเงินได้

ค่าใช้จ่ายภาษีเงินได้สำหรับปีประกอบด้วยภาษีเงินได้ของงวดปัจจุบันและภาษีเงินได้รอการตัดบัญชีซึ่งรับรู้ในกำไรหรือขาดทุนเว้นแต่รายการที่รับรู้โดยตรงในส่วนของเจ้าของหรือกำไรขาดทุนเบ็ดเสร็จอื่น

ภาษีเงินได้ของงวดปัจจุบันบันทึกโดยคำนวณจากกำไรประจำปีที่ต้องเสียภาษี โดยใช้อัตราภาษีที่ประกาศใช้หรือที่คาดว่าจะมีผลบังคับใช้ ณ วันที่รายงาน ตลอดจนการปรับปรุงทางภาษีที่เกี่ยวข้องกับรายการในปีก่อน ๆ

ภาษีเงินได้รอการตัดบัญชีบันทึกโดยคำนวณจากผลแตกต่างชั่วคราวที่เกิดขึ้นระหว่างมูลค่าตามบัญชีของสินทรัพย์และหนี้สินสำหรับความมุ่งหมายทางรายงานทางการเงินและจำนวนที่ใช้เพื่อความมุ่งหมายทางภาษี ภาษีเงินได้รอการตัดบัญชีจะไม่ถูกรับรู้เมื่อเกิดจากผลแตกต่างชั่วคราวสำหรับการรับรู้สินทรัพย์หรือหนี้สินในครั้งแรกซึ่งเป็นรายการที่ไม่ใช่การรวมธุรกิจและรายการนั้นไม่มีผลกระทบต่อกำไรขาดทุนทางบัญชีหรือทางภาษี หากเป็นไปได้ว่าจะไม่มีการกลับรายการในอนาคตอันใกล้

บริษัท เอ็ม เอส ไอ จี ประกันภัย (ประเทศไทย) จำกัด (มหาชน)

หมายเหตุประกอบงบการเงิน

สำหรับปีสิ้นสุดวันที่ 31 ธันวาคม 2566

การวัดมูลค่าของภาษีเงินได้รอการตัดบัญชีต้องสะท้อนถึงผลกระทบทางภาษีที่จะเกิดจากลักษณะวิธีการที่บริษัท คาดว่าจะได้รับผลประโยชน์จากสินทรัพย์หรือจะจ่ายชำระหนี้สินตามมูลค่าตามบัญชี ณ วันที่สิ้นรอบระยะเวลาที่ รายงาน โดยใช้อัตราภาษีที่ประกาศใช้หรือที่คาดว่าจะมีผลบังคับใช้ ณ วันที่รายงาน

สินทรัพย์ภาษีเงินได้รอการตัดบัญชีจะบันทึกต่อเมื่อมีความเป็นไปได้ค่อนข้างแน่นอนว่ากำไรเพื่อเสียภาษีในอนาคต จะมีจำนวนเพียงพอกับการใช้ประโยชน์จากผลแตกต่างชั่วคราวดังกล่าว สินทรัพย์ภาษีเงินได้รอการตัดบัญชีจะถูก ทบทวน ณ วันที่รายงานและถูกปรับลดลงเท่าที่ประโยชน์ทางภาษีจะมีโอกาสถูกใช้จริง

(อ) กำไรต่อหุ้น

บริษัทแสดงกำไรต่อหุ้นขั้นพื้นฐานสำหรับหุ้นสามัญ กำไรต่อหุ้นขั้นพื้นฐานคำนวณโดยการหารกำไรของผู้ถือหุ้น สามัญของบริษัทด้วยจำนวนหุ้นสามัญที่ออกจำหน่ายระหว่างปี

(ท) บุคคลหรือกิจการที่เกี่ยวข้องกัน

บุคคลหรือกิจการที่เกี่ยวข้องกัน หมายถึง บุคคลหรือกิจการที่มีอำนาจควบคุมหรือควบคุมร่วมกันทั้งทางตรงและ ทางอ้อมหรือมีอิทธิพลอย่างมีสาระสำคัญในการตัดสินใจทางการเงินและการบริหารของบริษัทหรือบุคคลหรือ กิจการที่อยู่ภายใต้การควบคุมเดียวกันหรืออยู่ภายใต้อิทธิพลอย่างมีสาระสำคัญเดียวกันกับบริษัทหรือบริษัทที่มีอำนาจ ควบคุมหรือควบคุมร่วมกันทั้งทางตรงและทางอ้อมหรือมีอิทธิพลอย่างมีสาระสำคัญในการตัดสินใจทางการเงินและ การบริหารต่อบุคคลหรือกิจการนั้น

4 เงินสดและรายการเทียบเท่าเงินสด

	2566	2565
	(พันบาท)	
เงินสดในมือ	30	30
เงินฝากธนาคารประเภทไม่กำหนดระยะเวลาจ่ายคืน	385,615	236,273
รวม	<u>385,645</u>	<u>236,303</u>

บริษัท เอ็ม เอส ไอ จี ประกันภัย (ประเทศไทย) จำกัด (มหาชน)

หมายเหตุประกอบงบการเงิน

สำหรับปีสิ้นสุดวันที่ 31 ธันวาคม 2566

5 เบี้ยประกันภัยค้ำรับ

ณ วันที่ 31 ธันวาคม 2566 และ 2565 เบี้ยประกันภัยค้ำรับแยกตามอายุ มีดังนี้

	2566	2565
	(พันบาท)	
ยังไม่ถึงกำหนดรับชำระ	567,178	543,747
เกินกำหนดรับชำระ		
ไม่เกิน 30 วัน	63,810	54,043
31 วัน ถึง 60 วัน	41,711	36,857
61 วัน ถึง 90 วัน	26,545	12,296
91 วัน ถึง 1 ปี	12,180	6,363
เกินกว่า 1 ปี	4,930	4,560
รวม	716,354	657,866
หัก ค่าเผื่อหนี้สงสัยจะสูญ	(10,441)	(11,500)
สุทธิ	<u>705,913</u>	<u>646,366</u>
	2566	2565
	(พันบาท)	
หนี้สงสัยจะสูญ (กลับรายการ) สำหรับปีสิ้นสุดวันที่ 31 ธันวาคม	<u>(1,059)</u>	<u>6,123</u>

โดยปกติระยะเวลาการให้สินเชื่อแก่ผู้เอาประกันภัย ตัวแทนและนายหน้าของบริษัทมีระยะเวลาไม่เกิน 60 วัน

สำหรับเบี้ยประกันภัยค้ำรับจากตัวแทนและนายหน้า บริษัทได้กำหนดหลักเกณฑ์การติดตามหนี้ให้เป็นไปตามกฎเกณฑ์ที่เกี่ยวข้องสำหรับการเก็บเบี้ยประกันภัย โดยหนี้ที่เกินกว่ากำหนดชำระ บริษัททำการติดตามหรือดำเนินการตามกฎหมายเป็นกรณีไป

6 ลูกหนี้จากการประกันภัยต่อ

	2566	2565
	(พันบาท)	
เงินค้ำรับเกี่ยวกับการประกันภัยต่อ	<u>197,944</u>	<u>88,213</u>

บริษัท เอ็ม เอส ไอ จี ประกันภัย (ประเทศไทย) จำกัด (มหาชน)

หมายเหตุประกอบงบการเงิน

สำหรับปีสิ้นสุดวันที่ 31 ธันวาคม 2566

ณ วันที่ 31 ธันวาคม 2566 และ 2565 เงินค้างรับเกี่ยวกับการประกันภัยต่อแยกตามอายุ มีดังนี้

	2566	2565
	(พันบาท)	
เกินกำหนดชำระ		
ไม่เกิน 1 ปี	175,585	75,683
ภายใน 1 ปี ถึง 2 ปี	22,347	12,507
เกินกว่า 2 ปี	12	23
รวม	197,944	88,213

7 เงินลงทุนในหลักทรัพย์

7.1 ประเภทของเงินลงทุนในหลักทรัพย์ตามการวัดมูลค่า มีดังนี้

	2566		2565	
	ราคาทุน/ ราคาทุน ตัดจำหน่าย	มูลค่า ยุติธรรม	ราคาทุน/ ราคาทุน ตัดจำหน่าย	มูลค่า ยุติธรรม
	(พันบาท)			
เงินลงทุนที่วัดมูลค่ายุติธรรมผ่านกำไรขาดทุน				
เบ็ดเสร็จอื่น				
ตราสารหนี้รัฐบาลและรัฐวิสาหกิจ	2,597,743	2,550,043	2,545,211	2,525,919
ตราสารหนี้ภาคเอกชน	877,726	864,955	848,446	837,314
หุ้นทุน	129,596	122,723	187,995	202,951
หน่วยลงทุน	44,000	41,429	-	-
รวม	3,649,065	3,579,150	3,581,652	3,566,184
หัก ผลขาดทุนที่ยังไม่เกิดขึ้นจริง	(69,745)	-	(15,298)	-
หัก ค่าเผื่อผลขาดทุนจากการด้อยค่า	(170)	-	(170)	-
รวมเงินลงทุนที่วัดมูลค่ายุติธรรมผ่านกำไรขาดทุนเบ็ดเสร็จอื่น	3,579,150	3,579,150	3,566,184	3,566,184
ค่าเผื่อผลขาดทุนจากการด้อยค่า	2,067	-	2,067	-
ค่าเผื่อผลขาดทุนด้านเครดิตที่คาดว่าจะเกิดขึ้น	165	-	123	-

บริษัท เอ็ม เอส ไอ จี ประกันภัย (ประเทศไทย) จำกัด (มหาชน)

หมายเหตุประกอบงบการเงิน

สำหรับปีสิ้นสุดวันที่ 31 ธันวาคม 2566

	2566		2565	
	ราคาทุน/ ราคาทุน ตัดจำหน่าย	มูลค่า ยุติธรรม	ราคาทุน/ ราคาทุน ตัดจำหน่าย	มูลค่า ยุติธรรม
	(พันบาท)			
เงินลงทุนที่วัดมูลค่าด้วยราคาทุนตัดจำหน่าย				
เงินฝากธนาคารที่ครบกำหนด				
เกินกว่า 3 เดือน นับแต่วันที่ไ้ได้มา	290,811	290,811	230,709	230,709
รวมเงินลงทุนที่วัดมูลค่าด้วยราคาทุนตัดจำหน่าย	290,811	290,811	230,709	230,709
รวมเงินลงทุนในหลักทรัพย์	3,869,961	3,869,961	3,796,893	3,796,893

7.2 เงินลงทุนที่วัดด้วยมูลค่ายุติธรรมผ่านกำไรขาดทุนเบ็ดเสร็จอื่น

	2566		2565	
	มูลค่ายุติธรรม	ค่าเพื่อผลขาดทุน ด้านเครดิต ที่คาดว่าจะเกิดขึ้น / ค่าเพื่อผลขาดทุน จากการด้อยค่า	มูลค่ายุติธรรม	ค่าเพื่อผลขาดทุน ด้านเครดิต ที่คาดว่าจะเกิดขึ้น / ค่าเพื่อผลขาดทุน จากการด้อยค่า
	(พันบาท)			
ตราสารหนี้ - ไม่มีการเพิ่มขึ้นอย่างมีนัยสำคัญ				
ของความเสี่ยงด้านเครดิต (ชั้น 1)	3,414,998	165	3,363,233	123
หุ้นทุน	122,723	2,237	202,951	2,237
หน่วยลงทุน	41,429	-	-	-
รวม	3,579,150	2,402	3,566,184	2,360

บริษัท เอ็ม เอส ไอ จี ประกันภัย (ประเทศไทย) จำกัด (มหาชน)

หมายเหตุประกอบงบการเงิน

สำหรับปีสิ้นสุดวันที่ 31 ธันวาคม 2566

7.3 เงินลงทุนที่วัดด้วยราคาทุนตัดจำหน่าย

	มูลค่าตามบัญชี	2566 ค่าเผื่อผลขาดทุน ด้านเครดิต ที่คาดว่าจะเกิดขึ้น (พันบาท)	มูลค่าตามบัญชี สุทธิ
ตราสารหนี้ - ไม่มีการเพิ่มขึ้นอย่างมีนัยสำคัญของความ เสี่ยงด้านเครดิต (ชั้น 1)	290,811	-	290,811
รวม	290,811	-	290,811
		2565	
		ค่าเผื่อผลขาดทุน ด้านเครดิต ที่คาดว่าจะเกิดขึ้น (พันบาท)	มูลค่าตามบัญชี สุทธิ
ตราสารหนี้ - ไม่มีการเพิ่มขึ้นอย่างมีนัยสำคัญของความ เสี่ยงด้านเครดิต (ชั้น 1)	230,709	-	230,709
รวม	230,709	-	230,709

บริษัท เอ็ม เอส ไอ จี ประกันภัย (ประเทศไทย) จำกัด (มหาชน)

หมายเหตุประกอบงบการเงิน

สำหรับปีสิ้นสุดวันที่ 31 ธันวาคม 2566

7.4 ระยะเวลาคงเหลือของตราสารหนี้

ณ วันที่ 31 ธันวาคม 2566 และ 2565 เงินลงทุนในตราสารหนี้ที่จัดประเภทเป็นเงินลงทุนที่วัดมูลค่าด้วยวิธีผ่านกำไรขาดทุนเบ็ดเสร็จอื่น และเงินลงทุนที่วัดมูลค่าด้วยราคาทุนตัดจำหน่ายจำแนกตามระยะเวลาครบกำหนด มีดังนี้

	2566				2565			
	ครบกำหนด				ครบกำหนด			
	มากกว่า 1 ปี	มากกว่า 1 ปี ถึง 5 ปี	เกิน 5 ปี	รวม	มากกว่า 1 ปี	มากกว่า 1 ปี ถึง 5 ปี	เกิน 5 ปี	รวม
	(พันบาท)							
ตราสารหนี้วัดมูลค่าด้วยวิธีผ่านกำไรขาดทุน เบ็ดเสร็จอื่น								
ตราสารหนี้รัฐบาลและรัฐวิสาหกิจ								
- พันธบัตรรัฐบาลไทย	181,989	1,640,784	691,470	2,514,243	587,141	1,021,569	853,001	2,461,711
- พันธบัตรรองการค้าหรือรัฐวิสาหกิจ	-	59,900	23,600	83,500	-	31,400	52,100	83,500
รวม	181,989	1,700,684	715,070	2,597,743	587,141	1,052,969	905,101	2,545,211
บวก (หัก) ผลกำไร (ขาดทุน) ที่ยังไม่เกิดขึ้นจริง	(855)	(38,261)	(8,584)	(47,700)	295	(17,815)	(1,772)	(19,292)
รวม	181,134	1,662,423	706,486	2,550,043	587,436	1,035,154	903,329	2,525,919

บริษัท เอ็ม เอส ไอ จี ประกันภัย (ประเทศไทย) จำกัด (มหาชน)

หมายเหตุประกอบงบการเงิน

สำหรับปีสิ้นสุดวันที่ 31 ธันวาคม 2566

	2566				2565			
	ครบกำหนด				ครบกำหนด			
	1 ปี	มากกว่า 1 ปี ถึง 5 ปี	เกิน 5 ปี	รวม	1 ปี	มากกว่า 1 ปี ถึง 5 ปี	เกิน 5 ปี	รวม
	(พันบาท)							
ตราสารหนี้ภาคเอกชน								
- หุ้นกู้	125,095	470,587	282,044	877,726	-	553,574	294,872	848,446
หัก ผลขาดทุนที่ยังไม่เกิดขึ้นจริง	(201)	(8,306)	(4,264)	(12,771)	-	(3,385)	(7,747)	(11,132)
รวม	<u>124,894</u>	<u>462,281</u>	<u>277,780</u>	<u>864,955</u>	<u>-</u>	<u>550,189</u>	<u>287,125</u>	<u>837,314</u>
ตราสารหนี้วัดมูลค่ายุติธรรมผ่านกำไรขาดทุน								
เบ็ดเสร็จอื่น	<u>306,028</u>	<u>2,124,704</u>	<u>984,266</u>	<u>3,414,998</u>	<u>587,436</u>	<u>1,585,343</u>	<u>1,190,454</u>	<u>3,363,233</u>

บริษัท เอ็ม เอส ไอ จี ประกันภัย (ประเทศไทย) จำกัด (มหาชน)

หมายเหตุประกอบงบการเงิน

สำหรับปีสิ้นสุดวันที่ 31 ธันวาคม 2566

	2566				2565			
	1 ปี	ครบกำหนด		รวม	1 ปี	ครบกำหนด		รวม
		มากกว่า 1 ปี ถึง 5 ปี	เกิน 5 ปี			มากกว่า 1 ปี ถึง 5 ปี	เกิน 5 ปี	
	(พันบาท)							
ตราสารหนี้ที่วัดด้วยราคาทุนตัดจำหน่าย								
เงินฝากธนาคารที่ครบกำหนด								
เกินกว่า 3 เดือน นับแต่วันที่ได้มา	290,811	-	-	290,811	230,709	-	-	230,709
รวมตราสารหนี้ที่วัดด้วยราคาทุนตัดจำหน่าย	290,811	-	-	290,811	230,709	-	-	230,709
รวมเงินลงทุนในตราสารหนี้	596,839	2,124,704	984,266	3,705,809	818,145	1,585,343	1,190,454	3,593,942

7.5 การเปิดเผยมูลค่ายุติธรรมของเงินลงทุนมีตราสารหนี้ตามประเภทดังต่อไปนี้

ประเภทสินทรัพย์ทางการเงิน	การเปลี่ยนแปลงใน		การเปลี่ยนแปลงใน	
	มูลค่ายุติธรรม ณ 31 ธันวาคม 2566	มูลค่ายุติธรรม ระหว่างปี	มูลค่ายุติธรรม ณ 31 ธันวาคม 2565	มูลค่ายุติธรรม ระหว่างปี
สินทรัพย์ทางการเงินที่กระแสเงินสดที่เกิดขึ้นตามสัญญาจากสินทรัพย์ทางการเงินในวันที่กำหนดไว้เป็นการรับชำระเงินต้นและดอกเบี้ยจากจำนวนเงินต้นคงค้างเท่านั้น โดยไม่รวมสินทรัพย์ทางการเงินที่เข้านิยามการถือเพื่อค้าตามมาตรฐานการรายงานทางการเงิน ฉบับที่ 9 หรือที่บริษัทบริหารประเมินผลงานด้วยการประเมินมูลค่ายุติธรรม	3,705,809	111,867	3,593,942	416,704
กระแสเงินสดที่เกิดขึ้นตามสัญญาในวันที่กำหนดไว้ไม่เป็นการรับชำระเงินต้นและดอกเบี้ยจากจำนวนเงินต้นคงค้างเท่านั้น	41,429	41,429	-	(89,805)

บริษัท เอ็ม เอส ไอ จี ประกันภัย (ประเทศไทย) จำกัด (มหาชน)

หมายเหตุประกอบงบการเงิน

สำหรับปีสิ้นสุดวันที่ 31 ธันวาคม 2566

8 ที่ดิน อาคารและอุปกรณ์

	ที่ดิน	อาคาร	ส่วนปรับปรุง อาคาร (พื้นที่)	เครื่องตกแต่ง ติดตั้งและ อุปกรณ์	ยานพาหนะ	รวม
ราคาทุน						
ณ วันที่ 1 มกราคม 2565	119,074	218,765	91,550	250,909	2,205	682,503
เพิ่มขึ้น	-	-	7,669	26,786	-	34,455
จำหน่าย	-	-	(8,366)	(22,502)	-	(30,868)
ณ วันที่ 31 ธันวาคม 2565 และ 1 มกราคม 2566	<u>119,074</u>	<u>218,765</u>	<u>90,853</u>	<u>255,193</u>	<u>2,205</u>	<u>686,090</u>
เพิ่มขึ้น	-	-	1,324	26,410	-	27,734
จำหน่าย	-	-	-	(7,830)	-	(7,830)
โอน	-	-	-	3,400	5,240	8,640
ณ วันที่ 31 ธันวาคม 2566	<u>119,074</u>	<u>218,765</u>	<u>92,177</u>	<u>277,173</u>	<u>7,445</u>	<u>714,634</u>

บริษัท เอ็ม เอส ไอ จี ประกันภัย (ประเทศไทย) จำกัด (มหาชน)

หมายเหตุประกอบงบการเงิน

สำหรับปีสิ้นสุดวันที่ 31 ธันวาคม 2566

	ที่ดิน	อาคาร	ส่วนปรับปรุง อาคาร	เครื่องตกแต่ง ติดตั้งและ อุปกรณ์	ยานพาหนะ	รวม
			(พันบาท)			
ค่าเสื่อมราคาสะสม						
ณ วันที่ 1 มกราคม 2565	-	197,695	37,173	190,777	341	425,986
ค่าเสื่อมราคาสำหรับปี	-	1,052	4,915	20,036	242	26,245
จำหน่าย	-	-	(8,367)	(22,463)	-	(30,830)
ณ วันที่ 31 ธันวาคม 2565 และ 1 มกราคม 2566	-	198,747	33,721	188,350	583	421,401
ค่าเสื่อมราคาสำหรับปี	-	1,051	4,510	21,207	89	26,857
จำหน่าย	-	-	-	(6,108)	-	(6,108)
โอน	-	-	-	1,700	3,144	4,844
ณ วันที่ 31 ธันวาคม 2566	-	199,798	38,231	205,149	3,816	446,994
มูลค่าสุทธิทางบัญชี						
ณ วันที่ 1 มกราคม 2565	119,074	21,070	54,377	60,132	1,864	256,517
ณ วันที่ 31 ธันวาคม 2565 และ 1 มกราคม 2566	119,074	20,018	57,132	66,843	1,622	264,689
ณ วันที่ 31 ธันวาคม 2566	119,074	18,967	53,946	72,024	3,629	267,640

ราคาทรัพย์สินของบริษัทก่อนหักค่าเสื่อมราคาสะสมของส่วนปรับปรุงอาคารและอุปกรณ์ ซึ่งได้ตัดค่าเสื่อมราคาเต็มจำนวนแล้วแต่ยังคงใช้งานจนถึง ณ วันที่ 31 ธันวาคม 2566 มีจำนวน 175 ล้านบาท (2565: จำนวน 123 ล้านบาท)

บริษัท เอ็ม เอส ไอ จี ประกันภัย (ประเทศไทย) จำกัด (มหาชน)

หมายเหตุประกอบงบการเงิน

สำหรับปีสิ้นสุดวันที่ 31 ธันวาคม 2566

9 สินทรัพย์ไม่มีตัวตนอื่น

	ค่าลิขสิทธิ์ ซอฟต์แวร์ (ล้านบาท)
ราคาทุน	
ณ วันที่ 1 มกราคม 2565	90,739
เพิ่มขึ้น	5,468
จำหน่าย	(6,673)
ณ วันที่ 31 ธันวาคม 2565 และ 1 มกราคม 2566	89,534
เพิ่มขึ้น	11,951
จำหน่าย	(110)
ณ วันที่ 31 ธันวาคม 2566	101,375
ค่าตัดจำหน่าย และขาดทุนจากการด้อยค่า	
ณ วันที่ 1 มกราคม 2565	56,900
ค่าตัดจำหน่ายสำหรับปี	6,721
จำหน่าย	(4,140)
ณ วันที่ 31 ธันวาคม 2565 และ 1 มกราคม 2566	59,481
ค่าตัดจำหน่ายสำหรับปี	7,197
จำหน่าย	(60)
ณ วันที่ 31 ธันวาคม 2566	66,618
มูลค่าสุทธิทางบัญชี	
ณ วันที่ 1 มกราคม 2565	33,839
ณ วันที่ 31 ธันวาคม 2565 และ 1 มกราคม 2566	30,053
ณ วันที่ 31 ธันวาคม 2566	34,757

ราคาทรัพย์สินของบริษัทก่อนหักค่าตัดจำหน่ายสะสมของสินทรัพย์ไม่มีตัวตน ซึ่งได้ตัดราคาตัดจำหน่ายเต็มจำนวนแล้วแต่ยังคงใช้งานจนถึง ณ วันที่ 31 ธันวาคม 2566 มีจำนวน 36 ล้านบาท (2565: จำนวน 34 ล้านบาท)

บริษัท เอ็ม เอส ไอ จี ประกันภัย (ประเทศไทย) จำกัด (มหาชน)

หมายเหตุประกอบงบการเงิน

สำหรับปีสิ้นสุดวันที่ 31 ธันวาคม 2566

10 หนี้สินจากสัญญาประกันภัย

	2566			2565		
หนี้สินตามสัญญาประกันภัย	ส่วนแบ่งหนี้สินของผู้เอาประกันภัยต่อ	สุทธิ	หนี้สินตามสัญญาประกันภัย	ส่วนแบ่งหนี้สินของผู้เอาประกันภัยต่อ	สุทธิ	
		(พันบาท)				
สำรองประกันภัยสำหรับสัญญาประกันภัยระยะสั้น						
สำรองค่าสินไหมทดแทนและค่าสินไหมทดแทนค้างจ่าย						
- ค่าสินไหมทดแทนที่เกิดขึ้นที่ได้รับรายงานแล้ว	1,199,894	(195,002)	1,004,892	1,220,633	(150,238)	1,070,395
- ค่าสินไหมทดแทนที่เกิดขึ้นแต่ยังไม่ได้รับรายงาน	150,578	(25,923)	124,655	136,211	(26,547)	109,664
รวมสำรองค่าสินไหมทดแทนและค่าสินไหมทดแทนค้างจ่าย	1,350,472	(220,925)	1,129,547	1,356,844	(176,785)	1,180,059
สำรองเบี้ยประกันภัยที่ยังไม่ถึงเป็นรายได้	2,482,385	(358,312)	2,124,073	2,397,706	(196,148)	2,201,558
รวม	3,832,857	(579,237)	3,253,620	3,754,550	(372,933)	3,381,617

บริษัท เอ็ม เอส ไอ จี ประกันภัย (ประเทศไทย) จำกัด (มหาชน)

หมายเหตุประกอบงบการเงิน

สำหรับปีสิ้นสุดวันที่ 31 ธันวาคม 2566

	2566			2565		
	หนี้สินตาม สัญญา ประกันภัย	ส่วนแบ่งหนี้สิน ของผู้เอา ประกันภัยต่อ	สุทธิ	หนี้สินตาม สัญญา ประกันภัย	ส่วนแบ่งหนี้สิน ของผู้เอา ประกันภัยต่อ	สุทธิ
	(พันบาท)					
10.1 สำรองค่าสินไหมทดแทนและค่าสินไหมทดแทนค้างจ่าย						
ณ วันที่ 1 มกราคม	1,356,844	(176,785)	1,180,059	1,158,036	(189,504)	968,532
ค่าสินไหมทดแทนที่เกิดขึ้นระหว่างปี	1,760,018	(234,847)	1,525,171	2,148,991	(262,505)	1,886,486
ค่าสินไหมทดแทนจ่ายระหว่างปี	(1,780,757)	190,083	(1,590,674)	(1,956,405)	275,742	(1,680,663)
การเปลี่ยนแปลงประมาณการ และข้อสมมติในการคำนวณ						
สำรองค่าสินไหมทดแทน	14,367	624	14,991	6,222	(518)	5,704
ณ วันที่ 31 ธันวาคม	1,350,472	(220,925)	1,129,547	1,356,844	(176,785)	1,180,059
10.2 สำรองเบี้ยประกันภัยที่ยังไม่ถือเป็นรายได้						
ณ วันที่ 1 มกราคม	2,397,706	(196,148)	2,201,558	2,209,470	(203,912)	2,005,558
เบี้ยประกันภัยรับสำหรับปี	4,626,491	(964,384)	3,662,107	4,652,267	(748,416)	3,903,851
เบี้ยประกันภัยที่ถือเป็นรายได้ในปี	(4,541,812)	802,220	(3,739,592)	(4,464,031)	756,180	(3,707,851)
ณ วันที่ 31 ธันวาคม	2,482,385	(358,312)	2,124,073	2,397,706	(196,148)	2,201,558

บริษัท เอ็ม เอส ไอ จี ประกันภัย (ประเทศไทย) จำกัด (มหาชน)

หมายเหตุประกอบงบการเงิน

สำหรับปีสิ้นสุดวันที่ 31 ธันวาคม 2566

10.3 ตารางพัฒนาการค่าสินไหมทดแทน

10.3.1 ตารางค่าสินไหมทดแทนก่อนการประกันภัยต่อ

ณ วันที่ 31 ธันวาคม 2566

ปีอุบัติเหตุ/ปีที่รายงาน	ก่อนและในปี 2561	2562	2563	2564 (พันบาท)	2565	2566	รวม
ประมาณการค่าสินไหมทดแทน							
ณ สิ้นปีอุบัติเหตุ		1,936,421	1,656,868	1,769,681	2,316,316	2,121,334	
หนึ่งปีถัดไป		1,867,277	1,516,826	1,742,520	2,106,717	-	
สองปีถัดไป		1,708,211	1,394,685	1,614,177	-	-	
สามปีถัดไป		1,695,807	1,386,523	-	-	-	
สี่ปีถัดไป		1,688,336	-	-	-	-	
ประมาณการค่าสินไหมทดแทนสมบูรณ์	37,587	1,688,336	1,386,523	1,614,177	2,106,717	2,121,334	8,954,674
ค่าสินไหมทดแทนจ่ายสะสม	(29,849)	(1,645,918)	(1,370,823)	(1,572,873)	(1,854,628)	(1,212,881)	(7,686,972)
รวม	<u>7,738</u>	<u>42,418</u>	<u>15,700</u>	<u>41,304</u>	<u>252,089</u>	<u>908,453</u>	<u>1,267,702</u>
กระทบยอด							
ค่าใช้จ่ายในการจัดการค่าสินไหมทดแทนที่ยังไม่สามารถจัดสรร							<u>82,770</u>
รวมสำรองค่าสินไหมทดแทนและค่าสินไหมทดแทนค้างจ่าย							<u><u>1,350,472</u></u>

บริษัท เอ็ม เอส ไอ จี ประกันภัย (ประเทศไทย) จำกัด (มหาชน)

หมายเหตุประกอบงบการเงิน

สำหรับปีสิ้นสุดวันที่ 31 ธันวาคม 2566

ณ วันที่ 31 ธันวาคม 2565

ปีอุบัติเหตุ/ปีที่รายงาน

	ก่อนและในปี 2560	2561	2562	2563 (พันบาท)	2564	2565	รวม
ประมาณการค่าสินไหมทดแทน							
ณ สิ้นปีอุบัติเหตุ		2,103,157	1,936,421	1,656,868	1,769,681	2,316,316	
หนึ่งปีถัดไป		1,996,700	1,867,277	1,516,826	1,742,520	-	
สองปีถัดไป		1,900,641	1,708,211	1,394,685	-	-	
สามปีถัดไป		1,896,042	1,695,807	-	-	-	
สี่ปีถัดไป		1,893,924	-	-	-	-	
ประมาณการค่าสินไหมทดแทนสมบูรณ์	217,409	1,893,924	1,695,807	1,394,685	1,742,520	2,316,316	9,260,661
ค่าสินไหมทดแทนจ่ายสะสม	(210,732)	(1,892,790)	(1,637,661)	(1,360,506)	(1,549,505)	(1,324,919)	(7,976,113)
รวม	<u>6,677</u>	<u>1,134</u>	<u>58,146</u>	<u>34,179</u>	<u>193,015</u>	<u>991,397</u>	<u>1,284,548</u>
กระทบยอด							
ค่าใช้จ่ายในการจัดการค่าสินไหมทดแทนที่ยังไม่สามารถจัดสรร							<u>72,296</u>
รวมสำรองค่าสินไหมทดแทนและค่าสินไหมทดแทนค้างจ่าย							<u><u>1,356,844</u></u>

บริษัท เอ็ม เอส ไอ จี ประกันภัย (ประเทศไทย) จำกัด (มหาชน)

หมายเหตุประกอบงบการเงิน

สำหรับปีสิ้นสุดวันที่ 31 ธันวาคม 2566

10.3.2 ตารางค่าสินไหมทดแทนสุทธิ

ณ วันที่ 31 ธันวาคม 2566

ปีอุบัติเหตุ/ปีที่รายงาน	ก่อนและในปี 2561	2562	2563	2564 (พันบาท)	2565	2566	รวม
ประมาณการค่าสินไหมทดแทน							
ณ สิ้นปีอุบัติเหตุ		1,690,769	1,460,488	1,612,701	2,125,609	1,826,000	
หนึ่งปีถัดไป		1,610,908	1,340,831	1,493,464	1,968,428	-	
สองปีถัดไป		1,488,061	1,234,352	1,365,308	-	-	
สามปีถัดไป		1,477,612	1,231,729	-	-	-	
สี่ปีถัดไป		1,476,815	-	-	-	-	
ประมาณการค่าสินไหมทดแทนสมบูรณ์	27,718	1,476,815	1,231,729	1,365,308	1,968,428	1,826,000	7,895,998
ค่าสินไหมทดแทนจ่ายสะสม	(23,936)	(1,474,047)	(1,218,164)	(1,337,694)	(1,725,104)	(1,070,276)	(6,849,221)
รวม	<u>3,782</u>	<u>2,768</u>	<u>13,565</u>	<u>27,614</u>	<u>243,324</u>	<u>755,724</u>	<u>1,046,777</u>
กระทบยอด							
ค่าใช้จ่ายในการจัดการค่าสินไหมทดแทนที่ยังไม่สามารถจัดสรร							82,770
รวมสำรองค่าสินไหมทดแทนและค่าสินไหมทดแทนค้างจ่ายสุทธิ							<u>1,129,547</u>

บริษัท เอ็ม เอส ไอ จี ประกันภัย (ประเทศไทย) จำกัด (มหาชน)

หมายเหตุประกอบงบการเงิน

สำหรับปีสิ้นสุดวันที่ 31 ธันวาคม 2566

ณ วันที่ 31 ธันวาคม 2565

ปีอุบัติเหตุ/ปีที่รายงาน	ก่อนและในปี 2560	2561	2562	2563 (พันบาท)	2564	2565	รวม
ประมาณการค่าสินไหมทดแทน							
ณ สิ้นปีอุบัติเหตุ		1,626,174	1,690,769	1,460,488	1,612,701	2,125,609	
หนึ่งปีถัดไป		1,610,349	1,610,908	1,340,831	1,493,464	-	
สองปีถัดไป		1,520,312	1,488,061	1,234,352	-	-	
สามปีถัดไป		1,517,698	1,477,612	-	-	-	
สี่ปีถัดไป		1,515,705	-	-	-	-	
ประมาณการค่าสินไหมทดแทนสมบูรณ์	70,128	1,515,705	1,477,612	1,234,352	1,493,464	2,125,609	7,916,870
ค่าสินไหมทดแทนจ่ายสะสม	(66,569)	(1,515,495)	(1,471,901)	(1,211,407)	(1,317,563)	(1,226,172)	(6,809,107)
รวม	3,559	210	5,711	22,945	175,901	899,437	1,107,763
กระทบยอด							
ค่าใช้จ่ายในการจัดการค่าสินไหมทดแทนที่ยังไม่สามารถจัดสรร							72,296
รวมสำรองค่าสินไหมทดแทนและค่าสินไหมทดแทนค้างจ่ายสุทธิ							1,180,059

บริษัท เอ็ม เอส ไอ จี ประกันภัย (ประเทศไทย) จำกัด (มหาชน)

หมายเหตุประกอบงบการเงิน

สำหรับปีสิ้นสุดวันที่ 31 ธันวาคม 2566

11 เจ้าหนี้บริษัทประกันภัยต่อ

	2566	2565
	(พันบาท)	
เงินถือไว้จากการประกันภัยต่อ	153,667	88,960
เงินค้างจ่ายเกี่ยวกับการประกันภัยต่อ	381,780	202,861
รวม	<u>535,447</u>	<u>291,821</u>

12 ภาระผูกพันผลประโยชน์พนักงาน

ผลประโยชน์พนักงานหลังออกจากงาน

บริษัทมีโครงการผลประโยชน์พนักงานหลังออกจากงาน รวมทั้งโครงการผลประโยชน์ที่กำหนดไว้ ซึ่งโครงการผลประโยชน์ที่กำหนดไว้เป็นประเภทที่ไม่ได้จัดให้มีกองทุน บริษัทมีโครงการผลประโยชน์ที่กำหนดไว้ 3 โครงการ ดังนี้

โครงการ ก

โครงการนี้เป็นโครงการสำหรับพนักงานบริษัทในส่วนที่จ้างในนามของบริษัท คอมเมอร์เชียล ยูเนี่ยน แอสซัวร์นส์ (ประเทศไทย) จำกัด ก่อนวันที่ 15 กรกฎาคม 2542 ผลประโยชน์ที่พนักงานจะได้รับคือเมื่อเกษียณอายุหรือลาออกจากความเป็นพนักงาน

โครงการ ข

โครงการนี้เป็นโครงการผลประโยชน์หลังออกจากงานตามข้อกำหนดของพระราชบัญญัติคุ้มครองแรงงาน พ.ศ. 2541

โครงการ ค

ผลประโยชน์ระยะยาวอื่นคือเงินรางวัลที่ให้แก่พนักงานที่มีอายุงานครบ 10 ปี และทุก ๆ 5 ปี หลังจากนั้น

บริษัท เอ็ม เอส ไอ จี ประกันภัย (ประเทศไทย) จำกัด (มหาชน)

หมายเหตุประกอบงบการเงิน

สำหรับปีสิ้นสุดวันที่ 31 ธันวาคม 2566

มูลค่าปัจจุบันของภาระผูกพันที่ไม่ได้จัดให้มีกองทุน ณ วันที่ 31 ธันวาคม 2566 และ 2565 มีดังต่อไปนี้

	2566		2565			
					(พันบาท)	
โครงการผลประโยชน์ที่กำหนดไว้						
- ผลประโยชน์พนักงานหลังออกจากงาน					285,362	285,155
- ผลประโยชน์ระยะยาวอื่นของพนักงาน					8,702	8,819
รวมมูลค่าปัจจุบันของภาระผูกพันที่ไม่ได้จัดให้มีกองทุน					294,064	293,974
	2566		2565			
มูลค่าปัจจุบันของภาระผูกพัน	ผลประโยชน์		ผลประโยชน์			
<i>ตามโครงการผลประโยชน์</i>	พนักงาน	ผลประโยชน์	พนักงาน	ผลประโยชน์		
	หลังออก	ระยะยาวอื่น	หลังออก	ระยะยาวอื่น		
	จากงาน	ของพนักงาน	จากงาน	ของพนักงาน	รวม	
					(พันบาท)	
ณ วันที่ 1 มกราคม	285,155	8,819	293,974	275,667	9,393	285,060
รับรู้ในกำไรหรือขาดทุน						
ต้นทุนบริการปัจจุบัน	19,294	1,464	20,758	19,461	1,439	20,900
ดอกเบี้ยจากภาระผูกพัน	4,588	146	4,734	4,533	140	4,673
จ่ายระหว่างปี	(9,010)	(1,152)	(10,162)	(9,293)	(1,216)	(10,509)
กำไรจากการประมาณการตามหลัก						
คณิตศาสตร์ประกันภัย	-	(575)	(575)	-	(937)	(937)
ณ วันที่ 31 ธันวาคม	300,027	8,702	308,729	290,368	8,819	299,187
รับรู้ในกำไรหรือขาดทุนเบ็ดเสร็จอื่น						
กำไรจากการประมาณการตามหลัก						
คณิตศาสตร์ประกันภัย						
- ข้อสมมติด้านประชากรศาสตร์	-	-	-	84	-	84
- ข้อสมมติทางการเงิน	(14,665)	-	(14,665)	(4,701)	-	(4,701)
- การปรับปรุงจากประสบการณ์	-	-	-	(596)	-	(596)
รวม	(14,665)	-	(14,665)	(5,213)	-	(5,213)
ณ วันที่ 31 ธันวาคม	285,362	8,702	294,064	285,155	8,819	293,974

บริษัท เอ็ม เอส ไอ จี ประกันภัย (ประเทศไทย) จำกัด (มหาชน)

หมายเหตุประกอบงบการเงิน

สำหรับปีสิ้นสุดวันที่ 31 ธันวาคม 2566

ข้อสมมติหลักในการประมาณการตามหลักคณิตศาสตร์ประกันภัย

ข้อสมมติหลักในการประมาณการตามหลักการคณิตศาสตร์ประกันภัย ณ วันที่รายงาน (แสดงโดยวิธีถัวเฉลี่ยถ่วงน้ำหนัก) ได้แก่

	2566	2565
	(ร้อยละ)	
อัตราคิดลด	2.6 - 3.2	1.1 - 1.9
การเพิ่มขึ้นของเงินเดือนในอนาคต	3.0 - 5.0	3.0 - 5.0
อัตราการหมุนเวียนของพนักงาน	0.0 - 14.0	0.0 - 14.0

ข้อสมมติเกี่ยวกับอัตราภาระในอนาคตถือตามข้อมูลทางสถิติที่เผยแพร่ทั่วไปและตารางภาระ

การวิเคราะห์ความอ่อนไหว

การเปลี่ยนแปลงในแต่ละข้อสมมติฐานที่เกี่ยวข้องในการประมาณการตามหลักคณิตศาสตร์ประกันภัยที่อาจเป็นไปได้ได้อย่างสมเหตุสมผล ณ วันที่รายงาน โดยถือว่าข้อสมมติฐานอื่น ๆ คงที่ จะมีผลกระทบต่อภาระผูกพันผลประโยชน์ที่กำหนดไว้เป็นจำนวนเงินดังต่อไปนี้

(ก) ภาระผูกพันของโครงการผลประโยชน์พนักงานหลังออกจากงาน

		2566	2565
	การเปลี่ยนแปลงใน	หนี้สินเพิ่มขึ้น	หนี้สินเพิ่มขึ้น
	แต่ละข้อสมมติ	(ลดลง)	(ลดลง)
	(ร้อยละ)	(พันบาท)	
อัตราคิดลด	+1	(11,782)	(14,127)
อัตราคิดลด	-1	13,119	15,752
การเพิ่มขึ้นของเงินเดือนในอนาคต	+1	24,560	24,446
การเพิ่มขึ้นของเงินเดือนในอนาคต	-1	(22,549)	(22,468)
อัตราการหมุนเวียนของพนักงาน	+10	(2,300)	(2,630)
อัตราการหมุนเวียนของพนักงาน	-10	2,437	2,795

บริษัท เอ็ม เอส ไอ จี ประกันภัย (ประเทศไทย) จำกัด (มหาชน)

หมายเหตุประกอบงบการเงิน

สำหรับปีสิ้นสุดวันที่ 31 ธันวาคม 2566

(ข) ภาระผูกพันของโครงการผลประโยชน์ระยะยาวอื่นของพนักงาน

	การเปลี่ยนแปลงใน แต่ละข้อสมมติ (ร้อยละ)	2566 หนี้สินเพิ่มขึ้น (ลดลง)	2565 หนี้สินเพิ่มขึ้น (ลดลง)
		(พันบาท)	(พันบาท)
อัตราคิดลด	+1	(443)	(476)
อัตราคิดลด	-1	488	527
อัตราการหมุนเวียนของพนักงาน	+10	(273)	(289)
อัตราการหมุนเวียนของพนักงาน	-10	292	310

13 หนี้สินอื่น

	2566	2565
	(พันบาท)	
ค่านายหน้าค้างจ่าย	147,124	135,930
ค่าใช้จ่ายค้างจ่าย	314,108	238,320
อื่น ๆ	79,823	56,194
รวม	541,055	430,444

14 ส่วนเกินมูลค่าหุ้น

ตามบทบัญญัติแห่งพระราชบัญญัติบริษัทมหาชนจำกัด พ.ศ. 2535 มาตรา 51 ในกรณีที่บริษัทเสนอขายหุ้นสูงกว่ามูลค่าหุ้นที่จดทะเบียนไว้ บริษัทต้องนำค่าหุ้นส่วนเกินนี้ตั้งเป็นทุนสำรอง (“ส่วนเกินมูลค่าหุ้น”) ส่วนเกินมูลค่าหุ้นนี้จะนำไปจ่ายเป็นเงินปันผลไม่ได้

บริษัท เอ็ม เอส ไอ จี ประกันภัย (ประเทศไทย) จำกัด (มหาชน)

หมายเหตุประกอบงบการเงิน

สำหรับปีสิ้นสุดวันที่ 31 ธันวาคม 2566

15 สำรอง

สำรองประกอบด้วย

การจัดสรรกำไรและ/หรือกำไรสะสม

ทุนสำรองตามกฎหมาย

ตามบทบัญญัติแห่งพระราชบัญญัติบริษัทมหาชนจำกัด พ.ศ. 2535 มาตรา 116 บริษัทจะต้องจัดสรรทุนสำรอง (“สำรองตามกฎหมาย”) อย่างน้อยร้อยละ 5 ของกำไรสุทธิประจำปีหลังจากหักขาดทุนสะสมยกมา (ถ้ามี) จนกว่าสำรองดังกล่าวมีจำนวนไม่น้อยกว่าร้อยละ 10 ของทุนจดทะเบียน เงินสำรองนี้จะนำไปจ่ายเป็นเงินปันผลไม่ได้

องค์ประกอบอื่นของส่วนของผู้ถือหุ้น

เงินลงทุนที่วัดมูลค่ายุติธรรมผ่านกำไรขาดทุนเบ็ดเสร็จอื่น

ผลต่างจากการเปลี่ยนแปลงในมูลค่ายุติธรรมที่แสดงในส่วนของผู้ถือหุ้นประกอบด้วยผลรวมการเปลี่ยนแปลงในมูลค่ายุติธรรมสุทธิของเงินลงทุนที่วัดมูลค่ายุติธรรมผ่านกำไรขาดทุนเบ็ดเสร็จอื่นจนกระทั่งมีการตัดรายการหรือเกิดการด้อยค่าและสุทธิจากภาษีเงินได้รอการตัดบัญชี

16 ค่าใช้จ่ายในการดำเนินงาน

	2566	2565
		(พันบาท)
ค่าใช้จ่ายพนักงาน	286,063	257,266
ค่าใช้จ่ายเกี่ยวกับอาคารสถานที่และอุปกรณ์	71,170	98,258
ค่าภาษีอากร	2,886	2,422
หนี้สูญและหนี้สงสัยจะสูญ (กลับรายการ)	(727)	5,713
อื่น ๆ	169,985	135,554
รวม	<u>529,377</u>	<u>499,213</u>

บริษัท เอ็ม เอส ไอ จี ประกันภัย (ประเทศไทย) จำกัด (มหาชน)

หมายเหตุประกอบงบการเงิน

สำหรับปีสิ้นสุดวันที่ 31 ธันวาคม 2566

17 ค่าใช้จ่ายผลประโยชน์พนักงาน

	2566	2565
	(พันบาท)	
ค่าตอบแทนกรรมการ	3,620	4,180
เงินเดือน ค่าแรง และ โบนัส	623,587	574,659
ผลประโยชน์พนักงานหลังออกจากงาน	59,811	58,501
รวม	<u>687,018</u>	<u>637,340</u>

บริษัท ได้จัดตั้งกองทุนสำรองเลี้ยงชีพสำหรับพนักงานของบริษัทบนพื้นฐานความสมัครใจของพนักงานในการเป็นสมาชิกของกองทุน โดยพนักงานจ่ายเงินสะสมในอัตราระหว่างร้อยละ 5 ถึง ร้อยละ 15 ของเงินเดือนทุกเดือนและบริษัทจ่ายสมทบในอัตราร้อยละ 5 ถึง ร้อยละ 15 ของเงินเดือนของพนักงานทุกเดือน กองทุนสำรองเลี้ยงชีพนี้ได้จดทะเบียนเป็นกองทุนสำรองเลี้ยงชีพตามข้อกำหนดของกระทรวงการคลังและจัดการกองทุนโดยผู้จัดการกองทุนที่ได้รับอนุญาต

18 ภาษีเงินได้

ภาษีเงินได้ที่รับรู้ในกำไรหรือขาดทุน

	2566	2565
	(พันบาท)	
ภาษีเงินได้ของปีปัจจุบัน		
สำหรับปีปัจจุบัน	58,225	85,939
ภาษีมงวดก่อนที่บันทึกค่าไป	1,001	1,100
ภาษีเงินได้รอการตัดบัญชี		
การเปลี่ยนแปลงของผลแตกต่างชั่วคราว	(4,805)	(51,534)
รวม	<u>54,421</u>	<u>35,505</u>

บริษัท เอ็ม เอส ไอ จี ประกันภัย (ประเทศไทย) จำกัด (มหาชน)

หมายเหตุประกอบงบการเงิน

สำหรับปีสิ้นสุดวันที่ 31 ธันวาคม 2566

2566 2565

(พันบาท)

ภาษีเงินได้ที่รับรู้ในกำไรขาดทุนเบ็ดเสร็จอื่น

ภาษีเงินได้รอตัดบัญชี

ขาดทุนจากการวัดมูลค่าเงินลงทุน - มูลค่ายุติธรรม

ผ่านกำไรเบ็ดเสร็จอื่น

10,881 6,172

กำไรจากการประมาณการตามหลักคณิตศาสตร์ประกันภัย

สำหรับโครงการผลประโยชน์พนักงาน

(2,933) (1,042)

รวม

7,948 5,130

การกระทบยอดเพื่อหาอัตราภาษีที่แท้จริง

2566

2565

อัตราภาษี

อัตราภาษี

(ร้อยละ)

(พันบาท)

(ร้อยละ)

(พันบาท)

กำไรก่อนภาษีเงินได้

284,704

178,888

จำนวนภาษีเงินได้ตามอัตราภาษีเงินได้

20.0

56,941

20.0

35,778

ภาษีงวดก่อนที่บันทึกค่าไป

0.4

1,001

0.6

1,100

รายได้ที่ไม่ต้องเสียภาษี

(0.8)

(2,312)

(0.2)

(295)

ค่าใช้จ่ายที่มีสิทธิหักภาษีได้เพิ่มขึ้น

(0.6)

(1,577)

(0.9)

(1,562)

ค่าใช้จ่ายต้องห้ามทางภาษี

0.1

368

0.3

484

รวม

19.1

54,421

19.8

35,505

สินทรัพย์และหนี้สินภาษีเงินได้รอการตัดบัญชี

2566

2565

(พันบาท)

สินทรัพย์ภาษีเงินได้รอการตัดบัญชี

463,772

448,162

หนี้สินภาษีเงินได้รอการตัดบัญชี

(4,579)

(1,722)

สุทธิ

459,193

446,440

บริษัท เอ็ม เอส ไอ จี ประกันภัย (ประเทศไทย) จำกัด (มหาชน)

หมายเหตุประกอบงบการเงิน

สำหรับปีสิ้นสุดวันที่ 31 ธันวาคม 2566

รายการเคลื่อนไหวของภาษีเงินได้รอการตัดบัญชี มีดังนี้

ณ วันที่	บันทึกเป็น (รายจ่าย) / รายได้ใน		ณ วันที่
	กำไรหรือ ขาดทุน	กำไรขาดทุน เบ็ดเสร็จอื่น (พันบาท)	
1 มกราคม 2566			31 ธันวาคม 2566
สินทรัพย์ภาษีเงินได้รอการตัดบัญชี			
ค่าเผื่อหนี้สงสัยจะสูญ	2,596	(209)	2,387
ขาดทุนจากการวัดมูลค่าเงินลงทุน -			
มูลค่ายุติธรรม	3,059	-	10,889
ค่าเผื่อการด้อยค่าของเงินลงทุน	447	-	447
สำรองเบี้ยประกันภัย	128,004	3,842	131,846
สำรองค่าสินไหมทดแทนที่เกิดขึ้นแล้ว			
แต่ยังมีได้รายงาน (IBNR)	21,933	2,998	24,931
สำรองค่าสินไหมทดแทน	214,079	(13,100)	200,979
ภาระผูกพันผลประโยชน์พนักงาน	58,795	2,951	(2,933)
ค่าใช้จ่ายค้างจ่าย	22,283	8,105	30,388
ผลขาดทุนด้านเครดิตที่คาดว่าจะเกิดขึ้น	25	8	33
รวม	451,221	4,595	463,772
หนี้สินภาษีเงินได้รอการตัดบัญชี			
ค่าเสื่อมราคาสำหรับอาคาร	4,003	(210)	3,793
ค่าเสื่อมราคาสำหรับสัญญาเช่าทางการเงิน	340	-	340
ค่าเผื่อการด้อยค่าของเงินลงทุน	413	-	413
ผลขาดทุนด้านเครดิตที่คาดว่าจะเกิดขึ้น	25	-	8
รวม	4,781	(210)	4,579
สุทธิ	446,440	4,805	459,193

บริษัท เอ็ม เอส ไอ จี ประกันภัย (ประเทศไทย) จำกัด (มหาชน)

หมายเหตุประกอบงบการเงิน

สำหรับปีสิ้นสุดวันที่ 31 ธันวาคม 2566

ณ วันที่	บันทึกเป็น (รายจ่าย) / รายได้ใน		ณ วันที่	
	กำไรหรือ ขาดทุน	กำไรขาดทุน เบ็ดเสร็จอื่น (พันบาท)		
1 มกราคม 2565			31 ธันวาคม 2565	
สินทรัพย์ภายใต้การกำกับ				
ค่าเพื่อหนี้สงสัยจะสูญ	1,361	1,235	-	2,596
ค่าเพื่อการด้อยค่าของเงินลงทุน	447	-	-	447
สำรองเบี้ยประกันภัย	122,938	5,066	-	128,004
สำรองค่าสินไหมทดแทนที่เกิดขึ้นแล้ว แต่ยังมีได้รายงาน (IBNR)	20,792	1,141	-	21,933
สำรองค่าสินไหมทดแทน	172,914	41,165	-	214,079
ภาระผูกพันผลประโยชน์พนักงาน	57,012	2,825	(1,042)	58,795
ค่าใช้จ่ายค้างจ่าย	22,294	(11)	-	22,283
ผลขาดทุนด้านเครดิตที่คาดว่าจะเกิดขึ้น	64	(39)	-	25
รวม	397,822	51,382	(1,042)	448,162
หนี้สินภายใต้การกำกับ				
ค่าเสื่อมราคาสำหรับอาคาร	4,213	(210)	-	4,003
ค่าเสื่อมราคาสำหรับสัญญาเช่าทางการเงิน	282	58	-	340
กำไรจากการวัดมูลค่าเงินลงทุน - มูลค่ายุติธรรม	3,074	-	(6,133)	(3,059)
ค่าเพื่อการด้อยค่าของเงินลงทุน	413	-	-	413
ผลขาดทุนด้านเครดิตที่คาดว่าจะเกิดขึ้น	64	-	(39)	25
รวม	8,046	(152)	(6,172)	1,722
สุทธิ	389,776	51,534	5,130	446,440

บริษัท เอ็ม เอส ไอ จี ประกันภัย (ประเทศไทย) จำกัด (มหาชน)

หมายเหตุประกอบงบการเงิน

สำหรับปีสิ้นสุดวันที่ 31 ธันวาคม 2566

19 กำไรต่อหุ้นขั้นพื้นฐาน

	2566	2565
	(พันบาท/หุ้น)	
กำไรสำหรับปีที่เป็นส่วนของผู้ถือหุ้นสามัญของบริษัท (ขั้นพื้นฐาน)	230,283	143,382
จำนวนหุ้นสามัญที่ออกจำหน่ายแล้ว	1,426,662	1,426,662
กำไรต่อหุ้นขั้นพื้นฐาน (บาท)	<u>161.41</u>	<u>100.50</u>

20 เงินปันผล

ผู้ถือหุ้นของบริษัทได้อนุมัติเงินปันผลดังต่อไปนี้

เงินปันผลประจำปี	วันที่อนุมัติ	กำหนดจ่าย เงินปันผล	อัตราเงินปันผล ต่อหุ้น (บาท)	จำนวนเงิน (ล้านบาท)
2566	24 เมษายน 2566	พฤษภาคม 2566	40	57
2565	25 เมษายน 2565	พฤษภาคม 2565	100	143

21 ผลขาดทุนด้านเครดิต (กลับรายการ) ที่คาดว่าจะเกิดขึ้น

	2566	2565
	(พันบาท)	
ผลขาดทุนด้านเครดิต (กลับรายการ) ที่คาดว่าจะเกิดขึ้น		
เงินลงทุนในหลักทรัพย์		
- ตราสารหนี้ที่มูลค่าด้วยมูลค่ายุติธรรมผ่านกำไรขาดทุนเบ็ดเสร็จอื่น	42	(198)
รวม	<u>42</u>	<u>(198)</u>

บริษัท เอ็ม เอส ไอ จี ประกันภัย (ประเทศไทย) จำกัด (มหาชน)

หมายเหตุประกอบงบการเงิน

สำหรับปีสิ้นสุดวันที่ 31 ธันวาคม 2566

22 บุคคลหรือกิจการที่เกี่ยวข้องกัน

บุคคลหรือกิจการอื่นที่เกี่ยวข้องกันที่มีรายการระหว่างกันที่มีนัยสำคัญกับบริษัทในระหว่างปี มีดังต่อไปนี้

ชื่อกิจการ/บุคคล	ประเทศที่จัดตั้ง/ สัญชาติ	ลักษณะความสัมพันธ์
ผู้บริหารสำคัญ	ไทย/ต่างชาติ	บุคคลที่มีอำนาจและความรับผิดชอบการวางแผน สั่งการและควบคุมกิจกรรมต่าง ๆ ของกิจการ ไม่ว่าทางตรงหรือทางอ้อม ทั้งนี้รวมถึง กรรมการของกิจการ (ไม่ว่าจะทำหน้าที่ใน ระดับบริหารหรือไม่)
MS&AD Insurance Group Holdings, Inc.	ญี่ปุ่น	บริษัทใหญ่ในลำดับสูงสุด
บริษัท มิตรชยุ สุมิโตโม อินชัวร์รันซ์ จำกัด	ญี่ปุ่น	เป็นผู้ถือหุ้นรายใหญ่ ถือหุ้นในบริษัทร้อยละ 49
บริษัท หยาคิหิมะ จำกัด	ไทย	เป็นผู้ถือหุ้นรายใหญ่ ถือหุ้นในบริษัทร้อยละ 37
บริษัท มิตรชยุ สุมิโตโม อินชัวร์รันซ์ จำกัด สาขา ประเทศไทย	ไทย	เป็นบริษัทย่อยของบริษัทใหญ่ในลำดับสูงสุด
บริษัท เอ็มเอสไอจี เซอร์วิสเซอเรนซ์ แอนด์ แอดจัสติง (ประเทศไทย) จำกัด	ไทย	เป็นบริษัทย่อยของบริษัทใหญ่ในลำดับสูงสุด
บริษัท คาล์มซีเซอร์วิสเซอเรนซ์ จำกัด	ไทย	เป็นบริษัทย่อยของบริษัทใหญ่ในลำดับสูงสุด
MSIG Insurance (Singapore) Pte. Ltd.	สิงคโปร์	เป็นบริษัทย่อยของบริษัทใหญ่ในลำดับสูงสุด
MS First Capital Insurance Limited	สิงคโปร์	เป็นบริษัทย่อยของบริษัทใหญ่ในลำดับสูงสุด
MS Amlin Asia Pacific Pte. Ltd.	สิงคโปร์	เป็นบริษัทย่อยของบริษัทใหญ่ในลำดับสูงสุด
MSIG Insurance Malaysia Bhd.	มาเลเซีย	เป็นบริษัทย่อยของบริษัทใหญ่ในลำดับสูงสุด
MS Frontier Reinsurance Limited, Kuala Lumpur Office	มาเลเซีย	เป็นบริษัทย่อยของบริษัทใหญ่ในลำดับสูงสุด
MSIG Insurance (Hong Kong) Limited	ฮ่องกง	เป็นบริษัทย่อยของบริษัทใหญ่ในลำดับสูงสุด
MS Amlin Underwriting Limited	อังกฤษ	เป็นบริษัทย่อยของบริษัทใหญ่ในลำดับสูงสุด
MS Amlin Insurance SE	อังกฤษ	เป็นบริษัทย่อยของบริษัทใหญ่ในลำดับสูงสุด
Amlin Bermuda Limited	เบอร์มิวดา	เป็นบริษัทย่อยของบริษัทใหญ่ในลำดับสูงสุด
MSIG Insurance (Vietnam) Co.,Ltd.	เวียดนาม	เป็นบริษัทย่อยของบริษัทใหญ่ในลำดับสูงสุด
MSIG Insurance Europe AG (France)	ฝรั่งเศส	เป็นบริษัทย่อยของบริษัทใหญ่ในลำดับสูงสุด

บริษัท เอ็ม เอส ไอ จี ประกันภัย (ประเทศไทย) จำกัด (มหาชน)

หมายเหตุประกอบงบการเงิน

สำหรับปีสิ้นสุดวันที่ 31 ธันวาคม 2566

นโยบายการกำหนดราคาสำหรับรายการกับบุคคลหรือกิจการที่เกี่ยวข้องกันอธิบายได้ดังต่อไปนี้

รายการ	นโยบายการกำหนดราคา
เบี้ยประกันภัยต่อ	เป็นปกติทางการค้าของการประกันภัยต่อตามประเภทของการประกันภัยและสัญญาประกันภัยต่อ
รายได้ค่าจ้างและค่าบำเหน็จ	ตามที่ระบุในสัญญาเป็นปกติทางการค้า
รายได้ค่าบริการ	ตามที่ระบุในสัญญาเป็นปกติทางการค้า
ค่าสินไหมทดแทนรับคืนจากผู้รับประกันภัยต่อ	ความเสียหายที่เกิดขึ้นจริงแต่ไม่เกินที่ระบุในสัญญาเป็นปกติทางการค้า
ค่าธรรมเนียมจากสัญญาการให้ความช่วยเหลือ ในด้านการตลาดและการบริหาร	ตามที่ระบุในสัญญาเป็นปกติทางการค้า

รายการที่สำคัญกับผู้บริหารสำคัญและบุคคลหรือกิจการที่เกี่ยวข้องกันสำหรับปีสิ้นสุดวันที่ 31 ธันวาคม 2566 และ 2565 สรุปได้ดังนี้

	2566	2565
	(พันบาท)	
รายได้		
กิจการอื่นที่เกี่ยวข้องกัน		
รายได้ค่าจ้างและค่าบำเหน็จ	19,733	16,519
รายได้ค่าบริการ	10,565	10,176
ค่าใช้จ่าย		
กิจการอื่นที่เกี่ยวข้องกัน		
เบี้ยประกันภัยต่อ	99,712	87,995
ค่าจ้างและค่าบำเหน็จ	192	126
ค่าสินไหมทดแทนรับคืนจากผู้รับประกันภัยต่อ	23,564	32,657
ค่าธรรมเนียมจากสัญญาการให้ความช่วยเหลือ ในด้านการตลาดและการบริหาร	60,358	40,412
ค่าตอบแทนกรรมการและผู้บริหารสำคัญ		
ค่าตอบแทนกรรมการ	3,620	4,180
ผลประโยชน์ระยะสั้น	58,924	58,800
ผลประโยชน์หลังออกจากงาน	10,370	10,615
รวม	72,914	73,595

บริษัท เอ็ม เอส ไอ จี ประกันภัย (ประเทศไทย) จำกัด (มหาชน)

หมายเหตุประกอบงบการเงิน

สำหรับปีสิ้นสุดวันที่ 31 ธันวาคม 2566

2566 2565

(พันบาท)

เงินปันผล

ผู้ถือหุ้นรายใหญ่

เงินปันผลจ่าย

49,317

123,292

ยอดคงเหลือที่สำคัญกับบุคคลหรือกิจการที่เกี่ยวข้องกัน ณ วันที่ 31 ธันวาคม 2566 และ 2565 มีดังนี้

2566

2565

(พันบาท)

เบี้ยประกันภัยค้างรับ

กิจการอื่นที่เกี่ยวข้องกัน

บริษัท คาล์มซีเชอร์วิสต์ จำกัด

219

296

สินทรัพย์จากสัญญาประกันภัยต่อ

ส่วนแบ่งหนี้สินของผู้เอาประกันภัยต่อ

กิจการอื่นที่เกี่ยวข้องกัน

บริษัท มิตรชยุ สุมิโตโม อินชัวร์รันส์ จำกัด

31,054

26,411

MS Amlin Underwriting Limited

4,899

3,427

Amlin Bermuda Limited

129

807

MS First Capital Insurance Limited

11,177

3,340

MS Amlin Insurance SE

900

3,246

MSIG Insurance (Hong Kong) Limited

506

326

MS Amlin Asia Pacific Pte. Ltd.

338

922

รวม

49,003

38,479

บริษัท เอ็ม เอส ไอ จี ประกันภัย (ประเทศไทย) จำกัด (มหาชน)

หมายเหตุประกอบงบการเงิน

สำหรับปีสิ้นสุดวันที่ 31 ธันวาคม 2566

	2566	2565
	(พันบาท)	
ลูกหนี้จากสัญญาประกันภัยต่อ		
เงินค้ำรับเกี่ยวกับการประกันภัยต่อ		
กิจการอื่นที่เกี่ยวข้องกัน		
บริษัท มิตซูย สุมิโตโม อินชัวร์รันส์ จำกัด	-	2
MS Amlin Underwriting Limited	15,617	1,152
MS First Capital Insurance Limited	71	48
MS Amlin Insurance SE	12,760	31,341
MSIG Insurance (Hong Kong) Limited	45	31
MSIG Insurance Europe AG (France)	20	-
รวม	28,513	32,574
สินทรัพย์อื่น		
ลูกหนี้อื่น		
กิจการอื่นที่เกี่ยวข้องกัน		
บริษัท มิตซูย สุมิโตโม อินชัวร์รันส์ จำกัด สาขา ประเทศไทย	<u>1,690</u>	<u>466</u>
เจ้าหนี้บริษัทประกันภัยต่อ		
เงินค้ำจ่ายเกี่ยวกับการประกันภัยต่อ		
กิจการอื่นที่เกี่ยวข้องกัน		
บริษัท มิตซูย สุมิโตโม อินชัวร์รันส์ จำกัด	6,694	1,220
MS Amlin Underwriting Limited	26,677	508
Amlin Bermuda Limited	271	41
MS First Capital Insurance Limited	2,058	908
MS Amlin Insurance SE	23,840	46,793
MSIG Insurance (Hong Kong) Limited	606	419
MS Amlin Asia Pacific Pte. Ltd.	89	917
MSIG Insurance Europe AG (France)	89	-
รวม	60,324	50,806

บริษัท เอ็ม เอส ไอ จี ประกันภัย (ประเทศไทย) จำกัด (มหาชน)

หมายเหตุประกอบงบการเงิน

สำหรับปีสิ้นสุดวันที่ 31 ธันวาคม 2566

2566 2565

(พันบาท)

เงินถือไว้จากการประกันภัยต่อ

กิจการอื่นที่เกี่ยวข้องกัน

บริษัท มิตซูย ซูมิโตโม อินซัวรันซ์ จำกัด

12,542 13,623

MS First Capital Insurance Limited

6,099 1,683

Amlin Bermuda Limited

10 702

รวม

18,651 16,008

หนี้สินอื่น

เจ้าหนี้กิจการที่เกี่ยวข้องกัน

กิจการอื่นที่เกี่ยวข้องกัน

Mitsui Sumitomo Insurance Co., Ltd.

3,339 2,229

MSIG Asia Pte. Ltd.

15,242 5,597

บริษัท คาล์มซีเชอร์วิส จำกัด

194 343

รวม

18,775 8,169

23 การจัดการความเสี่ยงด้านการเงินและประกันภัย

23.1 นโยบายการจัดการความเสี่ยงทางด้านการเงิน

บริษัทมีความเสี่ยงจากการดำเนินธุรกิจตามปกติจากการเปลี่ยนแปลงอัตราดอกเบี้ยและอัตราแลกเปลี่ยนเงินตราต่างประเทศ และจากการไม่ปฏิบัติตามข้อกำหนดตามสัญญาของลูกค้า บริษัทไม่มีการถือหรือออกเครื่องมือทางการเงินที่เป็นตราสารอนุพันธ์ เพื่อการเก็งกำไรหรือการค้า

การจัดการความเสี่ยงเป็นส่วนที่สำคัญของธุรกิจของบริษัท บริษัทมีระบบในการควบคุมให้มีความสมดุลของระดับความเสี่ยงที่ยอมรับได้ โดยพิจารณาระหว่างต้นทุนที่เกิดจากความเสียหายและต้นทุนของการจัดการความเสี่ยง ฝ่ายบริหารได้มีการควบคุมกระบวนการจัดการความเสี่ยงของบริษัทอย่างต่อเนื่องเพื่อให้มั่นใจว่ามีความสมดุลระหว่างความเสี่ยงและการควบคุมความเสี่ยง

บริษัท เอ็ม เอส ไอ จี ประกันภัย (ประเทศไทย) จำกัด (มหาชน)

หมายเหตุประกอบงบการเงิน

สำหรับปีสิ้นสุดวันที่ 31 ธันวาคม 2566

23.2 ความเสี่ยงด้านการรับประกันภัย

ความเสี่ยงด้านการรับประกันภัย หมายถึง ความเสี่ยงที่อาจจะเกิดความเสียหายทางการเงินต่อบริษัทจากเหตุการณ์ความเสียหายต่อภัยที่บริษัทรับประกันความเสี่ยงไว้ หากไม่มีการบริหารจัดการความเสี่ยงจากการรับประกันภัยอย่างเหมาะสม อาจส่งผลกระทบต่อบริษัทขึ้นได้

ระดับความเสี่ยงจากการรับประกันแปรผันตามประเภทของการรับประกันภัย ระดับความเสี่ยงที่บริษัทรับไว้ การบริหารจัดการด้านการรับประกันภัยต่อ และการจัดการความเสี่ยงสะสมที่อาจเกิดจากภัยธรรมชาติ

บริษัทได้สร้างระบบธรรมาภิบาลในการกำกับดูแลและบริหารจัดการความเสี่ยงด้านการรับประกันภัยในระดับองค์กรผ่านนโยบายต่าง ๆ ที่ได้กำหนดขึ้นมาเพื่อให้ผู้บริหารและพนักงานนำไปปฏิบัติใช้ในการวางแผนกลยุทธ์และการควบคุมการทำงานของแต่ละฝ่ายให้สอดคล้องกับแนวนโยบายดังกล่าว

23.2.1 การบริหารความเสี่ยงจากการรับประกันภัย

การบริหารความเสี่ยงด้านการรับประกันภัย ครอบคลุมถึงการกำหนดระดับความเสี่ยงที่บริษัทยอมรับได้ในกิจกรรมการพิจารณารับประกันภัย การจัดทำคู่มือการรับประกันภัย การแบ่งแยกหน้าที่และกำหนดอำนาจพิจารณารับประกันภัยของเจ้าหน้าที่ให้มีการสอบทานระหว่างกัน การควบคุมระดับการสะสมและการกระจุกตัวของความเสี่ยง การกระจายความเสี่ยงผ่านการทำสัญญาประกันภัยต่อเพื่อลดความเสี่ยงอย่างเพียงพอ เพื่อให้มั่นใจได้ว่าบริษัทจะมีความมั่นคงอย่างยั่งยืนภายใต้สถานการณ์ความไม่แน่นอนส่วนใหญ่ที่อาจจะเกิดขึ้น

23.2.2 กลยุทธ์การรับประกันภัย

บริษัทกำหนดกลยุทธ์และทิศทางการรับประกันภัยโดยรวมในแผนธุรกิจประจำปี เพื่อผลักดันให้บริษัทบรรลุเป้าหมายทางธุรกิจและในขณะเดียวกันสร้างความสมดุลของสัดส่วนการรับประกันภัยเพื่อลดความเสี่ยงจากความเสี่ยงผันผวน โดยบริษัทมีการกำหนดเป้าหมายธุรกิจตามประเภทของการรับประกันภัย การพัฒนาผลิตภัณฑ์ และกลุ่มเป้าหมาย กลยุทธ์เหล่านี้จะถูกสื่อสารไปยังเจ้าหน้าที่ที่เกี่ยวข้อง โดยเฉพาะฝ่ายพัฒนาธุรกิจ ฝ่ายรับประกันภัย และฝ่ายสินไหม เพื่อให้แผนงานของแต่ละฝ่ายสอดคล้องกับกลยุทธ์ดังกล่าว

บริษัท เอ็ม เอส ไอ จี ประกันภัย (ประเทศไทย) จำกัด (มหาชน)

หมายเหตุประกอบงบการเงิน

สำหรับปีสิ้นสุดวันที่ 31 ธันวาคม 2566

23.2.3 กลยุทธ์การเอาประกันภัยต่อ

บริษัทได้จัดทำกลยุทธ์ด้านการเอาประกันภัยต่อ ซึ่งได้รับการอนุมัติจากคณะกรรมการบริหารและมีการสอบทานเป็นรายปี พร้อมนำเสนอต่อสำนักงานคณะกรรมการกำกับและส่งเสริมการประกอบธุรกิจประกันภัย (คปภ.) โดยกลยุทธ์ดังกล่าวสอดคล้องกับนโยบายการเอาประกันภัยและการรับเสี่ยงภัยไว้เองของกลุ่มบริษัท MS&AD และอยู่ภายใต้ข้อบังคับและแนวทางปฏิบัติ ซึ่งประกอบไปด้วย การบริหารการประกันภัยต่อ การคัดเลือกนายหน้าการประกันภัยต่อ การอนุมัติรายชื่อบริษัทรับประกันภัยต่อที่มีความมั่นคง ระดับของการทำประกันภัยต่อ และการควบคุมตรวจสอบการกระจุกตัวของความเสี่ยงจากการประกันภัยต่อ กลยุทธ์ดังกล่าวจัดทำขึ้นเพื่อให้สอดคล้องกับกลยุทธ์การรับประกันภัยและแผนธุรกิจของบริษัท และมีการจัดทำข้อมูลเพื่อควบคุมระดับการกระจายความเสี่ยงที่เหมาะสมอย่างเป็นอิสระ การควบคุมดังกล่าวรวมถึงการตรวจสอบกระบวนการปฏิบัติงานโดยฝ่ายตรวจสอบภายใน และการตรวจสอบเฉพาะทางในเชิงคุณภาพการรับประกันภัยโดยผู้ตรวจสอบจากสำนักงานภูมิภาค และ/หรือบริษัท มิตซูบิ สุมิโตโม อินชัวร์รันส์ จำกัด

23.2.4 การควบคุมความเสี่ยงภัยสะสม

บริษัทจัดทำข้อกำหนดเพื่อบริหารความเสี่ยงจากการกระจุกตัวของภัย โดยเฉพาะในเทคนิคอุตสาหกรรมซึ่งมีผู้เอาประกันภัยรวมอยู่เป็นจำนวนมาก นอกจากนี้ บริษัทมีการบริหารและควบคุมความเสี่ยงสะสมที่อาจเกิดจากภัยพิบัติภัยธรรมชาติ ซึ่งประกอบไปด้วยการออกแนวทางการรับประกันภัยสำหรับภัยธรรมชาติ การให้ความรู้และฝึกอบรมผู้มีอำนาจในการรับประกันภัย การจำกัดอำนาจในการรับประกันภัยจากภัยธรรมชาติโดยเฉพาะอย่างยิ่งอุทกภัย โดยตรวจสอบขีดจำกัดของความเสี่ยงและการควบคุมความเสี่ยงในแต่ละประเภทภัย (Block)

บริษัท เอ็ม เอส ไอ จี ประกันภัย (ประเทศไทย) จำกัด (มหาชน)

หมายเหตุประกอบงบการเงิน

สำหรับปีสิ้นสุดวันที่ 31 ธันวาคม 2566

23.3 ความเสี่ยงเกี่ยวกับการกระจุกตัวของการรับประกันภัย

ความเสี่ยงด้านการกระจุกตัวของการรับประกันภัยก่อนและสุทธิจากการรับประกันภัยต่อ สัมพันธ์กับประเภทความเสี่ยงภัยที่บริษัทรับประกัน โดยแสดงมูลค่าตามบัญชีของหนี้สินจากสัญญาประกันภัย สรุปได้ดังต่อไปนี้

	2566		2565	
	ก่อนการ รับประกันภัยต่อ	สุทธิ	ก่อนการ รับประกันภัยต่อ	สุทธิ
	(พันบาท)			
สำรองค่าสินไหมทดแทนและ				
ค่าสินไหมทดแทนค้างจ่าย				
ประเภทการรับประกันภัย				
อัคริภัย	23,371	18,558	27,351	22,834
ทางทะเลและขนส่ง	129,036	58,309	171,787	76,539
รถยนต์	884,533	841,778	950,028	931,656
เบ็ดเตล็ด	313,532	210,902	207,678	149,030
รวม	1,350,472	1,129,547	1,356,844	1,180,059
สำรองเบี้ยประกันภัยที่ยังไม่ถือเป็นรายได้				
ประเภทการรับประกันภัย				
อัคริภัย	195,798	138,446	157,019	134,106
ทางทะเลและขนส่ง	84,277	57,512	78,440	56,035
รถยนต์	1,144,837	1,024,128	1,230,504	1,214,466
เบ็ดเตล็ด	1,057,473	903,987	931,743	796,951
รวม	2,482,385	2,124,073	2,397,706	2,201,558

การวิเคราะห์ความอ่อนไหว

การวิเคราะห์ความอ่อนไหวถูกจัดทำบนสำรองค่าสินไหมทดแทนและค่าสินไหมทดแทนค้างจ่ายสุทธิโดยขึ้นอยู่กับ การเปลี่ยนแปลงในสมมติฐานที่จะส่งผลกระทบต่อระดับของหนี้สิน ซึ่งสมมติฐานที่ส่งผลกระทบมากที่สุดในการ กำหนดค่าสินไหมทดแทนและค่าสินไหมทดแทนค้างจ่าย คือ อัตราส่วนค่าสินไหมทดแทนที่คาดว่าจะเกิดขึ้น (Expected loss ratio) โดยการทดสอบถูกจัดทำขึ้นซึ่งขึ้นอยู่กับระดับการเปลี่ยนแปลงที่อัตราลดลงที่ร้อยละ 1 และ อัตราเพิ่มขึ้นที่ร้อยละ 1 บนสำรองค่าสินไหมทดแทนและค่าสินไหมทดแทนค้างจ่ายสุทธิ

บริษัท เอ็ม เอส ไอ จี ประกันภัย (ประเทศไทย) จำกัด (มหาชน)

หมายเหตุประกอบงบการเงิน

สำหรับปีสิ้นสุดวันที่ 31 ธันวาคม 2566

	2566			2565	
	การเปลี่ยนแปลง ในตัวแปร (ร้อยละ)	หนี้สินเพิ่มขึ้น (ลดลง)	กำไรและส่วนของ	หนี้สินเพิ่มขึ้น (ลดลง)	กำไรและส่วนของ
			เจ้าของเพิ่มขึ้น (ลดลง) (พันบาท)		เจ้าของเพิ่มขึ้น (ลดลง)
อัตราส่วนค่าสินไหมทดแทน ที่คาดหวังสุทธิ	-1	(40,353)	40,353	(39,499)	39,499
อัตราส่วนค่าสินไหมทดแทน ที่คาดหวังสุทธิ	+1	40,353	(40,353)	39,499	(39,499)

23.4 การบริหารจัดการทุน

วัตถุประสงค์ในการบริหารจัดการทุนของบริษัท คือการจัดให้มีโครงสร้างทางการเงินที่เหมาะสม การดำรงไว้ซึ่งความสามารถในการดำเนินงานอย่างต่อเนื่อง และการดำรงเงินกองทุนให้เป็นไปตามข้อกำหนดของสำนักงานคณะกรรมการกำกับและส่งเสริมการประกอบธุรกิจประกันภัย การดำรงเงินกองทุนเพื่อรักษาความเชื่อมั่นของผู้ถือหุ้น ผู้ถือกรมธรรม์ประกันภัย บริษัทประกันภัยต่อ และผู้ที่มีส่วนได้เสียอื่นและก่อให้เกิดการพัฒนาของธุรกิจในอนาคต คณะกรรมการบริษัทได้มีการกำกับดูแลผลตอบแทนจากการลงทุน ซึ่งบริษัทพิจารณาจากสัดส่วนของผลตอบแทนจากกิจกรรมดำเนินงานต่อส่วนของผู้ถือหุ้นที่ยังกำกับดูแลระดับการจ่ายเงินปันผลให้แก่ผู้ถือหุ้นสามัญ

ทั้งนี้ ตามที่กำหนดโดยสำนักงานคณะกรรมการกำกับและส่งเสริมการประกอบธุรกิจประกันภัย ผู้รับประกันภัยถูกกำหนดให้ต้องดำรงอัตราส่วนความเพียงพอของเงินกองทุนขั้นต่ำไว้ที่ร้อยละ 140 (2565: ร้อยละ 140) ซึ่งเป็นนโยบายของบริษัทที่จะต้องรักษาระดับเงินกองทุนให้มากกว่าอัตราส่วนความเพียงพอของเงินกองทุนดังกล่าว

23.5 ความเสี่ยงด้านอัตราดอกเบี้ย

ความเสี่ยงด้านอัตราดอกเบี้ยหมายถึงความเสี่ยงที่เกิดจากการเปลี่ยนแปลงที่จะเกิดขึ้นในอนาคตของอัตราดอกเบี้ยในตลาด ซึ่งมีผลกระทบต่อรายได้ดอกเบี้ยจากการลงทุน ซึ่งประกอบด้วยการลงทุนประเภทระยะสั้นและระยะยาว โดยมีผลตอบแทนเป็นอัตราดอกเบี้ยคงที่และอัตราดอกเบี้ยลอยตัว บริษัทได้บริหารความเสี่ยงจากการลงทุน โดยคำนึงถึงความเสี่ยงจากการลงทุนควบคู่กับความเหมาะสมของผลตอบแทนจากการลงทุนนั้น

บริษัท เอ็ม เอส ไอ จี ประกันภัย (ประเทศไทย) จำกัด (มหาชน)

หมายเหตุประกอบงบการเงิน

สำหรับปีสิ้นสุดวันที่ 31 ธันวาคม 2566

ณ วันที่ 31 ธันวาคม 2566 และ 2565 สินทรัพย์ทางการเงินที่สำคัญจัดตามประเภทของอัตราดอกเบี้ยได้ดังนี้

	2566				2565			
	อัตรา ดอกเบี้ย ปรับขึ้นลง	อัตรา ดอกเบี้ย	ไม่มี ดอกเบี้ย	รวม	อัตรา ดอกเบี้ย ปรับขึ้นลง	อัตรา ดอกเบี้ย	ไม่มี ดอกเบี้ย	รวม
	ตลาด	คงที่	ดอกเบี้ย		ตลาด	คงที่	ดอกเบี้ย	
	(พันบาท)							
สินทรัพย์ทางการเงิน								
เงินสดและรายการเทียบเท่าเงินสด	385,615	-	30	385,645	236,273	-	30	236,303
เงินลงทุนในหลักทรัพย์								
ตราสารหนี้รัฐบาลและรัฐวิสาหกิจ	-	2,550,043	-	2,550,043	-	2,525,919	-	2,525,919
ตราสารหนี้ภาคเอกชน	-	864,955	-	864,955	-	837,314	-	837,314
หุ้นทุน	-	-	122,723	122,723	-	-	202,951	202,951
หน่วยลงทุน	-	-	41,429	41,429	-	-	-	-
เงินฝากธนาคารที่ครบกำหนด								
เกินกว่า 3 เดือน นับแต่วันที่ได้มา	-	290,811	-	290,811	-	230,709	-	230,709
รวมสินทรัพย์ทางการเงิน	385,615	3,705,809	164,182	4,255,606	236,273	3,593,942	202,981	4,033,196

ณ วันที่ 31 ธันวาคม 2566 และ 2565 สินทรัพย์ทางการเงินซึ่งมีอัตราดอกเบี้ยคงที่จัดแบ่งตามระยะเวลานับจากวันที่รายงานถึงวันที่ที่มีการกำหนดอัตราดอกเบี้ยใหม่หรือวันที่ครบกำหนด (แล้วแต่วันใดจะถึงก่อน) ได้ดังนี้

	ระยะเวลาที่ครบกำหนดชำระ				อัตราดอกเบี้ย ถ่วงเฉลี่ย (ร้อยละต่อปี)
	ภายใน 1 ปี	1 ปี ถึง 5 ปี	มากกว่า 5 ปี	รวม	
	(พันบาท)				
2566					
สินทรัพย์ทางการเงิน					
เงินลงทุนในหลักทรัพย์					
ตราสารหนี้รัฐบาลและรัฐวิสาหกิจ	181,134	1,662,423	706,486	2,550,043	1.75
ตราสารหนี้ภาคเอกชน	124,894	462,281	277,780	864,955	2.63
เงินฝากธนาคารที่ครบกำหนด					
เกินกว่า 3 เดือน นับแต่วันที่ได้มา	290,811	-	-	290,811	1.56
รวมสินทรัพย์ทางการเงิน	596,839	2,124,704	984,266	3,705,809	

บริษัท เอ็ม เอส ไอ จี ประกันภัย (ประเทศไทย) จำกัด (มหาชน)

หมายเหตุประกอบงบการเงิน

สำหรับปีสิ้นสุดวันที่ 31 ธันวาคม 2566

	ระยะเวลาที่ครบกำหนดชำระ				อัตราดอกเบี้ย ถัวเฉลี่ย (ร้อยละต่อปี)
	ภายใน 1 ปี	1 ปี ถึง 5 ปี	มากกว่า 5 ปี	รวม	
	(พันบาท)				
2565					
สินทรัพย์ทางการเงิน					
เงินลงทุนในหลักทรัพย์					
ตราสารหนี้รัฐบาลและรัฐวิสาหกิจ	587,436	1,035,154	903,329	2,525,919	1.14
ตราสารหนี้ภาคเอกชน	-	550,189	287,125	837,314	2.55
เงินฝากธนาคารที่ครบกำหนด					
เกินกว่า 3 เดือน นับแต่วันที่ได้ออก	230,709	-	-	230,709	1.15
รวมสินทรัพย์ทางการเงิน	818,145	1,585,343	1,190,454	3,593,942	

การวิเคราะห์ความอ่อนไหว

การเปลี่ยนแปลงที่เป็นไปได้ของสมเหตุสมผลของอัตราดอกเบี้ย ณ วันที่ 31 ธันวาคม 2566 และ 2565 มีผลต่อมูลค่าของเงินลงทุนในตราสารหนี้ที่มูลค่ายุติธรรมผ่านกำไรขาดทุนเบ็ดเสร็จอื่น และส่งผลกระทบต่อส่วนของผู้ถือหุ้นและกำไรหรือขาดทุนด้วยจำนวนเงินที่แสดงในตารางต่อไปนี้ การวิเคราะห์ข้างต้นสมมติว่าตัวแปรอื่นโดยเฉพาะอัตราแลกเปลี่ยนเงินตราต่างประเทศให้คงที่

	2566			
	กำไร (ขาดทุน) สุทธิ		องค์ประกอบอื่นของส่วนของผู้ถือหุ้น	
	เพิ่มขึ้น 25	ลดลง 25	เพิ่มขึ้น 25	ลดลง 25
	จุดพื้นฐาน	จุดพื้นฐาน	จุดพื้นฐาน	จุดพื้นฐาน
	(พันบาท)			
เส้นอัตราผลตอบแทน	-	-	(32,915)	33,389
	2565			
	กำไร (ขาดทุน) สุทธิ		องค์ประกอบอื่นของส่วนของผู้ถือหุ้น	
	เพิ่มขึ้น 25	ลดลง 25	เพิ่มขึ้น 25	ลดลง 25
	จุดพื้นฐาน	จุดพื้นฐาน	จุดพื้นฐาน	จุดพื้นฐาน
	(พันบาท)			
เส้นอัตราผลตอบแทน	-	-	(26,041)	26,431

บริษัท เอ็ม เอส ไอ จี ประกันภัย (ประเทศไทย) จำกัด (มหาชน)

หมายเหตุประกอบงบการเงิน

สำหรับปีสิ้นสุดวันที่ 31 ธันวาคม 2566

23.6 ความเสี่ยงจากเงินตราต่างประเทศ

ณ วันที่ 31 ธันวาคม 2566 และ 2565 บริษัทมีความเสี่ยงจากอัตราแลกเปลี่ยนเงินตราต่างประเทศอันเป็นผลมาจากการมีสินทรัพย์และหนี้สินทางการเงินที่เป็นเงินตราต่างประเทศดังนี้

	หมายเหตุ	2566	2565
		(พันบาท)	
สินทรัพย์ที่เป็นเงินตราต่างประเทศ			
เงินฝากธนาคาร - เงินสิงคโปร์ดอลลาร์		10,831	-
เงินฝากธนาคาร - เงินเยนญี่ปุ่น		4,874	-
รวม		15,705	-
หนี้สินที่เป็นเงินตราต่างประเทศ			
เจ้าหนี้กิจการที่เกี่ยวข้องกัน - เงินสิงคโปร์ดอลลาร์	22	15,242	5,597
เจ้าหนี้กิจการที่เกี่ยวข้องกัน - เงินเยนญี่ปุ่น	22	3,339	2,229
รวม		18,581	7,826

23.7 ความเสี่ยงด้านราคาของตราสารทุนและหน่วยลงทุน

การวิเคราะห์ความอ่อนไหว

การเปลี่ยนแปลงที่เป็นไปได้อย่างสมเหตุสมผลของตลาดหลักทรัพย์ ณ วันที่ 31 ธันวาคม 2566 และ 2565 มีผลต่อการวัดมูลค่าของเงินลงทุนในบริษัทจดทะเบียนในตลาดหลักทรัพย์รวมถึงกองทุนที่ลงทุนในตลาดหลักทรัพย์และส่งผลกระทบต่อส่วนของผู้ถือหุ้นและกำไรหรือขาดทุนด้วยจำนวนเงินที่แสดงในตารางต่อไปนี้

	2566		2565	
	กำไร (ขาดทุน) สุทธิ	องค์ประกอบอื่นของผู้ถือหุ้น	กำไร (ขาดทุน) สุทธิ	องค์ประกอบอื่นของผู้ถือหุ้น
	เพิ่มขึ้น	ลดลง	เพิ่มขึ้น	ลดลง
	ร้อยละ 1	ร้อยละ 1	ร้อยละ 1	ร้อยละ 1
	(พันบาท)			
ดัชนีตลาดหลักทรัพย์แห่งประเทศไทย	-	-	1,639	(1,639)

บริษัท เอ็ม เอส ไอ จี ประกันภัย (ประเทศไทย) จำกัด (มหาชน)

หมายเหตุประกอบงบการเงิน

สำหรับปีสิ้นสุดวันที่ 31 ธันวาคม 2566

	2565			
	กำไร (ขาดทุน) สุทธิ		องค์ประกอบอื่นของส่วนของผู้ถือหุ้น	
	เพิ่มขึ้น	ลดลง	เพิ่มขึ้น	ลดลง
	ร้อยละ 1	ร้อยละ 1	ร้อยละ 1	ร้อยละ 1
	(พันบาท)			
ดัชนีตลาดหลักทรัพย์แห่งประเทศไทย	-	-	1,663	(1,663)

23.8 ความเสี่ยงทางด้านสินเชื่อ

ความเสี่ยงทางด้านสินเชื่อ คือความเสี่ยงที่ลูกค้านำหรือคู่สัญญาไม่สามารถชำระหนี้แก่บริษัท ตามเงื่อนไขที่ตกลงไว้เมื่อครบกำหนด

ฝ่ายบริหารได้กำหนดนโยบายทางด้านสินเชื่อเพื่อควบคุมความเสี่ยงทางด้านสินเชื่อดังกล่าวอย่างสม่ำเสมอ โดยการวิเคราะห์ฐานะทางการเงินของลูกค้าทุกรายที่ขอวงเงินสินเชื่อในระดับหนึ่ง ๆ ณ วันที่รายงานไม่พบว่ามีความเสี่ยงการกระจุกตัวจากสินเชื่อที่เป็นสาระสำคัญ ความเสี่ยงสูงสุดทางด้านสินเชื่อแสดงไว้ในราคาตามบัญชีของสินทรัพย์ทางการเงิน แต่ละรายการในงบแสดงฐานะการเงิน อย่างไรก็ตามเนื่องจากบริษัทมีฐานลูกค้าจำนวนมาก ฝ่ายบริหารไม่ได้คาดว่าจะเกิดผลเสียหายที่มีสาระสำคัญจากการเก็บหนี้ไม่ได้

ความเสี่ยงเกี่ยวกับการกระจุกตัวของสินเชื่อซึ่งเกิดจากเบี้ยประกันภัยค้ำรับ ไม่มีสาระสำคัญเนื่องจากผู้เอาประกันภัยของบริษัท กระจายอยู่ในอุตสาหกรรมที่แตกต่างกันและภูมิภาคต่าง ๆ ในประเทศไทย

การวิเคราะห์คุณภาพของเครดิต

ตารางต่อไปนี้จะแสดงข้อมูลเกี่ยวกับคุณภาพของเครดิต ณ วันที่ 31 ธันวาคม 2566 และ 2565 สำหรับเงินลงทุนในตราสารหนี้ที่วัดมูลค่าด้วยมูลค่ายุติธรรมผ่านกำไรขาดทุนเบ็ดเสร็จอื่น และเงินลงทุนในตราสารหนี้ที่วัดมูลค่าด้วยราคาทุนตัดจำหน่าย โดยอ้างอิงจากอันดับเครดิตของบริษัท TRIS และ Fitch (ไม่รวมหน่วยลงทุนที่จัดประเภทเป็นเงินลงทุนในตราสารหนี้ที่วัดมูลค่ายุติธรรมผ่านกำไรขาดทุนเบ็ดเสร็จอื่น)

บริษัท เอ็ม เอส ไอ จี ประกันภัย (ประเทศไทย) จำกัด (มหาชน)

หมายเหตุประกอบงบการเงิน

สำหรับปีสิ้นสุดวันที่ 31 ธันวาคม 2566

	31 ธันวาคม 2566 (พันบาท)			
	ชั้นที่ 1	ชั้นที่ 2	ชั้นที่ 3	รวม
เงินลงทุนในตราสารหนี้ที่วัดด้วยมูลค่า				
ยุติธรรมผ่านกำไรขาดทุนเบ็ดเสร็จอื่น				
ตราสารหนี้รัฐบาล				
ไม่มีอันดับเครดิต	2,470,662	-	-	2,470,662
ตราสารหนี้รัฐวิสาหกิจ				
อันดับเครดิต A และสูงกว่า	79,381	-	-	79,381
ตราสารหนี้ภาคเอกชน				
อันดับเครดิต A และสูงกว่า	864,955	-	-	864,955
อันดับเครดิต BBB+ ถึง A-	-	-	-	-
อันดับเครดิต BBB และต่ำกว่า	-	-	-	-
มูลค่าตามบัญชี	3,414,998	-	-	3,414,998
ค่าเผื่อผลขาดทุนด้านเครดิตที่คาดว่าจะเกิดขึ้น	165	-	-	165
เงินลงทุนในตราสารหนี้ที่วัดด้วยมูลค่า				
ด้วยราคาทุนตัดจำหน่าย				
เงินฝากธนาคารที่ครบกำหนดเกินกว่า 3 เดือน นับแต่วันที่ได้มา				
อันดับเครดิต A และสูงกว่า	290,811	-	-	290,811
อันดับเครดิต BBB+ ถึง A-	-	-	-	-
อันดับเครดิต BBB และต่ำกว่า	-	-	-	-
มูลค่าตามบัญชี	290,811	-	-	290,811
หัก ค่าเผื่อผลขาดทุนด้านเครดิตที่คาดว่าจะเกิดขึ้น	-	-	-	-
มูลค่าตามบัญชีสุทธิ	290,811	-	-	290,811

บริษัท เอ็ม เอส ไอ จี ประกันภัย (ประเทศไทย) จำกัด (มหาชน)

หมายเหตุประกอบงบการเงิน

สำหรับปีสิ้นสุดวันที่ 31 ธันวาคม 2566

	31 ธันวาคม 2565 (พันบาท)			
	ชั้นที่ 1	ชั้นที่ 2	ชั้นที่ 3	รวม
เงินลงทุนในตราสารหนี้ที่วัดด้วยมูลค่า				
ยุติธรรมผ่านกำไรขาดทุนเบ็ดเสร็จอื่น				
ตราสารหนี้รัฐบาล				
ไม่มีอันดับเครดิต	2,446,139	-	-	2,446,139
ตราสารหนี้รัฐวิสาหกิจ				
อันดับเครดิต A และสูงกว่า	79,780	-	-	79,780
ตราสารหนี้ภาคเอกชน				
อันดับเครดิต A และสูงกว่า	837,314	-	-	837,314
อันดับเครดิต BBB+ ถึง A-	-	-	-	-
อันดับเครดิต BBB และต่ำกว่า	-	-	-	-
มูลค่าตามบัญชี	3,363,233	-	-	3,363,233
ค่าเพื่อผลขาดทุนด้านเครดิตที่คาดว่าจะเกิดขึ้น	123	-	-	123
เงินลงทุนในตราสารหนี้ที่วัดด้วยมูลค่า				
ด้วยราคาทุนตัดจำหน่าย				
เงินฝากธนาคารที่ครบกำหนดเกินกว่า				
3 เดือน นับแต่วันที่ได้มา				
อันดับเครดิต A และสูงกว่า	230,709	-	-	230,709
อันดับเครดิต BBB+ ถึง A-	-	-	-	-
อันดับเครดิต BBB และต่ำกว่า	-	-	-	-
มูลค่าตามบัญชี	230,709	-	-	230,709
หัก ค่าเพื่อผลขาดทุนด้านเครดิตที่คาดว่าจะเกิดขึ้น	-	-	-	-
มูลค่าตามบัญชีสุทธิ	230,709	-	-	230,709

บริษัท เอ็ม เอส ไอ จี ประกันภัย (ประเทศไทย) จำกัด (มหาชน)

หมายเหตุประกอบงบการเงิน

สำหรับปีสิ้นสุดวันที่ 31 ธันวาคม 2566

23.9 ความเสี่ยงจากสภาพคล่อง

บริษัทมีการควบคุมความเสี่ยงจากสภาพคล่องโดยการรักษาระดับของเงินสดและรายการเทียบเท่าเงินสดและสินทรัพย์ลงทุนให้เพียงพอต่อการดำเนินงาน และเพื่อให้ผลกระทบจากความผันผวนของกระแสเงินสด

การวิเคราะห์สำรองค่าสินไหมทดแทนและค่าสินไหมทดแทนค้างจ่ายสุทธิจากรับประกันภัยต่อ ตามข้อมูลที่คาดว่า จะครบกำหนด มีดังนี้

	1 ปี	มากกว่า 1 ปี ถึง 5 ปี (พันบาท)	รวม
31 ธันวาคม 2566			
หนี้สินจากสัญญาประกันภัย			
สำรองค่าสินไหมทดแทนและค่าสินไหมทดแทนค้างจ่ายสุทธิ	1,036,279	93,268	1,129,547
31 ธันวาคม 2565			
หนี้สินจากสัญญาประกันภัย			
สำรองค่าสินไหมทดแทนและค่าสินไหมทดแทนค้างจ่ายสุทธิ	1,070,108	109,951	1,180,059

23.10 มูลค่าตามบัญชีและมูลค่ายุติธรรม

ตารางดังต่อไปนี้แสดงมูลค่าตามบัญชีและมูลค่ายุติธรรมของสินทรัพย์ทางการเงินและหนี้สินทางการเงิน รวมถึงลำดับชั้นมูลค่ายุติธรรมสำหรับเครื่องมือทางการเงินที่วัดมูลค่าด้วยมูลค่ายุติธรรม แต่ไม่รวมถึงการแสดงผลมูลค่ายุติธรรมสำหรับสินทรัพย์ทางการเงินและหนี้สินทางการเงินที่ไม่ได้วัดมูลค่าด้วยมูลค่ายุติธรรม หากมูลค่าตามบัญชีใกล้เคียงกับมูลค่ายุติธรรมอย่างสมเหตุสมผล

ณ วันที่ 31 ธันวาคม 2566	หมายเหตุ	มูลค่าตามบัญชี			มูลค่ายุติธรรม		
		ระดับ 1	ระดับ 2	ระดับ 3	รวม		
(พันบาท)							
สินทรัพย์ทางการเงิน							
เงินลงทุนในหลักทรัพย์	7						
ตราสารหนี้รัฐบาลและรัฐวิสาหกิจ		2,550,043	-	2,550,043	-	2,550,043	
ตราสารหนี้ภาคเอกชน		864,955	-	864,955	-	864,955	
ตราสารทุน		122,723	118,639	4,084	-	122,723	
หน่วยลงทุน		41,429	-	41,429	-	41,429	
รวม		3,579,150	118,639	3,460,511	-	3,579,150	

บริษัท เอ็ม เอส ไอ จี ประกันภัย (ประเทศไทย) จำกัด (มหาชน)

หมายเหตุประกอบงบการเงิน

สำหรับปีสิ้นสุดวันที่ 31 ธันวาคม 2566

ณ วันที่ 31 ธันวาคม 2565	หมายเหตุ	มูลค่าตามบัญชี		มูลค่ายุติธรรม		
		ระดับ 1	ระดับ 2	ระดับ 3	รวม	
(พันบาท)						
สินทรัพย์ทางการเงิน						
เงินลงทุนในหลักทรัพย์	7					
ตราสารหนี้รัฐบาลและรัฐวิสาหกิจ		2,525,919	-	2,525,919	-	2,525,919
ตราสารหนี้ภาคเอกชน		837,314	-	837,314	-	837,314
ตราสารทุน		202,951	185,880	17,071	-	202,951
หน่วยลงทุน		-	-	-	-	-
รวม		3,566,184	185,880	3,380,304	-	3,566,184

เครื่องมือทางการเงินที่วัดมูลค่าด้วยมูลค่ายุติธรรม

บริษัทพิจารณามูลค่ายุติธรรมระดับ 1 สำหรับเงินลงทุนในหลักทรัพย์ที่เป็นตราสารทุนในความต้องการของตลาดที่อยู่ในกลุ่ม SET 100 โดยใช้ราคาเสนอซื้อของตลาดหลักทรัพย์แห่งประเทศไทย ณ วันที่รายงาน

บริษัทพิจารณามูลค่ายุติธรรมระดับ 2 สำหรับตราสารหนี้ที่วัดมูลค่าด้วยมูลค่ายุติธรรมผ่านกำไรขาดทุนเบ็ดเสร็จอื่นโดยอ้างอิงราคาตามสมาคมตลาดตราสารหนี้ไทย ณ วันที่รายงาน และหน่วยลงทุนใช้มูลค่าสินทรัพย์สุทธิ ณ สิ้นวันทำการสุดท้ายของงวดที่เผยแพร่โดยบริษัทจัดการกองทุน ณ วันที่รายงาน สำหรับตราสารทุนในความต้องการของตลาดที่ไม่อยู่ในกลุ่ม SET 100 โดยใช้ราคาเสนอซื้อของตลาดหลักทรัพย์แห่งประเทศไทย ณ วันที่รายงาน

สำหรับมูลค่ายุติธรรมระดับ 3 ผู้บริหารของบริษัทใช้วิจารณญาณกับวิธีราคาทุน และการคาดการณ์เงินปันผลและกระแสเงินสดในอนาคต

การโอนระหว่างระดับ 1 และระดับ 2 ของลำดับชั้นมูลค่ายุติธรรม

ณ วันที่ 31 ธันวาคม 2566 บริษัทไม่มีตราสารทุนที่วัดมูลค่าด้วยมูลค่ายุติธรรมผ่านกำไรขาดทุนเบ็ดเสร็จอื่นโอนจากระดับ 2 ไประดับ 1 (2565: ไม่มี) หรือ โอนจากระดับ 1 ไประดับ 2 (2565: ไม่มี)

บริษัท เอ็ม เอส ไอ จี ประกันภัย (ประเทศไทย) จำกัด (มหาชน)

หมายเหตุประกอบงบการเงิน

สำหรับปีสิ้นสุดวันที่ 31 ธันวาคม 2566

เครื่องมือทางการเงินที่ไม่วัดมูลค่าด้วยมูลค่ายุติธรรม

ราคาตามบัญชีของสินทรัพย์ทางการเงินและหนี้สินทางการเงินมีมูลค่าใกล้เคียงกับมูลค่ายุติธรรมซึ่งได้แก่ เงินสด และรายการเทียบเท่าเงินสด รายได้จากการลงทุนค้ำรับ เบี้ยประกันภัยค้ำรับ สินทรัพย์และลูกหนี้จากการประกันภัยต่อ สินทรัพย์อื่น หนี้สินจากสัญญาประกันภัย เจ้าหนี้บริษัทประกันภัยต่อ ค่าสินไหมทดแทนค้างจ่าย และหนี้สินอื่น

มูลค่ายุติธรรมของเงินฝากสถาบันการเงินที่มีวันครบกำหนดเหลือน้อยกว่า 90 วัน ถือตามราคาที่แสดงในงบแสดงฐานะการเงิน ส่วนที่เกิน 90 วัน ประมาณ โดยวิธีการประเมินราคาตามจำนวนเงินที่ฝากไว้

24 หลักทรัพย์และทรัพย์สินประกันวางไว้กับนายทะเบียน

24.1 ณ วันที่ 31 ธันวาคม 2566 และ 2565 บริษัทได้นำเงินลงทุนวางประกันกับนายทะเบียนเพื่อให้เป็นไปตามพระราชบัญญัติประกันวินาศภัย (ฉบับที่ 2) พ.ศ. 2551 ดังนี้

	2566		2565	
	ราคาตามบัญชี	ราคาตรา	ราคาตามบัญชี	ราคาตรา
	(พันบาท)			
พันธบัตรธนาคารแห่งประเทศไทย	15,302	15,000	14,921	15,000
รวม	<u>15,302</u>	<u>15,000</u>	<u>14,921</u>	<u>15,000</u>

บริษัท เอ็ม เอส ไอ จี ประกันภัย (ประเทศไทย) จำกัด (มหาชน)

หมายเหตุประกอบงบการเงิน

สำหรับปีสิ้นสุดวันที่ 31 ธันวาคม 2566

24.2 ณ วันที่ 31 ธันวาคม 2566 และ 2565 บริษัทได้นำเงินลงทุนในตราสารหนี้และเงินฝากธนาคารเป็นเงินสำรองวางไว้กับนายทะเบียนเพื่อให้เป็นไปตามประกาศของคณะกรรมการกำกับและส่งเสริมการประกอบธุรกิจประกันภัย เรื่อง อัตรา หลักเกณฑ์ และวิธีการวางเงินสำรองสำหรับเบี้ยประกันภัยที่ยังไม่ตกเป็นรายได้ของบริษัทประกันวินาศภัย พ.ศ. 2557 ดังนี้

	2566		2565	
	ราคาตามบัญชี	ราคาตรา	ราคาตามบัญชี	ราคาตรา
				(พันบาท)
พันธบัตรรัฐบาลและธนาคาร				
แห่งประเทศไทย	470,486	468,000	381,609	368,000
เงินฝากธนาคารประเภทจ่ายคืน				
เมื่อครบกำหนดระยะเวลา	100,000	100,000	200,000	200,000
รวม	<u>570,486</u>	<u>568,000</u>	<u>581,609</u>	<u>568,000</u>

25 สินทรัพย์ที่มีข้อจำกัดและภาระผูกพัน

	2566	2565
		(พันบาท)
เงินฝากธนาคารประเภทจ่ายคืนเมื่อครบกำหนด		
เพื่อค้ำประกันหนังสือค้ำประกันที่ธนาคารออก	<u>800</u>	<u>700</u>

26 เงินสมทบกองทุนประกันวินาศภัย

ณ วันที่ 31 ธันวาคม 2566 และ 2565 ยอดสะสมของเงินสมทบกองทุนประกันวินาศภัย มีดังนี้

	2566	2565
		(พันบาท)
ณ วันที่ 1 มกราคม	118,930	107,305
เพิ่มขึ้นระหว่างปี	14,423	11,625
ณ วันที่ 31 ธันวาคม	<u>133,353</u>	<u>118,930</u>

บริษัท เอ็ม เอส ไอ จี ประกันภัย (ประเทศไทย) จำกัด (มหาชน)

หมายเหตุประกอบงบการเงิน

สำหรับปีสิ้นสุดวันที่ 31 ธันวาคม 2566

27 ภาระผูกพันกับบุคคลหรือกิจการที่ไม่เกี่ยวข้องกัน

ภาระผูกพันภายใต้สัญญาเช่าสถานที่ และสัญญาบริการ

	2566	2565
	(พันบาท)	
<i>ภาระผูกพันตามสัญญาเช่าดำเนินงาน</i>		
ภายในหนึ่งปี	1,226	4,587
หลังจากหนึ่งปีแต่ไม่เกินห้าปี	235	329
รวม	1,461	4,916

28 หนี้สินที่อาจเกิดขึ้น

ณ วันที่ 31 ธันวาคม 2566 คดีฟ้องร้องที่มีต่อบริษัทเกี่ยวกับสินไหมทดแทนจากการรับประกันภัย มีทุนทรัพย์รวมจำนวน 217 ล้านบาท (2565: 211 ล้านบาท) โดยทุนประกันตามกรมธรรม์ และสินไหมรับคืนจากประกันภัยต่อมีจำนวน 138 ล้านบาท และ 4 ล้านบาท ตามลำดับ (2565: 239 ล้านบาท และ 5 ล้านบาท ตามลำดับ) ผู้บริหารของบริษัทเชื่อว่าสำรองสินไหมทดแทนที่บริษัทบันทึกในงบการเงินเพียงพอต่อความเสียหายที่อาจเกิดขึ้นสำหรับคดีดังกล่าว

29 มาตรฐานการรายงานทางการเงินที่ยังไม่ได้ใช้

มาตรฐานการรายงานทางการเงินที่ออกใหม่ซึ่งเกี่ยวกับการดำเนินงานของบริษัท และคาดว่าจะมีผลกระทบที่มีนัยสำคัญต่องบการเงินของบริษัท เมื่อนำมาถือปฏิบัติเป็นครั้งแรก มีดังต่อไปนี้

มาตรฐานการรายงานทางการเงิน	เรื่อง
มาตรฐานการรายงานทางการเงิน ฉบับที่ 7*	การเปิดเผยข้อมูลสำหรับเครื่องมือทางการเงิน
มาตรฐานการรายงานทางการเงิน ฉบับที่ 9*	เครื่องมือทางการเงิน
มาตรฐานการรายงานทางการเงิน ฉบับที่ 17	สัญญาประกันภัย

*มาตรฐานการรายงานทางการเงินที่เกี่ยวข้องกับเครื่องมือทางการเงิน

บริษัท เอ็ม เอส ไอ จี ประกันภัย (ประเทศไทย) จำกัด (มหาชน)

หมายเหตุประกอบงบการเงิน

สำหรับปีสิ้นสุดวันที่ 31 ธันวาคม 2566

(ก) มาตรฐานการรายงานทางการเงินที่เกี่ยวข้องกับเครื่องมือทางการเงิน

มาตรฐานการรายงานทางการเงิน ฉบับที่ 9 และมาตรฐานการรายงานทางการเงิน ฉบับที่ 7 เริ่มมีผลบังคับสำหรับรอบระยะเวลาบัญชีที่เริ่มในหรือหลังวันที่ 1 มกราคม 2563 อย่างไรก็ตามมาตรฐานการรายงานทางการเงิน ฉบับที่ 4 เรื่องสัญญาประกันภัย ได้อนุญาตให้บริษัทประกันภัยที่เข้าเงื่อนไขตามที่มาตรฐานการรายงานทางการเงิน ฉบับที่ 4 กำหนด สามารถยกเว้นการถือปฏิบัติตามมาตรฐานการรายงานทางการเงินฉบับที่ 9 และมาตรฐานการรายงานทางการเงินฉบับที่ 7 เป็นการชั่วคราว โดยให้ถือปฏิบัติตามแนวปฏิบัติทางการบัญชี เรื่องเครื่องมือทางการเงิน และการเปิดเผยข้อมูลสำหรับธุรกิจประกันภัย จนกระทั่งมาตรฐานการรายงานทางการเงิน ฉบับที่ 17 เรื่อง สัญญาประกันภัย มีผลบังคับใช้ในปี 2568

มาตรฐานการรายงานทางการเงินเหล่านี้ให้ข้อกำหนดเกี่ยวกับ คำนิยาม การจัดประเภทรายการ การรับรู้รายการ การวัดมูลค่า การด้อยค่า และการตัดรายการของสินทรัพย์และหนี้สินทางการเงิน รวมถึงหลักการบัญชีของอนุพันธ์และการบัญชีป้องกันความเสี่ยง

(ข) มาตรฐานการรายงานทางการเงิน ฉบับที่ 17 สัญญาประกันภัย

มาตรฐานการรายงานทางการเงิน ฉบับที่ 17 จะใช้แทนมาตรฐานการรายงานทางการเงิน ฉบับที่ 4 เรื่อง สัญญาประกันภัย สำหรับรอบระยะเวลารายงานประจำปีที่เริ่มในหรือหลังวันที่ 1 มกราคม 2568

มาตรฐานการรายงานทางการเงิน ฉบับที่ 17 กำหนดการวัดมูลค่าใหม่ซึ่งรวมถึงกระแสเงินสดจากการปฏิบัติครบและกำไรจากการให้บริการทางสัญญา กระแสเงินสดจากการปฏิบัติครบแสดงถึงมูลค่าปัจจุบันที่ปรับด้วยความเสี่ยงแล้ว ของสิทธิและภาระผูกพันของผู้รับประกันภัยต่อผู้ถือกรมธรรม์ รวมถึงประมาณการของกระแสเงินสดอนาคต การคิดลด และค่าปรับปรุงความเสี่ยงโดยชัดเจนสำหรับความเสี่ยงที่ไม่ใช่ทางการเงิน กำไรจากการให้บริการตามสัญญาแสดงถึงกำไรหรือการรับรู้ที่บริษัทจะรับรู้เมื่อมีการให้บริการตามสัญญาประกันภัยตลอดระยะเวลาคุ้มครอง กำไรจากการให้บริการตามสัญญาถูกรับรู้ตามรูปแบบของหน่วยของความคุ้มครองโดยสะท้อนปริมาณของผลประโยชน์ที่ได้ให้บริษัทอาจถือปฏิบัติตามวิธีการวัดมูลค่าแบบง่ายเมื่อเข้าเงื่อนไข

บริษัทสามารถเลือกรับรู้ผลกระทบเชิงลบสะสมของหนี้สินสัญญาประกันภัยจากการนำมาตรฐานการรายงานทางการเงิน ฉบับที่ 17 มาถือปฏิบัติเข้าในกำไรสะสมโดยวิธีเส้นตรงภายในระยะเวลาไม่เกิน 3 ปี นับจากวันเปลี่ยนผ่าน

บริษัท เอ็ม เอส ไอ จี ประกันภัย (ประเทศไทย) จำกัด (มหาชน)

หมายเหตุประกอบงบการเงิน

สำหรับปีสิ้นสุดวันที่ 31 ธันวาคม 2566

นอกจากนี้มาตรฐานการรายงานทางการเงิน ฉบับที่ 17 ได้เปลี่ยนแปลงการนำเสนอของแสดงฐานะการเงินและงบกำไรขาดทุนเบ็ดเสร็จอย่างมีนัยสำคัญ และได้เพิ่มข้อกำหนดการเปิดเผยข้อมูลมากขึ้น

ขณะนี้ผู้บริหารกำลังพิจารณาถึงผลกระทบที่อาจเกิดขึ้นต่องบการเงินในงวดแรกที่ต้องปฏิบัติตามมาตรฐานการรายงานทางการเงินดังกล่าว

30 เหตุการณ์ภายหลังรอบระยะเวลารายงาน

ที่ประชุมคณะกรรมการของบริษัท เมื่อวันที่ 19 มีนาคม 2567 คณะกรรมการได้มีมติเห็นชอบเสนอให้ที่ประชุมผู้ถือหุ้น ในวันที่ 26 เมษายน 2567 เพื่อพิจารณาและอนุมัติการจัดสรรกำไรเป็นเงินปันผลให้แก่ผู้ถือหุ้นในอัตราหุ้นละ 85 บาท เป็นจำนวนเงินรวม 121 ล้านบาท

บริษัท เอ็ม เอส ไอ จี ประกันภัย (ประเทศไทย) จำกัด (มหาชน)
1908 อาคาร เอ็ม เอส ไอ จี ถนนเพชรบุรีตัดใหม่ แขวงบางกะปิ
เขตห้วยขวาง กรุงเทพฯ 10310
โทร +66 (0) 2825 8888 โทรสาร +66 (0) 2318 8550
www.msig-thai.com



1259
รับแจ้งอุบัติเหตุ Claims Hotline



MSIG